



# *Reporte Ejecutivo*

**Enero- Abril**

*Versión 1.0*





**Jalisco, México, Mayo de 2010**

**Documento que contiene un reporte ejecutivo del Informe Cuatrimestral enero-abril de 2010 integrado y editado por la Secretaría de Planeación del Gobierno de Jalisco.**

## Presentación

En el Gobierno del Estado de Jalisco, tenemos como objetivo informar a los jaliscienses sobre los logros y resultados que generamos con base a las metas trazadas en el Plan Estatal de Desarrollo (PED), Jalisco 2030.

La presentación de informes cuatrimestrales es una de las herramientas definidas para evaluar y transparentar la función del gobierno. Este Informe Ejecutivo está organizado en cuatro apartados de acuerdo a los ejes contemplados en el PED Jalisco 2030:

1. **Empleo y Crecimiento**, con seis programas sectoriales y dos especiales.
2. **Desarrollo Social**, con cinco programas sectoriales y uno especial.
3. **Respeto y Justicia**, con cuatro programas sectoriales.
4. **Buen Gobierno**, con cuatro programas sectoriales.

Se presentan los indicadores por programa que más resaltan por su evolución e importancia a lo largo de este primer cuatrimestre de 2010. También se incluyen datos sintéticos sobre el avance en los programas del PED, los programas operativos anuales (POAs) de las dependencias y obra pública.

Este documento sintetiza los siguientes informes:

Informe	Documento en Extenso*	Tablero Dinámico**
<b>DE RESULTADOS</b> (con respecto al PED 2030)	<a href="http://informe.jalisco.gob.mx/files/InformeCuatrimestral2010-I.pdf">http://informe.jalisco.gob.mx/files/InformeCuatrimestral2010-I.pdf</a>	<a href="http://seplan.app.jalisco.gob.mx/indicadores">http://seplan.app.jalisco.gob.mx/indicadores</a>
<b>DEL DESEMPEÑO</b> (Avance en Programa Operativo Anual)	<a href="http://informe.jalisco.gob.mx/files/POA2010-I.pdf">http://informe.jalisco.gob.mx/files/POA2010-I.pdf</a>	<a href="http://seplan.app.jalisco.gob.mx/proyectos">http://seplan.app.jalisco.gob.mx/proyectos</a>
<b>FINANCIERO</b>	<a href="http://informe.jalisco.gob.mx/files/Resumen_Financiero_2010-I.pdf">http://informe.jalisco.gob.mx/files/Resumen_Financiero_2010-I.pdf</a>	<a href="https://gobiernoenlinea1.jalisco.gob.mx/presupuesto/Presupuesto">https://gobiernoenlinea1.jalisco.gob.mx/presupuesto/Presupuesto</a>
<b>OBRA PÚBLICA</b>	<a href="http://informe.jalisco.gob.mx/files/Reporte_Ejecutivo_InversionPublica2010-I.pdf">http://informe.jalisco.gob.mx/files/Reporte_Ejecutivo_InversionPublica2010-I.pdf</a>	<a href="http://seplan.app.jalisco.gob.mx/siproipe/">http://seplan.app.jalisco.gob.mx/siproipe/</a>

\* Los **documentos en extenso** son compilaciones de información con fecha de corte 30 de abril de 2010.

\*\* Los **tableros dinámicos** son herramientas que nos permiten tener acceso a la información actualizada continuamente.

Además de cumplir nuestro compromiso con la transparencia y la rendición de cuentas, los informes nos permiten evaluar de manera objetiva los resultados de las acciones emprendidas por gobierno y sociedad. Con ello tenemos herramientas que nos permiten corregir el rumbo cuando esto sea necesario.

Trabajamos por un Jalisco más competitivo, con mayores oportunidades para todos y mejores niveles de bienestar y seguridad.

**EMILIO GONZÁLEZ MÁRQUEZ**

GOBERNADOR CONSTITUCIONAL DEL ESTADO DE JALISCO

## Contenido

<b>Presentación</b>	<b>3</b>
<b>Contenido</b>	<b>4</b>
<b>Introducción</b>	<b>7</b>
<b>Reporte general por ejes y programas</b>	<b>9</b>
<b>E1. Empleo y Crecimiento</b>	
Propósito	9
Programa 1: Desarrollo Productivo del Campo	10
Programa 2: Ciencia y Tecnología para el Desarrollo	11
Programa 3: Fomento a la Industria, Comercio y Servicios	12
Programa 4: Desarrollo de Infraestructura Productiva	13
Programa 5: Desarrollo y Fomento al Turismo	14
Programa 6: Generación de Empleo y Seguridad Laboral	15
Programa 21: Administración y Uso del Agua	16
Programa 22: Juegos Panamericanos	17
<b>E2. Desarrollo Social</b>	
Propósito	19
Programa 7: Educación y Deporte para una Vida Digna	20
Programa 8: Protección y Atención Integral a la Salud	21
Programa 9: Desarrollo y Fomento a la Cultura	22
Programa 10: Desarrollo Humano y Social Sustentable	23
Programa 11: Preservación y Restauración del Medio Ambiente	24
Programa 20: Movilidad	25

<b>E3. Respeto y Justicia</b>	
.....	
Propósito	27
.....	
Programa 12: Procuración de Justicia	28
.....	
Programa 13: Protección Civil	29
.....	
Programa 14: Seguridad Pública	30
.....	
Programa 15: Seguridad Jurídica de Ciudadanos y Bienes	31
.....	
Programa 16: Impulso al Desarrollo Democrático	32
.....	
<b>E4. Buen Gobierno</b>	
.....	
Propósito	33
.....	
Programa 17: Fortalecimiento Institucional	34
.....	
Programa 18: Derechos Humanos	35
.....	
Programa 19: Participación Ciudadana	36
.....	
<b>Tablas resumen:</b>	<b>37</b>
.....	
Indicadores Relevantes	38
.....	
Avance en los Programas del Plan Estatal de Desarrollo Jalisco 2030	40
.....	
Avance en los Programas Operativos Anuales (POAS) de las dependencias	41
.....	
Inversión Pública	42
.....	
<b>Siglarlo</b>	<b>44</b>
.....	



## Introducción

En este documento se informa sobre los avances de Jalisco y el desempeño del Ejecutivo de acuerdo al Plan Estatal de Desarrollo (PED) Jalisco 2030 y al Presupuesto de Egresos 2010 aprobado por el H. Congreso del estado de Jalisco.

Para cada programa del PED se analiza la evolución de los indicadores más relevantes. Adicionalmente se presentan tablas resumen sobre: tendencias de los indicadores, avances en los programas del PED, Avance en los POAs de las dependencias e inversión en obra pública.

### AVANCE CON RESPECTO AL PLAN ESTATAL DE DESARROLLO



**Cumplimiento de metas al mes de abril de 2010** **93%**  
**Avance con respecto a 2009** **69%**

0% - 80%   80% - 90%   90% - 100%

Para cuantificar el avance de cada programa en relación a lo establecido en el Plan Estatal de Desarrollo, se utilizan indicadores que tienen metas definidas para cada cuatrimestre.

En el Primer Informe Cuatrimestral 2010 se informa, a través de 372 indicadores, de los 22 Programas Sectoriales y Especiales del PED. Del total, 108 indicadores miden los avances alcanzados en el eje de Empleo y Crecimiento (29%); 159 en Desarrollo Social (43%); 63 en Respeto y Justicia (17%); y 42 en Buen Gobierno (11%).

De esta manera, el cumplimiento de las metas en general para el primer cuatrimestre del año es de 93%. Al concluir el primer trimestre de 2010, se ha logrado un avance similar a 69% de lo que se tuvo en todo el año 2009.

### AVANCE EN PROGRAMAS OPERATIVOS ANUALES

#### AVANCE

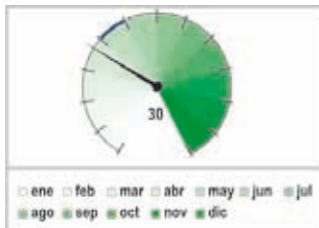

#### CUMPLIMIENTO DE METAS AL MES DE ABRIL DE 2010

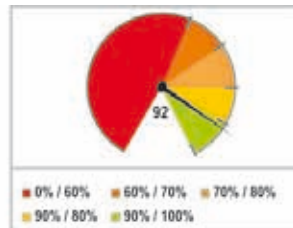

Los programas operativos anuales de las dependencias del ejecutivo son aprobados por el H. Congreso del Estado en el Presupuesto anual de egresos.

El programa operativo anual (POA) de una dependencia, comprende el conjunto de proyectos/procesos que aprobó el Congreso para el año en curso.

Para 2010 se aprobó un total de 518 proyectos/procesos de los cuales 382 corresponden a 35 dependencias del ejecutivo y el resto a otros poderes y organismos autónomos. En el primer cuatrimestre del año, las dependencias del ejecutivo tuvieron en promedio un cumplimiento de metas de 92% y lograron avanzar 30% con respecto a sus metas anuales.

### AVANCE EN PRESUPUESTO



La presente gráfica señala el comparativo de ingresos contra egresos de los recursos financieros del Gobierno del Estado en los meses enero – abril desde 2007 al 2010. Por un lado las cifras presentadas del periodo 2007 – 2009 son con cierre a la cuenta pública, mientras tanto para 2010 se muestran como cifras preliminares.

En el primer cuatrimestre de 2010 se ingresaron a las arcas estatales más de 22 mil millones de pesos y se registraron egresos por más de \*18 mil millones de pesos, lo que representa un 30% con respecto a lo autorizado inicialmente por el H. Congreso del Estado.

En comparación con el primer cuatrimestre de 2009 los ingresos fueron un 11% superior y los egresos un 3% inferiores con respecto al mismo periodo para el 2010.





## Reporte general por ejes y programas

### EI. Empleo y Crecimiento

PROPÓSITO: Lograr que las familias de Jalisco alcancen un mayor poder adquisitivo a través del desarrollo económico del estado, la creación y fortalecimiento de cadenas de valor, la generación de más empleos mejor remunerados y de oportunidades de crecimiento para todos.

El eje de Empleo y Crecimiento consta de 108 indicadores repartidos en los siguientes programas:

Programa 1. Desarrollo Productivo del Campo

Programa 2. Ciencia y Tecnología para el Desarrollo

Programa 3. Fomento a la Industria, Comercio y Servicios

Programa 4. Desarrollo de Infraestructura Productiva

Programa 5. Desarrollo y Fomento al Turismo

Programa 6. Generación de Empleo y Seguridad Laboral

Programa 21. Administración y Uso del Agua

Programa 22. Juegos Panamericanos

E1. Empleo y Crecimiento

**Programa I. Desarrollo Productivo del Campo**

OBJETIVO: Aumentar la productividad y la rentabilidad del campo.

**INDICADORES RELEVANTES**

**Participación de Jalisco en PIB Agropecuario Nacional (%)**

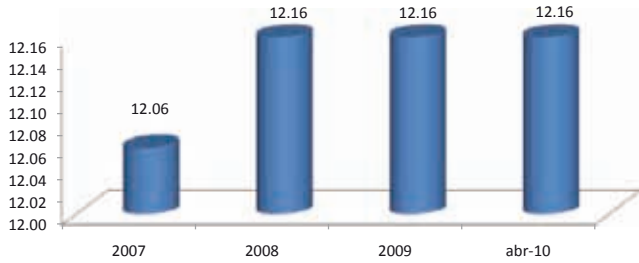

**Producción de crías de peces**

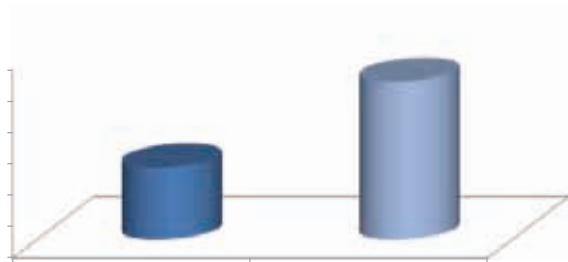

**PRINCIPALES LOGROS**

Se apoyó la producción de maíz y caña de azúcar, con la compra de 15,000 toneladas de fertilizante con un ahorro promedio de 30% a 35% sobre el precio en el mercado por tonelada, beneficiando a 2,718 productores y 23,495 hectáreas.

Se han asegurado 140,000 hectáreas, en beneficio de 20,000 productores con cultivos de maíz, sorgo, frijol y avena.

Se produjeron 390,500 crías de peces destinadas al repoblamiento de los embalses y al abastecimiento de insumos biológicos a proyectos productivos en beneficio de pescadores y acuicultores en el Estado.

Se benefició a 869 productores, capacitándolos para la comercialización e industrialización de sus productos para que generen alternativas de valor agregado a los productos primarios derivados de la pesca y la acuicultura.

Continúa la operación de dos agroparques, el Agroparque "El Taray", el cual opera 12.5 hectáreas productivas, con un total de 150 socios, 77 empleos directos y productos posicionados en supermercados.

El Agroparque en Etzatlán cuenta con 19.2 has de las cuales 6.7 se encuentran listas para producir, operado por 14 organizaciones que agrupan a 97 productores de la región.

En este cuatrimestre se implementaron cuatro nuevos portales con información estadística agropecuaria relevante para los municipios.

En el tema de capacitación y asesoría para los productores, en este primer cuatrimestre se logró capacitar a 1,458 personas en el medio rural en diversos rubros; desde el manejo sustentable de recursos naturales hasta el asesoramiento para la producción agrícola y pecuaria.

E1. Empleo y Crecimiento

## Programa 2. Ciencia y Tecnología para el Desarrollo

OBJETIVO: Impulsar e intensificar la investigación científica y el desarrollo tecnológico.

### INDICADORES RELEVANTES

R

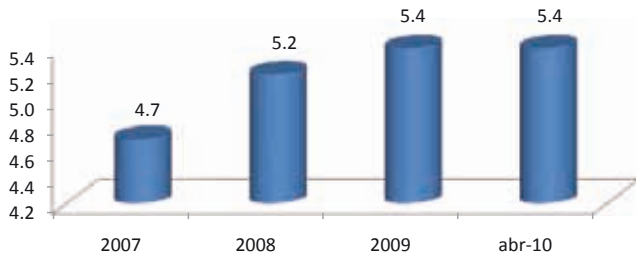

### Fondos concurrentes a la inversión estatal en Ciencia, Tecnología e Innovación (millones de pesos)

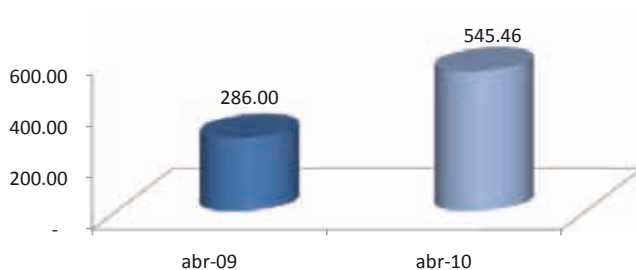

### Exportaciones de alta tecnología (%)

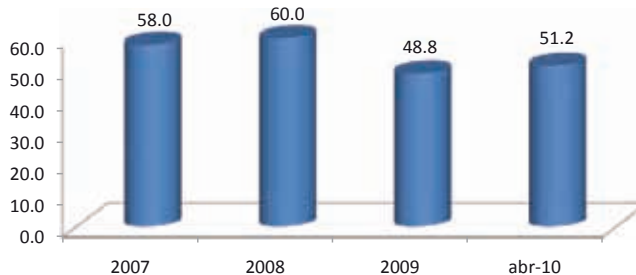

### PRINCIPALES LOGROS

Se creó el “FONDO COECYTJAL – U de G” con un monto de \$30 millones de pesos, donde ambos participantes realizaron una aportación de \$15 millones de pesos cada uno. Con este fondo se pretende financiar las actividades de investigación de la comunidad universitaria para fortalecer sus cuerpos académicos e impulsar y fomentar el avance de la Ciencia y la Tecnología en el Estado de Jalisco.

Se aprobaron 14 proyectos en el Programa de Estímulos a la Innovación de CONACYT en la modalidad INNOVATEC por un monto de \$128.81 millones de pesos con una inversión por parte del sector privado de \$354.67 millones de pesos. Los sectores apoyados por medio de INNOVATEC fueron: Farmacéutica, Electrónica, Automotriz, Química, Alimentos, Instrumentación Electromédica y Agroindustrial.

Se apoyó la Reunión del BIO CIRCLE en Guadalajara; el BIO CIRCLE es un proyecto financiado por el Séptimo Programa Marco de la Unión Europea y está formado por un consorcio de 24 países. El objetivo principal es aumentar la participación de investigadores y empresas mexicanas en proyectos de investigación dentro de los temas de Alimentos, Agricultura, Pesquerías y Biotecnología.

En el mes de abril se firmó un convenio entre el COECYTJAL y el Helmholtz Forschung Zentrum para el área de Biotecnología y Tecnología médica lo que abre importantes oportunidades de colaboración relacionadas con la investigación y la transferencia de tecnología con la región de Baviera en Alemania.

Se apoyaron 107 proyectos de consultoría en empresas por medio del PROVEMUS donde se han vinculado seis instituciones de educación superior.

Se apoyó el desarrollo de un modelo de simulación discreta de la terminal de carga aérea internacional del Aeropuerto Miguel Hidalgo en la Zona Metropolitana de Guadalajara para identificar la situación actual de las operaciones de carga y las alternativas para lograr la eficiencia y eficacia en dichas operaciones.

Durante el primer cuatrimestre del año se apoyó el desarrollo de siete prototipos desarrollados por estudiantes de diferentes Universidades en las áreas de: tecnologías de información, aeroespacial y alimentos.

**E1. Empleo y Crecimiento**

**Programa 3. Fomento a la Industria, Comercio y Servicios**

OBJETIVO: Mejorar la competitividad y el crecimiento de los sectores industrial, comercio y servicios.

**INDICADORES RELEVANTES**

**Empleos protegidos a través del otorgamiento de créditos FOJAL**

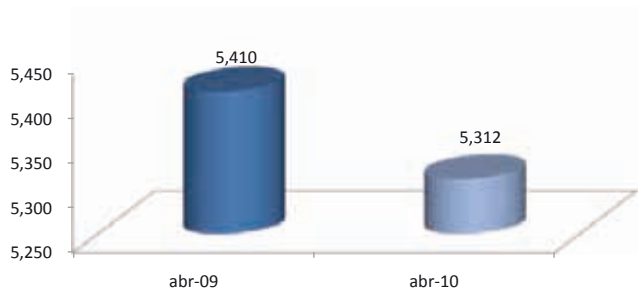

**Inversión privada nacional captada por Jalisco**

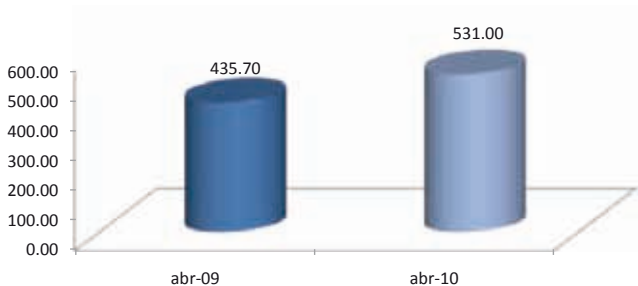

**Participación en exportaciones totales nacionales (%)**

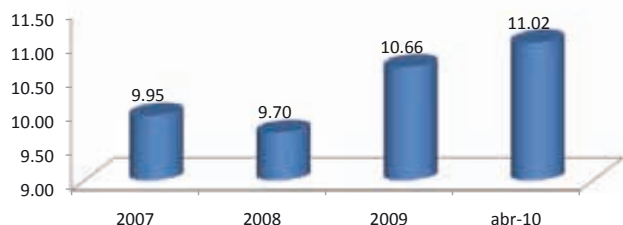

**PRINCIPALES LOGROS**

Se atendieron 27 proyectos de inversión de empresas formalmente constituidas, con plan de negocio y contacto directo con inversionistas. De las acciones de promoción derivaron proyectos para la valoración de otorgamiento de incentivos. Se aprobaron 14 proyectos productivos directos y derivados, con incentivos económicos por \$103 millones de pesos y generación de inversiones privadas por más de \$915 millones de peso, entre ellos los proyectos de INTEL y Flextronics.

Se realizó la 9a. edición del Pabellón Estatal Artesanal "Jalisco es Artesanía 2010", donde participaron 530 artesanos de 61 municipios del estado, generando una derrama económica superior a los 5 millones de pesos.

Se asesoró a 219 empresarios en diversos proyectos y procesos del desarrollo y fomento comercial.

Por primera vez se presentó el programa Pabellón Hecho en Jalisco 2010 a las PYMES de Jalisco. Se logró ampliar al doble el Pabellón Hecho en Jalisco en la Expo ANTAD 2010 (Asociación Nacional de Tiendas de Autoservicio y Departamentales, A.C.), y Pabellón de la Moda ANTAD 2010-Escaparate de actualidad y estilo, al llegar a un total de 123 empresas apoyadas.

Por medio de la capacitación se llegó a 30 municipios con temas básicos de formación y desarrollo empresarial capacitando a más de 8,000 empresarios llegando a ser un 147% de la meta del 1er. Cuatrimestre.

En solo 4 meses se cubrió el 70% de los municipios del Estado con créditos logrando así, la conservación de más de 5,000 empleos.

En materia de comercio exterior, se capacitó a 175 empresarios, a través de Jaltrade de la SEPROE.

A través del Instituto Jalisciense de la Calidad de la SEPROE se capacitó a 819 personas.

E1. Empleo y Crecimiento

## Programa 4. Desarrollo de Infraestructura Productiva

OBJETIVO: Ampliar y mejorar la infraestructura productiva y el desarrollo urbano sustentable.

### INDICADORES RELEVANTES

#### Caminos rurales rehabilitados respecto al total estatal (%)

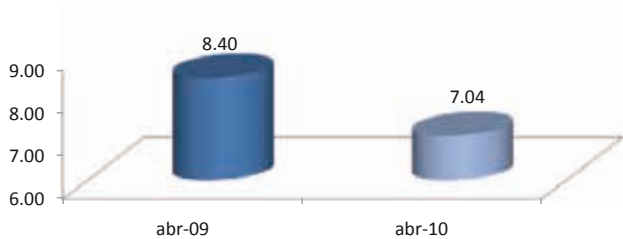

#### Kilómetros de carretera construidos

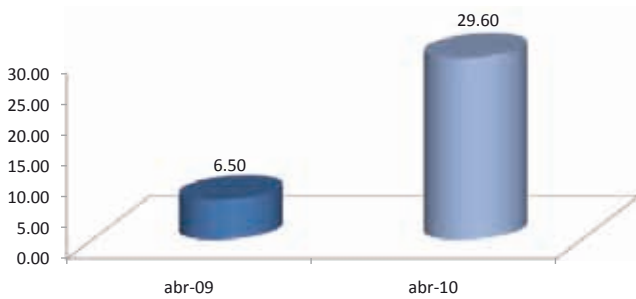

#### Actividad aeroportuaria (vuelos)

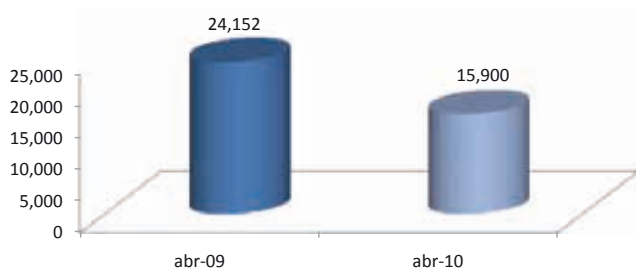

### PRINCIPALES LOGROS

Se concluyó el proyecto ejecutivo de eJalisco, mediante el cual se conectarán a banda ancha 8027 sitios públicos (escuelas, hospitales, oficinas) en 125 municipios de las 12 regiones de Jalisco.

Dentro del programa de Pueblos Mágicos se concluyeron obras de imagen urbana en los municipios de Mazamitla, Tapalpa, Chapala y el Arenal.

En Cabo Corrientes, se concluyeron los muelles de Las Ánimas y El Chimo, en la localidad de El Tuito, se terminó la construcción del teatro abierto, andadores, kioscos y jardines. En Puerto Vallarta se terminó la rehabilitación del centro histórico, en su tercera etapa.

Se concluyó el Andador del Peregrino, con obras de infraestructura básica como la creación de miradores, baños, senderos, entre otras acciones.

Se construyó un relleno sanitario en el municipio de Talpa de Allende y se reacondicionó el relleno sanitario Tipo "B" en San José de los Pilares, Ameca.

Se concluyó la remodelación y acondicionamiento del Centro de Diseño e Innovación Artesanal (CEDINART) fase I.

Se terminó la construcción del libramiento sur-oeste de Lagos de Moreno, con una longitud de 9.4 Km.

Se pavimentaron de 9.2 Kms del tramo carretero Juanacatlán – Miraflores y 11 Kms del tramo carretero Amatitán -Bolaños - Huejuquilla

Se reconstruyó el libramiento de Tepatitlán de Morelos del km 0 + 000 al km 17 + 200.

Se consensó con los Ayuntamientos Metropolitanos el Programa de Acciones 2010-2012 del Fondo de la Zona Metropolitana de Guadalajara por un total de 1,540 mdp tan solo en 2010.

**E1. Empleo y Crecimiento**

**Programa 5. Desarrollo y Fomento al Turismo**

OBJETIVO: Incrementar la afluencia turística y su derrama económica.

**INDICADORES RELEVANTES**

**Afluencia turística nacional (turistas)**

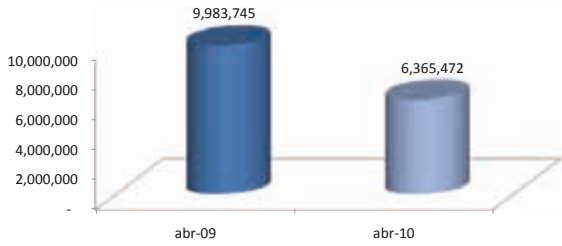

**Afluencia turística extranjera (turistas)**

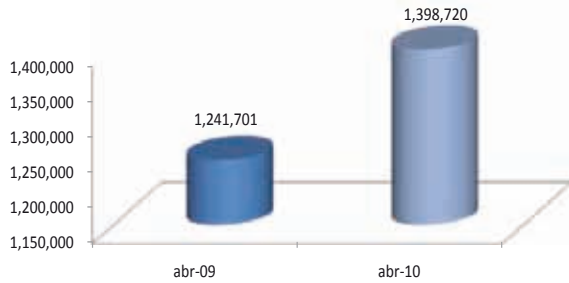

**Derrama económica del sector turismo (millones de pesos)**

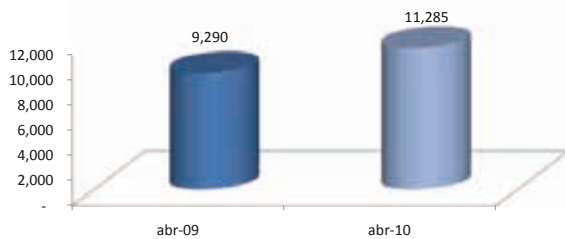

**Promedio de ocupación hotelera en Jalisco (%)**

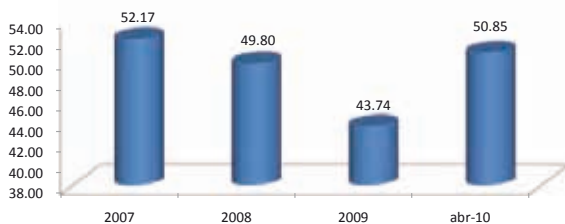

**PRINCIPALES LOGROS**

Se han recibido 6,365,472 turistas procedentes de todo el país.

La afluencia turística extranjera presentó un incremento de 2.4% en comparación con el mismo periodo de 2009. Se han recibido 1,398,720 turistas procedentes del extranjero.

El indicador de derrama económica del sector tuvo un incremento del 4.62% con respecto a 2009 (se han captado 11,285 millones de pesos).

Se han apoyado 4 proyectos de filmación procedentes de la Ciudad de México atendiendo a un total de 50 personas.

Se han efectuado 2 eventos importantes, uno en Zona Metropolitana de Guadalajara y otro en Tequila, lo que permitió captar más de 30,000 visitantes.

Se realizaron 116 cursos de capacitación y de anfitrionía atendiendo a 2,382 personas entre prestadores de servicios turísticos de 25 municipios. Se han efectuado 3 cursos para la acreditación y actualización de guías, asistiendo 108 personas en Puerto Vallarta y Guadalajara.

Se han realizado 26 cursos "H" para mejorar los procesos de higiene en los establecimientos de alimentos y bebidas, que han permitido otorgar al mes de abril 20 distintivos "M" en 11 municipios.

En apoyo al Programa de Atención al Turista nacional y extranjero se han atendido en 2010 a 37,508 personas en los diferentes módulos de información turística estatal.

Se instalaron 18 módulos en el mismo número de municipios, atendándose a 49,680 turistas nacionales y extranjeros.

Se han captado 41 millones de dólares en inversión privada.

E1. Empleo y Crecimiento

## Programa 6. Generación de Empleo y Seguridad Laboral

OBJETIVO: Generar más empleos formales y mejor remunerados en condiciones laborales dignas.

### INDICADORES RELEVANTES

#### Patrones permanentes registrados

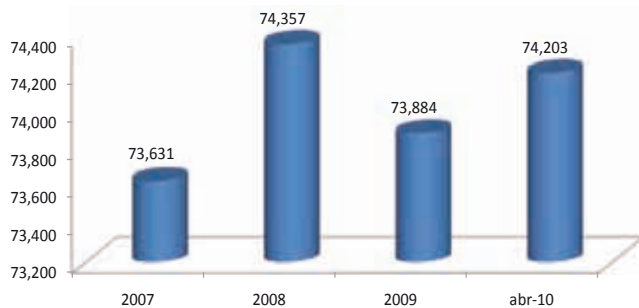

#### Trabajadores registrados ante el IMSS

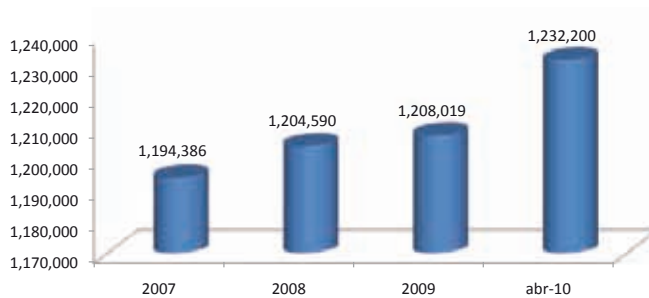

#### Huelgas estalladas

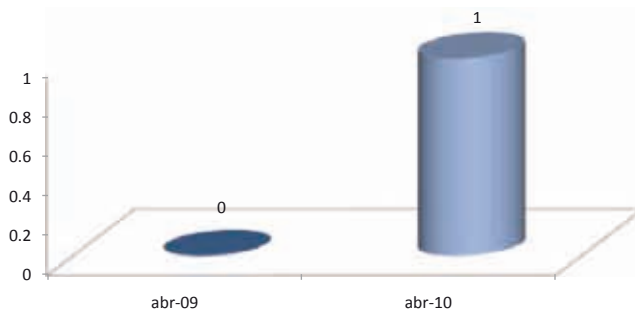

### PRINCIPALES LOGROS

Al mes de abril de 2010 se generaron 24,181 empleos respecto al mes de diciembre de 2009, ubicando a Jalisco en el quinto lugar a nivel nacional en la generación de empleos en lo que va de 2010.

Al mes de Abril, Jalisco aportó el 8.55% del total de trabajadores asegurados a nivel nacional.

Se realizaron diferentes consultorías y capacitaciones, entre ellas, implementación de Análisis de riesgos y puntos críticos de control en 5 empresas tequileras.

Se capacitó a través de FOJAL a más de 8,000 trabajadores en todo el Estado, logrando la protección de 5,052 empleos y la generación de 635 más.

Se alcanzó el incremento de 80% en la derrama crediticia respecto a lo programado, con un total de 2,306 créditos otorgados.

A través del CEPE se otorgaron incentivos económicos a 10 proyectos productivos con un monto de \$96.91 millones de pesos, logrando la generación de 4,954 empleos directos y un monto de inversión privada mayor a los \$850 millones de pesos.

Se logró apoyar a 101 empresas a través de los Programas de Apoyo como son:

- *Inscripción ante la Asociación de Mexicana de Estándares para el Comercio Electrónico, A.C. (Código de Barras). (25 Empresas, 80 Empleos Conservados)*

- *Registro de Marcas ante el IMPI. (26 Empresas, 116 Empleos Conservados)*

- *Programa de Desarrollo de Productos. (47 Empresas, 365 Empleos Conservados)*

- *Programa Convenio CEPE-INJAC. (3 Empresas, 25 Empleos Conservados)*

E1. Empleo y Crecimiento

# Programa 2I. Administración y Uso del Agua

OBJETIVO: Garantizar el suministro de agua potable y el tratamiento de efluentes

**INDICADORES RELEVANTES**

**Plantas de tratamiento de aguas residuales en operación**

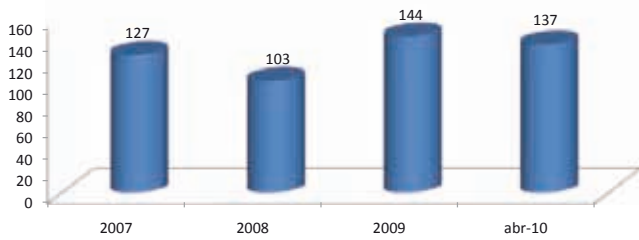

**Capacidad de almacenamiento de agua para fines pecuarios en metros cúbicos**

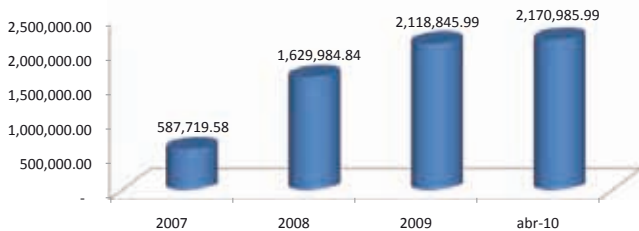

**PRINCIPALES LOGROS**

En materia de cobertura se realizaron obras de construcción de tanques, perforación de pozos y obras de acondicionamiento para la reducción de pérdidas, en los municipios de Ameca, Tototlán, Zapotlán El Grande, Magdalena, Tuxpan y Casimiro Castillo.

Se actualizó el inventario estatal de plantas de tratamiento de aguas residuales, conociendo su ubicación, estado y su calidad del agua.

En el tema de Alcantarillado, se realizaron obras de construcción y rehabilitación de colectores, y construcción de drenaje pluvial, en los municipios de Pihuamo, Villa Purificación, Tuxcueca y Zapotlanejo.

Se llevó a cabo la Feria Regional del Agua en Puerto Vallarta con una participación de 6,500 asistentes.

Se participó en los diferentes eventos del día mundial del agua en los municipios de Lagos de Moreno, Tepatitlán, Arandas y El Salto con una asistencia aproximada de 7,000 personas.

Se impartieron cursos talleres en el cuidado y manejo del agua para 33 municipios del Estado.

En lo que va del año se ha logrado generar una capacidad de almacenamiento para fines pecuarios de 2, 170,985.99 m3., con lo que se beneficia a los productores pecuarios del Estado



E1. Empleo y Crecimiento

## Programa 22. Juegos Panamericanos

OBJETIVO: Dotar de la infraestructura urbana y deportiva para la realización de los juegos panamericanos.

### INDICADORES RELEVANTES

#### Asistentes a los eventos de preparación de los Juegos Panamericanos

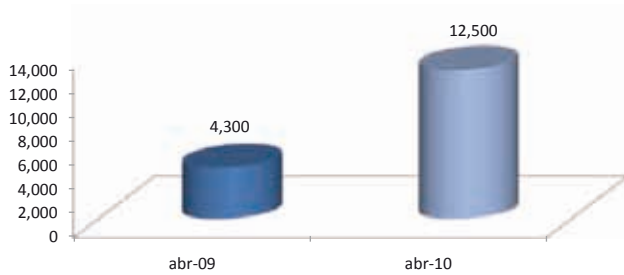

#### Contratos de patrocinios firmados

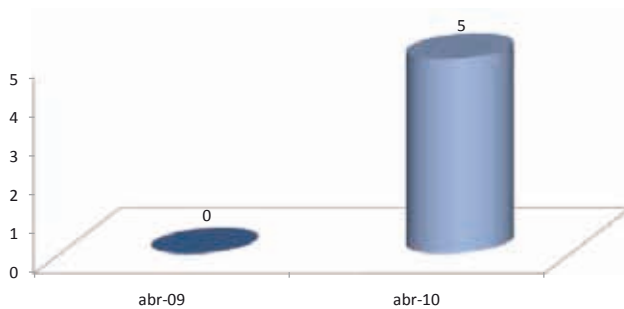

#### Eventos de preparación de los Juegos Panamericanos

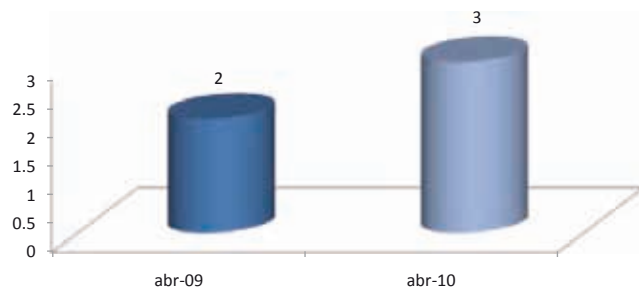

### PRINCIPALES LOGROS

En el Parque Metropolitano se ha trabajado en los siguientes conceptos:

- Construcción del anillo peatonal, el cual será un espacio nuevo para los usuarios.
- Construcción de la nueva ciclovía del Parque.
- Construcción del nuevo andador de arena para corredores.
- Reforestación del Parque mediante la plantación de jacarandas.
- Diseño y fabricación de la señalética del Parque.

Se continúa el proceso de construcción de las obras deportivas sedes de los Juegos Panamericanos Guadalajara 2011, las cuales llevan el siguiente avance:

- Hockey sobre pasto en la Unidad Revolución 94%
- Canchas de tenis y estacionamiento en el Parque Metropolitano 90%
- Estadio de tenis en el Parque Metropolitano 75%
- Estadio de béisbol en Lagos de Moreno 75%
- Domo de usos múltiples en la Unidad Revolución 95%
- Estadio de softbol en la Unidad López Mateos 90%
- Complejo de balonmano en el Parque San Rafael 75%
- Complejo acuático en el Parque Metropolitano 50%

Se llevaron a cabo tres eventos de prueba como parte del serial deportivo Rumbo a Guadalajara 2011 contando con una asistencia de 12,500 espectadores: 1. El Mundial de Clavados selectivo a los Juegos Olímpicos de la Juventud 2010 en la fosa de clavados del CODE; 2. El Campeonato Continental de Voleibol en el Complejo Panamericano de Voleibol de Sala y 3. El Campeonato Mundial Juvenil de Bádminton en el CODE Jalisco del 16 al 25 de abril del 2010

Se concretaron 5 acuerdos comerciales para contar con patrocinadores o proveedores oficiales de telefonía móvil, pinturas, agua, aerolíneas y agencia de colocaciones.

Se finalizó la propuesta de pictogramas de todos los deportes, misma que se presentará en la Asamblea General de la ODEPA.



## **E2. Desarrollo Social**

PROPÓSITO: Lograr el desarrollo integral de todos los jaliscienses para vivir en un ambiente digno y estimulante a través del fortalecimiento del capital humano y el incremento del patrimonio natural, cultural y social.

El eje de Desarrollo Social consta de 159 indicadores repartidos en los siguientes programas:

Programa 7. Educación y Deporte para una Vida Digna

Programa 8. Protección y Atención Integral a la Salud

Programa 9. Desarrollo y Fomento a la Cultura

Programa 10. Desarrollo Humano y Social Sustentable

Programa 11. Preservación y Restauración del Medio Ambiente

Programa 20. Movilidad

**E2. Desarrollo Social**

**Programa 7. Educación y Deporte para una Vida Digna**

OBJETIVO: Mejorar la calidad y cobertura de la educación, la actividad física y el deporte.

**INDICADORES RELEVANTES**

**Población alfabetizada**

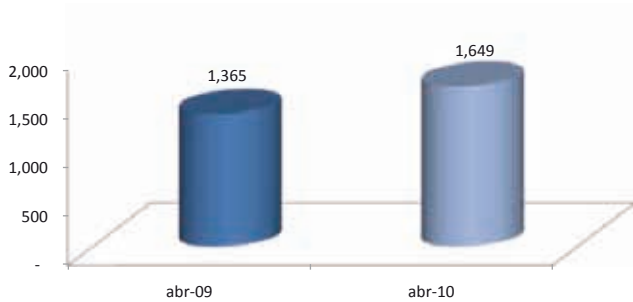

**Porcentaje de titulación con respecto al número de egresados**

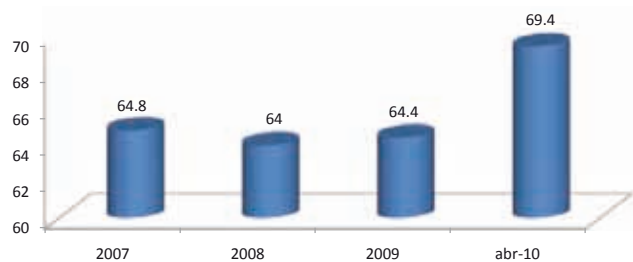

**Población con actividad física (%)**

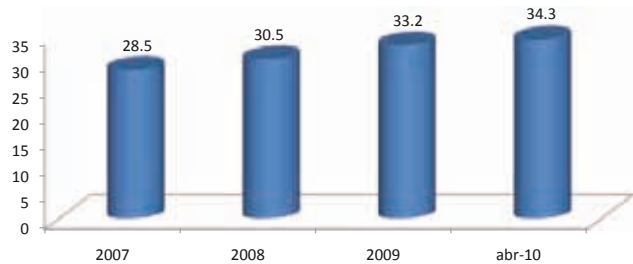

**PRINCIPALES LOGROS**

En educación Básica se orientó, capacitó y apoyó a 10,712 maestros, 13,498 Alumnos y 3,601 escuelas con el objetivo de abatir el rezago en educación inicial y, básica.

Con los programas HDT (Habilidades Digitales Para Todos), UNETE (Unión de Nacional de Empresarios por la Tecnología en la Educación), Red Escolar y Red Edusat, se dotaron 87 planteles educativos de equipo tecnológico y se asesoraron a 206 docentes en el uso de la tecnología en el aula. Además se realizaron 528 sesiones de información y sensibilización del programa Escuela para Padres, se impartieron 440 talleres de orientación familiar y se capacitaron a 504 docentes que forman grupos de escuela para padres, que a su vez atendieron y orientaron a 12,958 padres de familia.

Se incorporaron 360 escuelas al programa Escuela siempre abierta y 1,600 al programa Escuela Segura. Se brindaron apoyos académicos contra la deserción y la reprobación en educación primaria, y se fortalecieron las actividades de atención y preventiva.

En este cuatrimestre se autorizó la construcción de distintos centros educativos como el CECYTEJ Puerto Vallarta II; COBAEJ, conversión a plantel del Centro EMSaD de San Miguel Cuyutlán; 4 Centros EMSaD ubicados en La Cuesta, Talpa de Allende; Quila, Tecolotlán; San Rafael de los Moreno, Tomatlán y Zapotán, Villa Purificación, además de 13 planteles CONALEP en distintos municipios. Asimismo se inauguró el Plantel 13 Tonalá del Colegio de Bachilleres del Estado de Jalisco.

Destaca, además el Reconocimiento de Validez Oficial de Estudios (RVOE) a instituciones particulares de educación media superior y superior, así como el Premio Jalisco a la Calidad otorgado al Instituto Tecnológico Superior de Puerto Vallarta.

E2. Desarrollo Social

## Programa 8. Protección y Atención Integral a la Salud

OBJETIVO: Proteger y mejorar la salud de la población.

### INDICADORES RELEVANTES

**Tasa de mortalidad materna (por cada 100,000 nacidos vivos)**

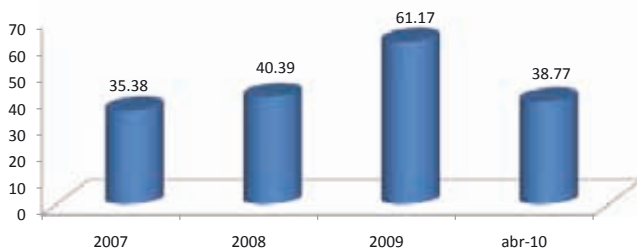

**Casos de Influenza A H1N1**

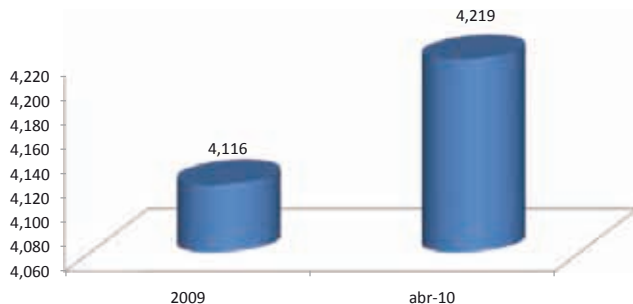

**Tasa de mortalidad por cáncer cérvico uterino (por 100,000 mujeres)**

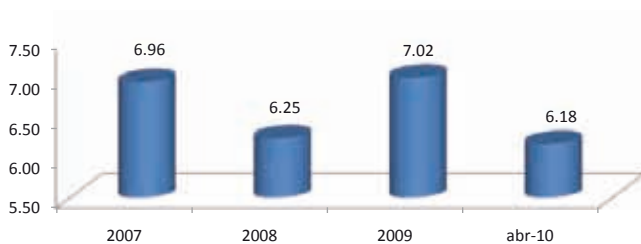

### PRINCIPALES LOGROS

La cobertura de vacunación a niños menores de 5 años con esquemas básicos completos de vacunas, se mantiene en 96.26%. Para este fin se han aplicado 633,635 dosis. Para considerar un esquema básico de vacunación en el menor de 5 años, debe haber recibido la totalidad de 17 dosis que lo protegen contra 16 enfermedades: la meningitis tuberculosa [BCG]; poliomielitis [Sabin]; el sarampión, rubeola, parotiditis [SRP]; hepatitis b [Hb]; haemophilus influenza tipo b [Hib]; difteria, tosferina, pertussis [DPT]; enfermedad por rotavirus, neumonía por neumococo, y anti-influenza estacional.

Además de la cobertura de vacunación en menores de 5 años, las 35,321 consultas a menores de 5 años contra las enfermedades diarreicas e infecciones respiratorias agudas son acciones que contribuyen a evitar las muertes en los niños menores de un año.

Las tendencias de la enfermedad por influenza A/H1N1, también se han visto disminuidas, sobre todo con la participación social y comunitaria de aislamiento, de vacunación y de medidas generales preventivas, siendo posible que solo 103 casos de enfermos confirmados de influenza en este periodo.

En este año, la demanda de servicios de consulta externa ha disminuido, prestando 1'716,793 consultas, de las cuales el 33% corresponde a las otorgadas en unidades hospitalarias. Además, de los 44,128 egresos hospitalarios que se registraron en este periodo, los cuales representaron el 73.4% de ocupación hospitalaria.

La atención de partos por parte de personal calificado, en Jalisco, alcanza una cobertura efectiva muy alta (99.3%), lo cual significa que las mujeres que presentan un parto son atendidas por médicos, aún en los lugares más rurales y rústicos del estado.

Mantenemos la vigilancia sanitaria sobre establecimientos, actividades, productos y servicios que conforme a la legislación vigente, requieren de regulación y vigilancia porque pueden representar riesgos y daños a la salud. Con tal objetivo se realizaron 7,604 verificaciones sanitarias a distintos giros. Además, se realizaron 6,322 determinaciones de cloro residual en muestras de agua y redes de distribución de la misma para uso y consumo humano, de las cuales el 79.86% se con cloro residual dentro de la norma vigente.

E2. Desarrollo Social

## Programa 9. Desarrollo y Fomento a la Cultura

OBJETIVO: Conservar e impulsar las manifestaciones y tradiciones multiculturales.

### INDICADORES RELEVANTES

#### Asistentes a bibliotecas públicas

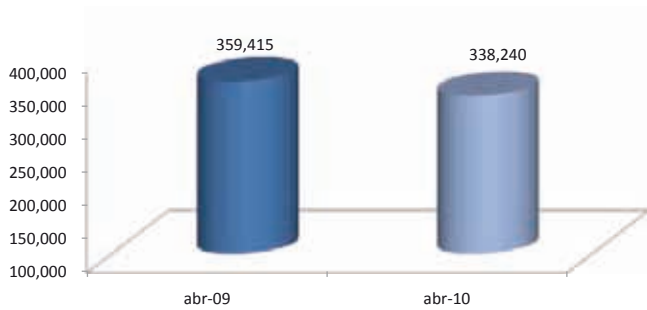

#### Visitantes al Instituto Cultural Cabañas

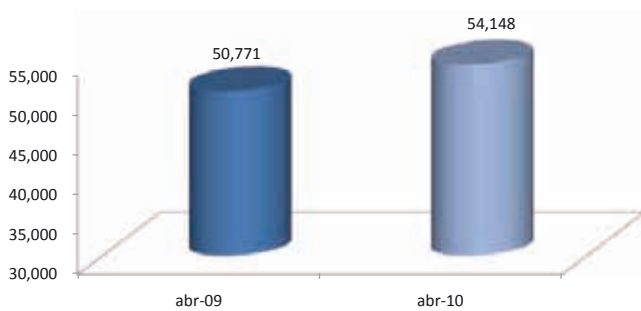

### PRINCIPALES LOGROS

Se realizó la entrega de 398 instrumentos en 36 municipios del estado y a la escuela de artes en la ZMG. Además se entregaron 1,991 mobiliarios para inmuebles culturales en 16 municipios.

Se realizaron 63 exposiciones, destacando la magna exposición de José Clemente Orozco titulada "Pintura y Verdad" asimismo se realizaron 591 eventos culturales en diversos municipios del Estado de las diferentes disciplinas artísticas como son danza, teatro, música, folklor, pintura, exposiciones, conciertos y talleres literarios, donde asistieron 537,701 personas.

Se continúa con los trabajos de restauración en los sitios arqueológicos de El Tepehuaje, Santa Cruz de Bárcenas, Piedras Bola, Santa Quiteria, Palacio de Ocomo, Peñol de Santa Rosalía, Teocaltitán, Ixtapan y Guachimontones.

Con el apoyo de 79 municipios de Jalisco se llevaron a cabo 123 eventos culturales distribuidos en 59 municipios de la entidad.

E2. Desarrollo Social

# Programa 10. Desarrollo Humano y Social Sustentable

OBJETIVO: Reducir las condiciones de pobreza, marginación, desigualdad y vulnerabilidad de la población.

### INDICADORES RELEVANTES

**Familias capacitadas mediante el programa de Escuela Comunitaria Activa para Padres de Familia (ECAPAF)**

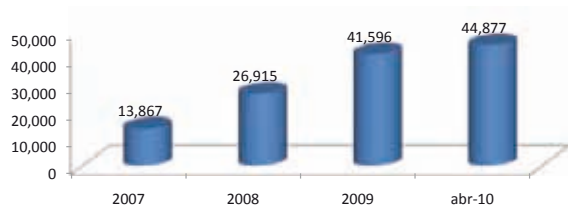

**Beneficiados con el Programa de Apoyo a Adultos Mayores**

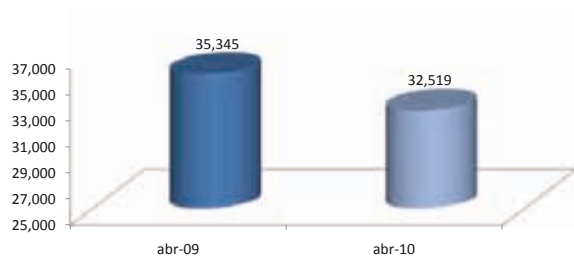

**Cobertura con el programa Desayunos Escolares a escuelas públicas preescolares y primarias, ubicadas en localidades de alta y muy alta marginación (%)**

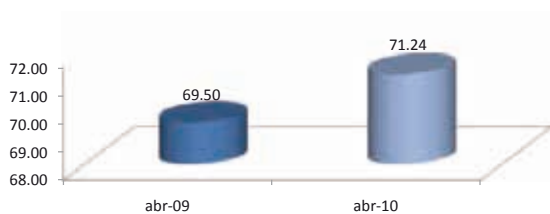

**Personas vulnerables beneficiadas con despensa mensual (inscritas al padrón)**

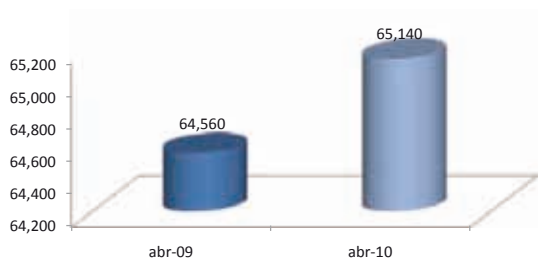

### PRINCIPALES LOGROS

Durante el primer cuatrimestre 2010, de capacitaron a 3,281 familias capacitadas con el programa ECAPAF, se otorgaron 12 millones 468 mil 408 desayunos escolares a 4,944 escuelas incluidas en el padrón, beneficiando a 180,082 niños.

Se otorgaron 459,325 raciones alimenticias a adultos mayores en situación vulnerable.

Con el programa adultos mayores se apoyaron a 32,519 personas mayores de 70 años del estado de Jalisco que viven en condiciones de marginación o desamparo.

Al mes de abril del presente son 2,350 niñas, niños y adolescentes atendidos en situación de calle (1,550 en la zona metropolitana y 1,800 en los demás municipios).

Con el programa Mejora tu Casa, se realizaron más de 3 mil acciones en la modalidad de piso firme, en beneficio de 15 mil 500 jaliscienses.

118 localidades y cerca de 4,000 jaliscienses en condiciones de marginación atendidos con programas de desarrollo comunitario.

E2. Desarrollo Social

## Programa I I. Preservación y Restauración del Medio Ambiente

OBJETIVO: Preservar y mejorar el medio ambiente a través del manejo integral de los ecosistemas y la cultura del aprovechamiento y desarrollo sustentable de los recursos naturales.

### INDICADORES RELEVANTES

**Índice Metropolitano de la Calidad del Aire "IMECA" (promedio del periodo)**

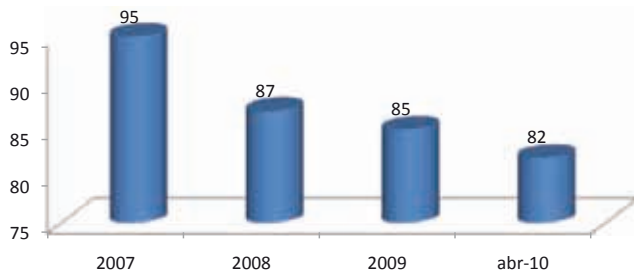

**Inspecciones a fuentes contaminantes regulatorias**

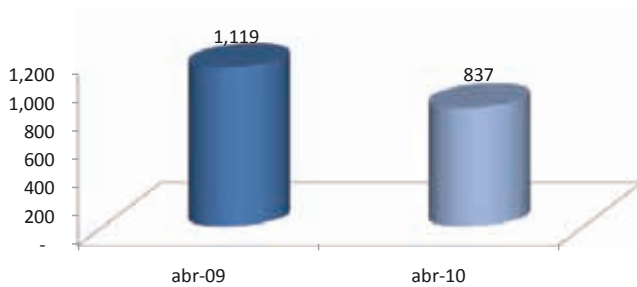

**Áreas naturales bajo esquema de protección**

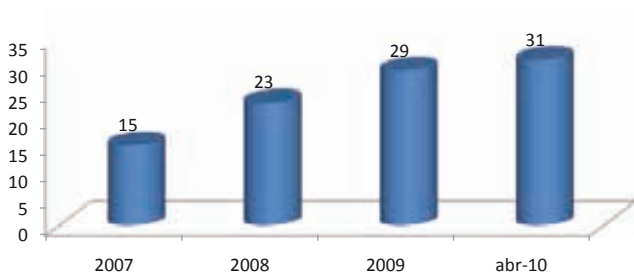

### PRINCIPALES LOGROS

El Gobierno del Estado promovió la elaboración de los estudios técnicos justificativos para declarar como áreas naturales protegidas, Cerro Viejo-Sierras de Chápala y el Bosque de Arce en Talpa de Allende.

Se obtuvo la segunda Declaratoria Estatal de Área Natural Protegida Sierra del Águila. Se elaboraron los Programas de Conservación y Manejo de los sitios Ramsar. Se establecieron las señales informativas en los sitios Ramsar de Jalisco.

Se implemento el Programa Mejor-Atmósfera.

Por primera vez en Jalisco se ha monitoreado la calidad del aire de los Municipios del interior del Estado. Se realizó la entrega oficial de la rehabilitación del relleno sanitario de Ameca en cumplimiento de la NOM-083-SEMARNAT-2003.

Se ha concluido la revisión de las etapas de Caracterización y Diagnostico de el Ordenamiento Ecológico de la Cuenca de la Laguna de Zapotlán, para iniciar con los trabajos de los Talleres Sectoriales.

En materia de inspección ambiental se realizaron en el periodo Enero-Abril 2010, 837 visitas de inspección.



E2. Desarrollo Social

**Programa 20. Movilidad**

OBJETIVO: Mejorar la calidad de los sistemas para la movilidad de bienes y personas

**INDICADORES RELEVANTES**

**Automóviles afinados (verificación vehicular)**

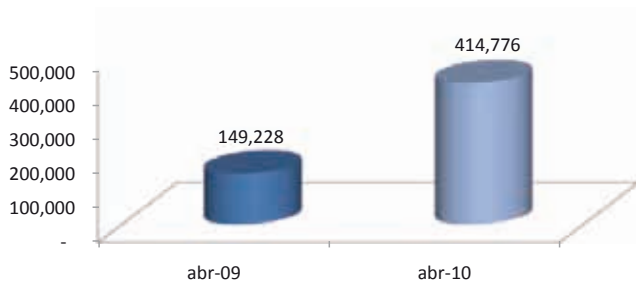

**Detección de vehículos contaminantes**

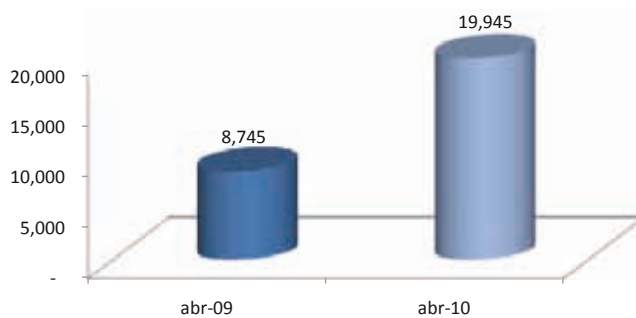

**Renovación de vehículos de transporte público**

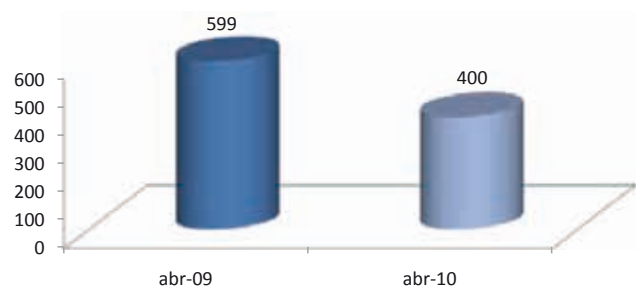

**PRINCIPALES LOGROS**

Se han señalado las principales avenidas de la Zona Metropolitana, como lo son Circunvalación, Normalistas, López Mateos Norte y el túnel López Mateos (Manuel Acuña -las Rosas).

Se reinstalaron semáforos en 53 cruces para mantener su óptima operación.

Se entregaron 334 permisos de sitios en el interior del Estado, 50 Región Costa Sur, 177 Costa Norte, 28 Sierra Occidental, 79 Valles.

Se han implementado operativos ordinarios, y especiales, incrementando el número de inspecciones al transporte público, principalmente la vigilancia del uso de taxímetro, radar y exámenes antidoping.

Se iniciaron los programas permanentes de capacitación vial, en el nivel básica y medio superior, así como a los que solicitan la licencia de conducir, capacitando a 162,006 personas.

Se mantienen en operación 57 patrullas escolares en planteles que por su ubicación se consideran de un alto riesgo vial.

Se elaboró un Plan de Movilidad Integral para la Zona Metropolitana de Guadalajara, que entre otros temas pretende la reducción del uso del automóvil particular, establecer Corredores de Movilidad, incentivar la movilidad no motorizada a través del Plan Maestro de Movilidad No Motorizada de la ZMG y la reducción del consumo energético total.

Se disminuyó a 10 minutos el tiempo de respuesta para el trámite de refrendo de licencia.

Se concluyó la remodelación del área de Accidentes, Peritos y Toxicología, brindando mayor comodidad para la atención del servicio de conciliación de accidentes viales y libertad de vehículos.

Se continúa con los operativos de radar 152 y 180 operativos carrusel.



## **E3. Respeto y Justicia**

PROPÓSITO: Garantizar, con la participación de la sociedad, un entorno seguro para la vida, la propiedad y la movilidad de las personas y bienes, así como también generarles mayor certeza y seguridad jurídica.

El eje de Respeto y Justicia consta de 63 indicadores repartidos en los siguientes programas:

Programa 12. Procuración de Justicia

Programa 13. Protección Civil

Programa 14. Seguridad Pública

Programa 15. Seguridad Jurídica de Ciudadanos y Bienes

Programa 16. Impulso al Desarrollo Democrático

E3. Respeto y Justicia

**Programa 12. Procuración de Justicia**

OBJETIVO: Mejorar la efectividad en la procuración e impartición de justicia, haciéndola más accesible, expedita y profesional.

**INDICADORES RELEVANTES**

**Incidencia delictiva del Fuero Federal (delitos del Fuero Federal por cada 100,000 habitantes)**

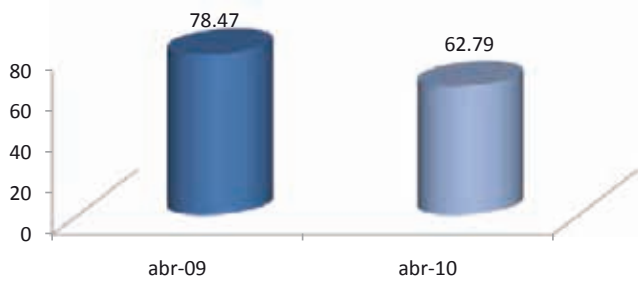

**Delitos del Fuero Común**

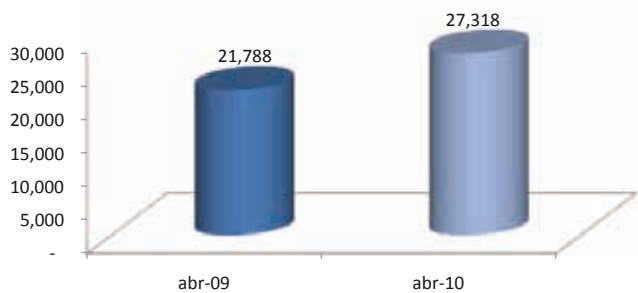

**Robos a casa-habitación (denuncias)**

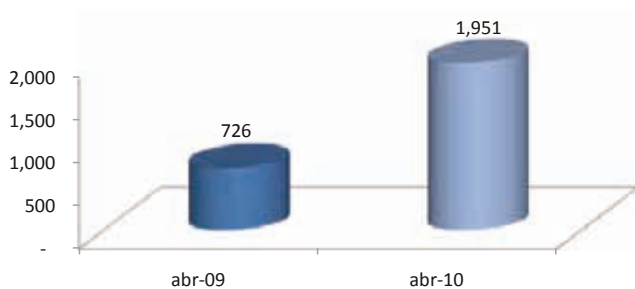

**PRINCIPALES LOGROS**

Se incrementó la resolución de las indagatorias iniciadas por los diversos delitos que se denuncian. En el caso del área de Homicidios Intencionales se iniciaron 85 Averiguaciones Previas, en la ZMG, lográndose en este mismo lapso de tiempo la resolución de 72 Averiguaciones Previas representando un gran avance en los resultados del esclarecimiento de este delito.

Se realizaron operativos constantes en conjunto con otras autoridades, tanto Municipales, Estatales como Federales. En el caso de los operativos contra el contrabando y la piratería, se llevaron a cabo en coordinación con la PGR, COFEPRIS, IMPI, SAT y PROFECO, donde se obtuvieron resultados muy favorables en el decomiso de artículos de venta ilegal.

Se logró el desmembramiento de 140 bandas dedicadas al crimen organizado y el aseguramiento de 155 armas. Así mismo, se puso a disposición del Ministerio Público a 10,730 detenidos. Lo anterior gracias a los datos aportados por personas detenidas, a las investigaciones realizadas por elementos de policía investigadora y a los 1266 operativos táctico-policíacos realizados durante los meses de Enero a Abril de 2010,

Durante el primer cuatrimestre del año 2010, como acción de mejora en las Juntas Especiales de la Junta Local de Conciliación y Arbitraje se señalaron 5,037 primeras audiencias del Juicio laboral, en beneficio de la ciudadanía, logrando con esta acción un resultado de 2,970 soluciones de conflictos bajo el esquema de conciliaciones, desistimientos y laudos elevados.

E3. Respeto y Justicia

**Programa 13. Protección Civil**

OBJETIVO: Reducir los riesgos contingentes y sus efectos, para salvaguardar vidas, bienes y ecosistemas.

**INDICADORES RELEVANTES**

**Brigadistas comunitarios nuevos capacitados**

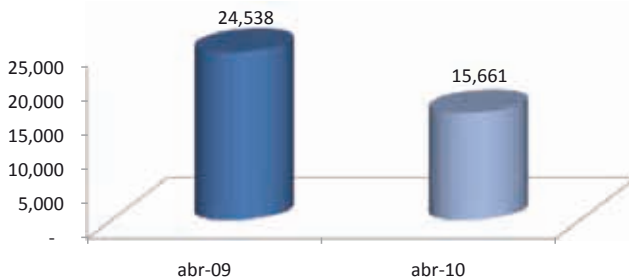

**Cobertura de puntos/sitios de riesgo que cumplen con la normatividad vigente en materia de seguridad (%)**

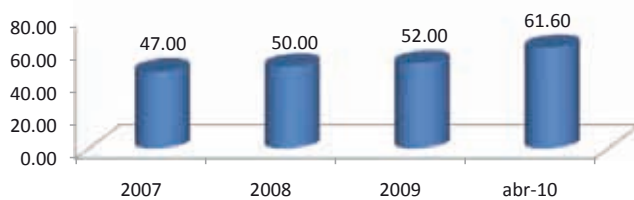

**Porcentaje de vacunación de porcinos contra la prevalencia de enfermedad de Aujeszky**

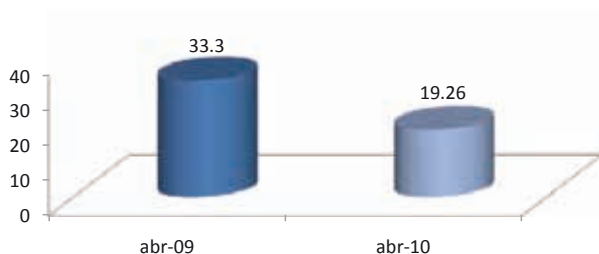

**PRINCIPALES LOGROS**

Como herramienta fundamental de la autoprotección de las personas se realizaron 310 cursos, talleres y seminarios que vendrán a impulsar las acciones de la protección civil a nivel comunitario y del sector productivo. En éstas acciones fueron capacitadas 17,138 personas pertenecientes en un 85% al sector social, principalmente habitantes de las diferentes zonas vulnerables de la entidad.

Los efectos del fenómeno de “El Niño” en el Estado de Jalisco propiciaron la presencia de fenómenos perturbadores de origen natural, mismos que fueron atendidos de manera inmediata a través de la distribución de insumos de emergencia, así como la habilitación de refugios temporales, se mantuvieron monitoreados dichos fenómenos a través de la ejecución de 973 análisis relacionados con la temporada invernal, sismicidad, actividad volcánica y accidentes con materiales peligrosos. El Sistema de Alertamiento sonoro para Tsunamis y Ciclones Tropicales ha entrado en funcionamiento para alertar peligro en la Costa de Jalisco. Fue convocado personal de la Unidad Estatal de Protección Civil y Bomberos para trasladarse al país de Haití y Chile afectado por un terremoto.

En éste 2010 se ha iniciado con la construcción del edificio que albergará a la Base Regional de la Unidad Estatal de Protección Civil y Bomberos en el Municipio de Talpa de Allende.

Se han implementado siete campañas de difusión para fenómenos específicos en materia de Temporada Invernal, Temporada de Estiaje, Prevención en Periodos Vacacionales, Evacuación de Inmuebles y Simulacros.

Se efectuaron 336 auditorías de seguridad, el 55% fueron ejecutadas en centros de concentración masiva de personas, el 26% en estaciones de servicio (gasolineras) y el 19% en instalaciones industriales que manejan materiales peligrosos y explosivos en la entidad.

Se realizaron 258 acciones de capacitación integrándose 15,661 nuevos brigadistas, manteniendo a la Red de Brigadistas Comunitarios con mayor participación en el país contando con 189,030 brigadistas.

E3. Respeto y Justicia

**Programa 14. Seguridad Pública**

OBJETIVO: Prevenir y disminuir los delitos y garantizar la integridad física de las personas y sus bienes.

**INDICADORES RELEVANTES**

**Plantíos de enervantes localizados y destruidos por la policía**

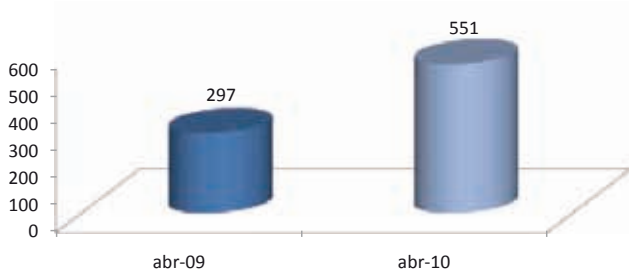

**Tasa de sobrepoblación penitenciaria**

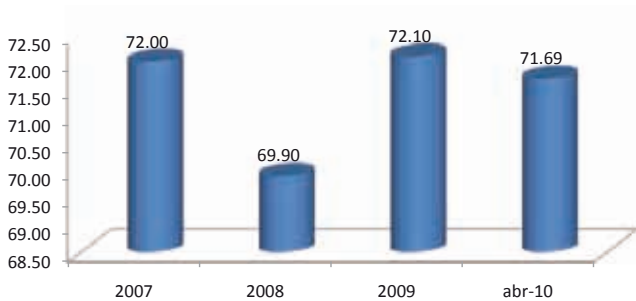

**PRINCIPALES LOGROS**

Se recibieron 2,186 denuncias anónimas y se fortaleció el acercamiento con la población a través de la difusión del correo electrónico 089@jalisco.gob.mx y de la atención y canalización de denuncias recibidas en el buzón de línea que se implementó en colaboración con una empresa televisora. Se logró la destrucción de 551 plantíos de enervantes, 400% más de la meta programada para este periodo, se aseguraron casi 2.5 toneladas de marihuana, fueron retiradas de las calles más de 37 millones de dosis de droga con un costo aproximado de \$831,316,446.00 pesos, y se localizaron 4 narcolaboratorios. Fueron aseguradas 153 armas de fuego y detenidas 1,475 personas, de las cuales el 73% fueron por delitos contra la salud entre los que se contabilizan 231 por narcomenudeo, y de personas que después de las primeras investigaciones pertenecían a grupos delictivos importantes que buscaban controlar municipios para llevar a cabo acciones en contra de la tranquilidad de los jaliscienses.

En lo que va del presente año, el programa Seguridad Contigo ha estado presente en 11 municipios, en los cuales se recabaron 165 denuncias que fueron atendidas y/o derivadas a la instancia correspondiente. En lo que corresponde a las atendidas por la propia institución, se logró la detención de 17 personas que se dedicaban al narcomenudeo y/o por portación de arma de fuego, y fueron asegurados 55 kilos 810 gramos de marihuana, 44.6 gramos de cristal, 18 gramos de cocaína y se decomisaron 20 armas de fuego, 755 cartuchos útiles, 20 cargadores de diferentes calibres.

Se cuenta con 4,615 internos en alfabetización, primaria, secundaria, y media superior en el sistema abierto.

Con el apoyo del Fondo Jalisco de Fomento Empresarial, diversas empresas inscritas en nuestra bolsa de trabajo y ayuntamientos, en beneficio de 69 familias de preliberados, en estos cuatro meses, fueron contratados 66 liberados, se obtuvieron 5 créditos para proyectos productivos, 8 licencias y permisos municipales y 7 espacios para tianguis. En suma se brindaron 3,323 atenciones y espacios laborales, educativos, recreativos y de capacitación.

E3. Respeto y Justicia

## Programa 15. Seguridad Jurídica de Ciudadanos y Bienes

OBJETIVO: Garantizar la seguridad jurídica de las persona y de su patrimonio.

### INDICADORES RELEVANTES

#### Usuarios asistidos jurídicamente

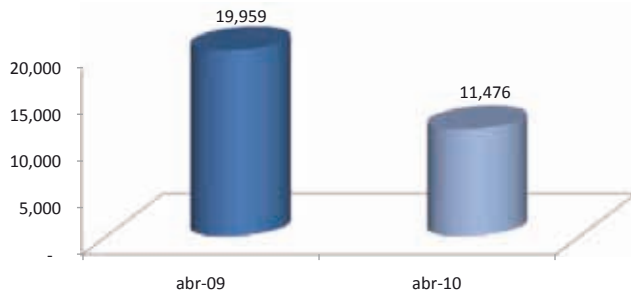

#### Predios rústicos de la pequeña propiedad regularizados

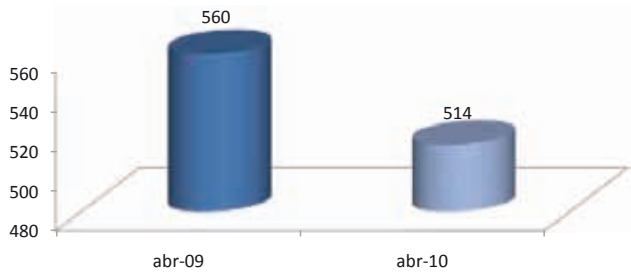

### PRINCIPALES LOGROS

Se firmaron 21 convenios de colaboración con municipios, para realizar acciones que conlleven a la protección y seguridad jurídica de las personas.

En el programa "Abogado a tu alcance", se ha otorgado asesoría legal vía telefónica a quinientos ochenta y seis personas, y a través del abogado móvil, se logro seiscientos seis personas y vía correo electrónico y chat se dio asesoría a ciento veintidós personas.

Se dotó de nuevas oficinas a la Coordinación Regional Zona Costa Norte ubicada en el municipio de Puerto Vallarta, Jalisco.

Se logró la digitalización al 100% del acervo documental del área de Comercio en oficina central, así como la totalidad en la digitalización de las Oficinas Registrales

Jalisco obtuvo un avance en materia de modernización de Registros Públicos de la Propiedad a nivel nacional para llegar al 81.95%, en su proceso de alineación al Modelo Federal, 24.44 % por arriba del promedio nacional.

Se atendieron más de 464,912 peticiones de servicio provenientes de oficialías interconectadas y módulos estatales en el interior del estado.

Se puso en operación continua a dos unidades automáticas de expedición de copias de actas y a dos "Kioscos" para la consulta y expedición de CURPs

E3. Respeto y Justicia

## Programa 16. Impulso al Desarrollo Democrático

OBJETIVO: Impulsar el desarrollo democrático, mantener la gobernabilidad y fortalecer la interlocución con los diferentes poderes, órdenes de gobierno, actores políticos y sociales

### INDICADORES RELEVANTES

#### Municipios beneficiados con acciones de capacitación orientadas a su fortalecimiento institucional

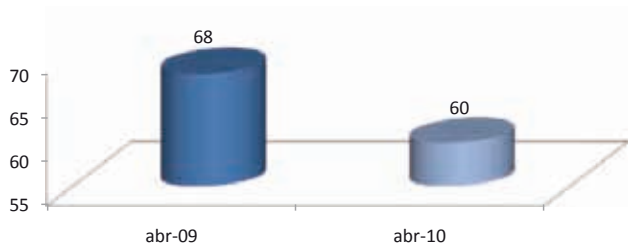

#### Cédulas profesionales emitidas

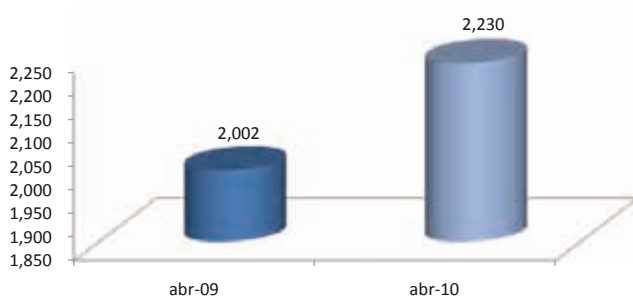

### PRINCIPALES LOGROS

Se logró dar atención al 99% de las manifestaciones de descontento social, que son competencia estatal, de igual forma se dio seguimiento a la totalidad de los compromisos generados a través de los acuerdos logrados por la mediación y/o negociación entre las partes.

Durante el primer cuatrimestre de 2010, a través del proyecto Red de Capacitación para la solución de áreas de oportunidad de los Municipios se impartieron Talleres de Jueces Municipales, Reglamentación Municipal y Hacienda Municipal, así como cursos sobre los temas de Programa Agenda Desde Lo Local, Calidad en el Servicio, Profesionalización del Servicio Público, Administración de Recursos Financieros y Programa de Ciudades Hermanas. De manera especial se realizaron acciones de difusión del programa Agenda Desde Lo Local en los 125 municipios del estado.

Durante el primer cuatrimestre, se presentaron ante el Congreso del Estado 7 iniciativas, entre las que destacan: la reforma a diversos artículos de la Ley Estatal de Salud y del Código de Procedimientos Penales del Estado de Jalisco con la finalidad de homologar términos con la legislación federal en materia de salud; la reforma y adición a diversos artículos del Código Penal y del Código de Procedimientos Penales para sancionar el robo de autopartes; la expedición de la Ley para Combatir, Prevenir y Sancionar la Trata de Personas en el Estado de Jalisco y la reforma del Código Penal para ampliar la tipificación del delito de trata de personas.

Se registraron 3 nuevos Colegios de Profesionistas así como 42 cursos y diplomados, emitiendo 1092 constancias de asistencia, en el Área de Instituciones Educativas se registraron 2 y 55 programas académicos.



## **E4. Buen Gobierno**

PROPÓSITO: Contar con un gobierno eficiente, profesional, transparente y honesto, que rinda cuentas y actúe de acuerdo con la voluntad ciudadana.

El eje de Respeto y Justicia consta de 42 indicadores repartidos en los siguientes programas:

Programa 17. Fortalecimiento Institucional

Programa 18. Derechos Humanos

Programa 19. Participación Ciudadana

E4. Buen Gobierno

## Programa 17. Fortalecimiento Institucional

OBJETIVO: Mejorar la calidad de la gestión pública y el fortalecimiento de las instituciones del Estado

### INDICADORES RELEVANTES

**Inversión pública estatal fuera de la ZMG (Guadalajara, El Salto, Tlajomulco, Tlaquepaque, Tonalá y Zapopan) (%)**

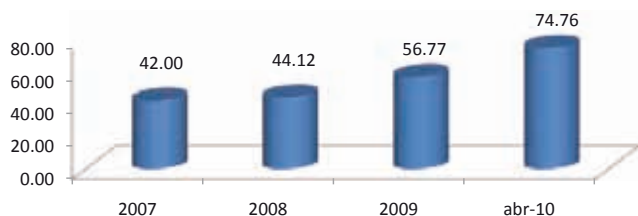

**Lugar de Jalisco en Índice de Transparencia y Disponibilidad de la Información Fiscal**

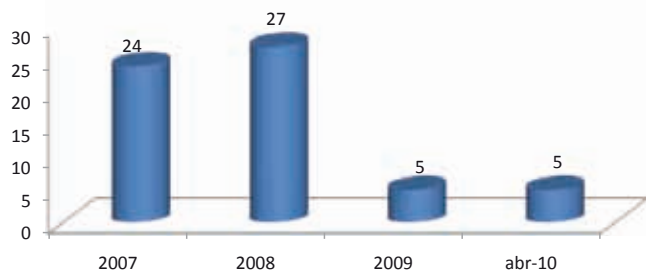

**Ciudadanía que aprueba el desempeño del Gobierno del Estado (%)**

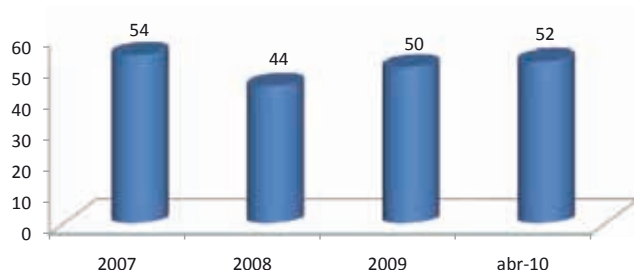

### PRINCIPALES LOGROS

El Gobierno de Jalisco obtuvo el Primer Lugar en Transparencia Digital a nivel nacional, se publicó el "Portal móvil" y 3 nuevos servicios en línea, dando un total de 31 a la fecha.

En este primer cuatrimestre en el rubro de capacitación especializada 668 funcionarios fueron capacitados, en la capacitación institucional 913 funcionarios se capacitaron, 7,383 recibieron diversos cursos.

Lanzamiento de la estrategia de calidad para el año y líneas de acción para la implantación del Modelo de Calidad Gubernamental con sus entregables para el 2010 así como diagnósticos de nivel de madurez del Sistema de Gestión de Calidad bajo la Norma ISO 9000:2008.

La Secretaría de Finanzas continua realizando mejoras en sus instalaciones, principales acciones; la Remodelación y Reapertura de la Oficina Recaudadora 005, apertura de un módulo de cobro en Plaza las Torres en el cual es posible realizar pagos de refrendo y tenencia vehiculares, infracciones de tránsito, etc., lo cual se refleja en el aumento en la recaudación.

Se recibió el resultado de la Revisión y Fiscalización realizada a la Cuenta pública 2007 y el Informe del Resultado de la Revisión y Fiscalización Superior de la Cuenta Pública 2008, cabe mencionar que se sigue dando continuidad a los procesos derivados de las Cuentas Públicas antes mencionadas, para su cumplimiento en tiempo y forma.

Publicación del libro "Desarrollo Humano y Demografía de Grupos Vulnerables en Jalisco", actualización a 2009 del Atlas de Caminos y Carreteras del Estado de Jalisco.

Se ha venido evolucionando en la lógica de recibir y transferir la información en el Tablero de Indicadores del Desarrollo de Jalisco (TabIn) al igual se está innovando con la edición y publicación de un Reporte Ejecutivo que busca difundir los elementos y notas más destacables para el desarrollo de Jalisco

E4. Buen Gobierno

## Programa 18. Derechos Humanos

OBJETIVO: Garantizar el respeto a los Derechos Humanos.

### INDICADORES RELEVANTES

**Equidad de género en puestos públicos (%)**

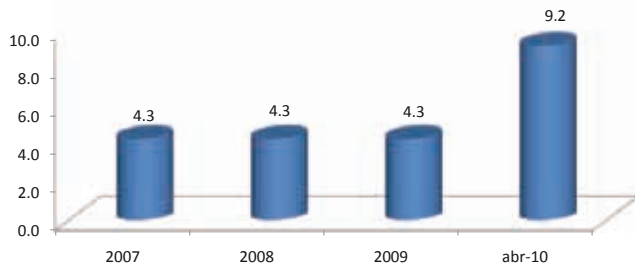

**Número de recomendaciones de la CNDH y de la CEDHJ al Ejecutivo Estatal**

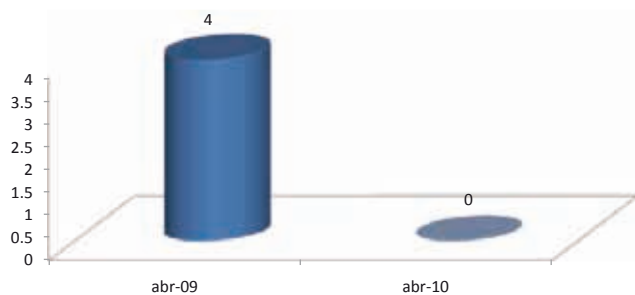

### PRINCIPALES LOGROS

El Gobierno Estatal ha sido sensible en lo que va de la presente administración a las peticiones, quejas o recomendaciones que han hecho tanto la Comisión Nacional de Derechos Humanos (CNDH), como la Comisión Estatal de Derechos Humanos Jalisco (CEDHJ).

Es de destacarse que en los primeros 4 meses del año la CEDHJ no ha emitido recomendación alguna, con lo cual muestra una tendencia positiva a no incrementarse el número de recomendaciones respecto a las que se generaron el año pasado, toda vez que se tenía la expectativa que para abril de 2010 se pudieran tener un aproximado de 9 recomendaciones.

En lo que respecta a la equidad de género, para este periodo se logró la meta esperada del 9.22% de porcentaje de participación de la mujer en puestos públicos del más alto nivel (Diputadas, Presidentas Municipales o Gobernadoras), al tener actualmente en funciones a 8 diputadas y a 8 Presidentas Municipales, además de las 2 Secretarías de Estado y 2 Magistradas ya en funciones.

E4. Buen Gobierno

## Programa 19. Participación Ciudadana

OBJETIVO: Incrementar la participación ciudadana en el desarrollo integral del Estado, sus regiones y municipios.

### INDICADORES RELEVANTES

#### Presupuesto definido por ciudadanos (en millones de pesos)

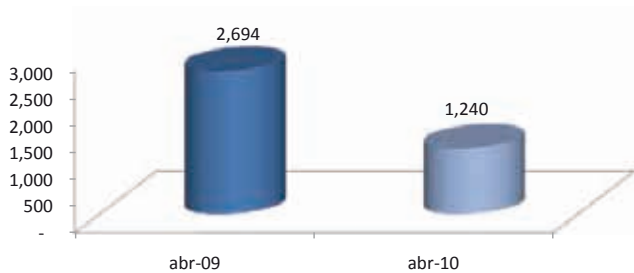

#### Comités de control y vigilancia conformados y/o ratificados

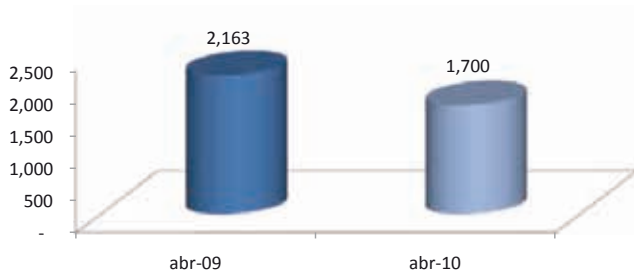

#### Formación y capacitación de liderazgos (personas)

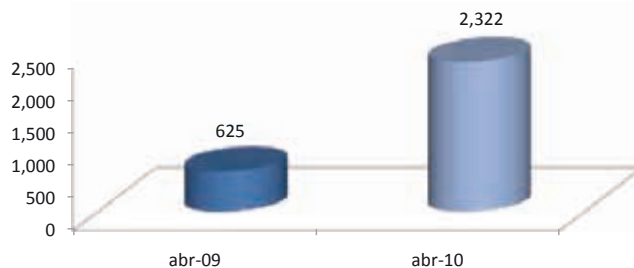

### PRINCIPALES LOGROS

Se han ciudadanizado 1,240 millones de pesos en el primer cuatrimestre de 2010.

Se logró la constitución de 1,700 Comités de Control y Vigilancia en los Programas de Desarrollo Social como Oportunidades, Desayunos Escolares, PROALIMNE, PAAD (Despensas DIF), Adultos Mayores en sus vertientes Federal y Estatal, así como en el Programa LLEGA Transporte.

Gracias al apoyo de las dependencias por dar seguimiento a los compromisos firmados en la Agenda Jalisco, hemos avanzado en los proyectos en 32%, principalmente debemos de agradecer el compromiso de todos los ciudadanos y organismos que han apoyado voluntariamente en la realización de estos proyectos.

Se capacitaron 4,268 funcionarios, 139,672 ciudadanos y 2,322 líderes en el primer cuatrimestre de 2010.

## **Tablas Resumen**

- Indicadores Relevantes.
- Avances en los Programas del Plan Estatal de Desarrollo Jalisco 2030.
- Avances en los Programas Operativos Anuales (POAS) de las dependencias.
- Inversión Pública.

## Tabla resumen de: Indicadores Relevantes #

- Indicador de impacto  
\* Tendencia con respecto a abril 2009:  
↑ Positiva  
= Similar  
↓ Negativa

Programa	Nombre	Valor Abril 2009	Valor Abril 2010	Meta Abril 2010	Cumplimiento de Meta Abril 2010	Tendencia*
-	Porcentaje de aguas residuales tratadas en todo el Estado	18.90	18.50	20.50	90%	=
-	Tasa de Desempleo	5.4	5.0	3.3	66%	↑
-	Lugar de Jalisco en Índice de Transparencia y Disponibilidad de la Información Fiscal	27	5	5	100%	↑
Desarrollo Productivo del campo	Participación de Jalisco en PIB Agropecuario Nacional (%)	12.16	12.16	12.16	100%	=
	Producción de crías de peces	363,000	390,500	380,000	103%	↑
Ciencia y Tecnología para el Desarrollo	Porcentaje nacional de representación de Jalisco de los miembros del S.N.I.	5.2	5.4	5.4	100%	=
	Fondos concurrentes a la inversión estatal en Ciencia, tecnología e Innovación (mdp)	286.00	545.46	297.33	183%	↑
	Porcentaje de exportaciones de alta tecnología	16.00	51.19	51.20	100%	↑
Fomento a la Industria, Comercio y Servicios	Empleos protegidos a través del otorgamiento de créditos FOJAL	5,410	5,312	4,986	107%	=
	Participación en exportaciones totales nacionales (%)	11.18	11.02	10.66	103%	=
	Inversión privada nacional captada por Jalisco (mdd)	435.70	531.00	531.00	100%	↑
Desarrollo de Infraestructura	Actividad aeroportuaria (Arribos)	24,152	15,900	16,640	96%	↓
	Porcentaje de caminos rurales rehabilitados respecto al total estatal	6.50	7.04	4.98	141%	↑
	Kilómetros de carretera construidos	8.40	29.60	51.60	57%	↑
Desarrollo y Fomento al Turismo	Afluencia turística nacional	9,983,745	6,365,472	6,325,472	101%	↓
	Promedio de ocupación hotelera en Jalisco	49.80	50.85	47.60	107%	=
	Afluencia turística extranjera (turistas)	1,241,701	1,398,720	1,388,930	101%	↑
	Derrama económica del sector turismo	9,290	11,285	9,704	116%	↑
Generación de Empleo y Seguridad Laboral	Huelgas estalladas	0	1	1	100%	↓
	Patrones permanentes registrados	74,312	74,203	73,992	100%	=
	Trabajadores registrados ante el IMSS	1,193,947	1,232,200	1,213,765	102%	=
Educación y Deporte para una Vida Digna	Porcentaje de titulación con respecto al número de egresados	64.00	69.40	69.40	100%	↑
	Porcentaje de la población con actividad física	31.30	34.30	34.30	100%	↑
	Población alfabetizada	1,365	1,649	4,798	34%	↑
Protección y Atención Integral a la Salud	Casos de Influenza A H1N1	0	4,219	1,147	1114%	↓
	Tasa de mortalidad materna	40.39	38.77	57.51	148%	=
	Tasa de mortalidad por cáncer cérvico uterino	6.57	6.18	6.05	98%	↑
Desarrollo y Fomento a la Cultura	Asistentes a bibliotecas públicas	359,415	338,240	556,000	61%	↓
	Visitantes al Instituto Cultural Cabañas	50,771	54,148	53,000	102%	↑
Desarrollo Humano y Social Sustentable	Beneficiados con el Programa de Apoyo a Adultos Mayores	35,345	32,519	32,519	100%	↓
	Personas vulnerables beneficiadas con despensa mensual (inscritas al padrón)	64,560	65,140	64,640	101%	=
	Cobertura con el programa Desayunos Escolares a escuelas públicas preescolares y primarias, ubicadas en localidades de alta y muy alta marginación (%)	69.50	71.24	70.00	102%	=
	Familias capacitadas mediante el programa de Escuela Comunitaria Activa para Padres de Familia (ECAPAF)	31,014	44,877	44,600	101%	↑

Programa	Nombre	Valor Abril 2009	Valor Abril 2010	Meta Abril 2010	Cumplimiento de Meta Abril 2010	Tendencia*
Preservación y Restauración del Medio Ambiente	Inspecciones a fuentes contaminantes (regulatorias)	1,119	837	1,250	67%	↓
	Índice Metropolitano de la Calidad del Aire IMECA (promedio del periodo)	101	82	95	116%	↑
	Áreas naturales bajo esquema de protección	23	31	31	100%	↑
Procuración de Justicia	Robos a casa-habitación (Denuncias)	726	1,951	1,045	54%	↓
	Delitos del fuero común	21,788	27,318	23,700	87%	↓
	Incidencia delictiva del Fuero Federal por cada 100,000 habitantes	78.47	62.79	35.45	56%	↑
Protección Civil	Porcentaje de vacunación de porcinos contra la prevalencia de enfermedad de Aujeszky	33.30	19.26	19.26	100%	↓
	Brigadistas comunitarios nuevos capacitados	24,538	15,661	9,000	174%	↓
	Cobertura de puntos /sitios de riesgo que cumplen con la normatividad vigente en materia de seguridad (%)	50.00	61.60	61.00	101%	↑
Seguridad Pública	Tasa de sobrepoblación penitenciaria	74.20	71.69	74.40	104%	=
	Plantíos de enervantes localizados y destruidos por la policía	297	551	121	455%	↑
Seguridad Jurídica de Ciudadanos y Bienes	Usuarios asistidos jurídicamente	19,959	11,476	11,468	100%	↓
	Predios rústicos de la pequeña propiedad regularizados	560	514	514	100%	↓
Impulso al Desarrollo Democrático	Municipios beneficiados con acciones de capacitación orientadas a su fortalecimiento institucional	68	60	60	100%	↓
	Cédulas profesionales emitidas	2,002	2,230	2,400	93%	↑
Fortalecimiento Institucional	Porcentaje de la ciudadanía que aprueba el desempeño del Gobierno del Estado	44	52	60	87%	↑
	Porcentaje de inversión pública estatal fuera de la ZMG (Guadalajara, El Salto, Tlajomulco, Tlaquepaque, Tonalá y Zapopan).	40.00	74.76	47.00	159%	↑
Derechos Humanos	Recomendaciones de la CNDH y de la CEDHJ al Ejecutivo Estatal.	4	0	0	100%	=
	Equidad de género en puestos públicos (%)	4.30	9.22	9.22	100%	↑
Participación Ciudadana	Presupuesto definido por ciudadanos (en millones de pesos)	2,694	1,240	873	142%	↓
	Comités de control y vigilancia conformados y/o ratificados	2,163	1,700	1,700	100%	↓
	Formación y capacitación de liderazgos (Personas)	625	2,322	2,016	115%	↑
Movilidad	Renovación de vehículos de transporte público	599	400	590	68%	↓
	Detección de vehículos contaminantes	8,745	19,945	10,540	189%	↑
	Automóviles afinados (verificación vehicular)	149,228	414,776	400,000	104%	↑
Administración y Uso del Agua	Plantas de tratamiento de aguas residuales en operación	107	137	129	106%	↑
	Capacidad de almacenamiento de agua para fines pecuarios en metros cúbicos	1,488,294.72	2,170,985.99	2,247,415.99	93%	↑
Juegos Panamericanos	Eventos de preparación de los Juegos Panamericanos	2	3	2	67%	↑
	Asistentes a los eventos de preparación de los Juegos Panamericanos	4,300	12,500	1,800	694%	↑
	Contratos de patrocinios firmados	0	5	2	250%	↑

(#) Se seleccionaron 63 indicadores de los 372 que se encuentran en el tablero de indicadores.

(\*) Se considera tendencia similar cuando la variación con respecto al valor de abril 2009 está entre -5% y +5%.

FUENTE: www.seplan.jalisco.gob.mx/indicadores

## Tabla Resumen de: Avance en los Programas del Plan Estatal de Desarrollo Jalisco 2030

Programa	Cumplimiento de meta (%)*	Avance con respecto a 2009 (%)**
1. Desarrollo Productivo del Campo	92	44
2. Ciencia y Tecnología para el Desarrollo	88	56
3. Fomento a la Industria, Comercio y Servicios	91	77
4. Desarrollo de la Infraestructura Productiva	91	58
5. Desarrollo y Fomento al Turismo	100	52
6. Generación de Empleo y Seguridad Laboral	98	112
7. Educación y Deporte para una Vida Digna	98	59
8. Protección y Atención Integral a la Salud	92	117
9. Desarrollo y Fomento a la Cultura	94	34
10. Desarrollo Humano y Social Sustentable	88	57
11. Preservación y Restauración del Medio Ambiente	95	75
12. Procuración de Justicia	82	72
13. Protección Civil	91	37
14. Seguridad Pública	89	53
15. Seguridad Jurídica de Ciudadanos y Bienes	90	37
16. Impulso al Desarrollo Democrático	97	72
17. Fortalecimiento Institucional	95	68
18. Derechos Humanos	100	200
19. Participación Ciudadana	97	30
20. Movilidad	77	25
21. Administración y Uso del Agua	99	97
22. Juegos Panamericanos	89	38

\*Refleja el porcentaje de cumplimiento de la meta del cuatrimestre. Es la velocidad a la que se avanza en el periodo.

\*\*Refleja el porcentaje de avance con respecto a lo logrado el año anterior. Es la distancia recorrida en comparación con lo logrado en todo el año 2009.

FUENTE: [www.seplan.jalisco.gob.mx/indicadores](http://www.seplan.jalisco.gob.mx/indicadores)



## Tabla Resumen de: Avance en los Programas Operativos Anuales de las Dependencias

Dependencia	Núm. de Proyectos	Cumplimiento de Meta	Avance	Presupuesto Autorizado	Presupuesto Ejercido	Porcentaje Ejercido
<b>E1. Empleo y Crecimiento</b>						
Consejo Estatal de Ciencia y Tecnología	2	100%	21%	\$ 208,747,730	\$ 108,629,053	52%
Secretaría de Promoción Económica	16	92%	31%	\$ 361,759,174	\$ 103,763,516	29%
Fondo Jalisco de Fomento Empresarial (FOJAL)	1	99%	19%	\$ 100,000,000	\$ 30,000,000	30%
Secretaría de Desarrollo Urbano	14	94%	30%	\$ 3,400,009,649	\$ 380,619,830	11%
Secretaría de Desarrollo Rural	28	92%	11%	\$ 654,585,412	\$ 140,515,234	21%
Secretaría de Turismo	13	92%	27%	\$ 200,155,581	\$ 69,814,854	35%
Secretaría del Trabajo y Previsión Social	6	94%	43%	\$ 239,904,075	\$ 66,636,480	28%
Coordinación General de Innovación y Desarrollo	1	100%	18%	\$ 13,928,590	\$ 2,524,154	18%
Comisión Estatal de Agua (CEA)	8	86%	34%	\$295,106,760	\$60,846,300	21%
<b>Promedio/Total del eje</b>	<b>89</b>	<b>94%</b>	<b>26%</b>	<b>\$5,474,196,971</b>	<b>\$963,349,421</b>	<b>18%</b>
<b>E2. Desarrollo Social</b>						
Secretaría de Educación	70	93%	22%	\$ 26,138,125,740	\$ 7,711,462,957	30%
Consejo Estatal Para el Fomento Deportivo y Apoyo a la Juventud (CODE)	2	100%	23%	\$ 187,060,610	\$ 95,236,048	51%
Comité Administrador del Programa Estatal de Construcción de Escuelas (C.A.P.E.C.E.)	3	100%	9%	\$ 360,818,860	\$ 13,502,173	4%
Secretaría de Salud	28	75%	40%	\$ 4,913,195,523	\$ 1,804,407,874	37%
Secretaría de Desarrollo Humano	19	77%	36%	\$ 715,091,253	\$ 127,514,636	18%
Sistema para el Desarrollo Integral de la Familia Jalisco (DIF)	8	93%	34%	\$ 585,934,690	\$ 196,601,598	34%
Instituto Jalisciense de las Mujeres	4	90%	44%	\$ 18,932,980	\$ 6,777,219	36%
Secretaría de Medio Ambiente para el Desarrollo Sustentable	5	82%	18%	\$ 97,993,947	\$ 29,937,739	31%
Instituto Jalisciense de la Juventud	2	66%	13%	\$ 67,738,480	\$ 9,994,639	15%
Secretaría de Cultura	15	95%	34%	\$ 318,752,844	\$ 96,067,620	30%
Consejo Estatal Contra las Adicciones en Jalisco CECAJ	2	100%	36%	\$ 72,926,490	\$ 12,305,915	17%
<b>Promedio/Total del eje</b>	<b>158</b>	<b>88%</b>	<b>28%</b>	<b>\$33,476,571,417</b>	<b>\$10,103,808,418</b>	<b>30%</b>
<b>E3. Respeto y Justicia</b>						
Secretaría General de Gobierno	21	93%	42%	\$ 421,823,679	\$ 137,583,128	33%
Procuraduría General de Justicia	19	93%	49%	\$ 1,174,746,833	\$ 352,732,610	30%
Secretaría de Seguridad Pública, Prevención y Readaptación Social	15	94%	29%	\$ 2,403,896,049	\$ 634,370,380	26%
Secretaría de Vialidad y Transporte	12	72%	28%	\$ 775,850,025	\$ 247,708,280	32%
Procuraduría Social	7	99%	27%	\$ 105,920,650	\$ 32,616,013	31%
Instituto de Estudios del Federalismo "Prisciliano Sánchez"	1	100%	33%	\$ 6,081,500	\$ 2,267,500	37%
<b>Promedio/Total del eje</b>	<b>75</b>	<b>92%</b>	<b>35%</b>	<b>\$4,888,318,736</b>	<b>\$1,407,277,911</b>	<b>29%</b>
<b>E4. Buen Gobierno</b>						
Despacho del Gobernador	1	100%	29%	\$ 7,774,511	\$ 2,556,380	33%
Unidad de Dependencias Auxiliares	8	100%	55%	\$ 110,565,519	\$ 24,655,607	22%
Comunicación Social	1	86%	28%	\$ 151,055,900	\$ 119,556,340	79%
Secretaría de Planeación	10	89%	40%	\$ 621,925,893	\$ 172,804,627	28%
Secretaría de Finanzas	20	99%	38%	\$ 14,020,408,745	\$ 4,903,038,893	35%
Secretaría de Administración	9	100%	35%	\$ 273,038,191	\$ 74,914,705	27%
Contraloría del Estado	8	87%	24%	\$ 76,832,041	\$ 23,961,829	31%
Coordinación General de Políticas Públicas	2	90%	29%	\$ 24,405,020	\$ 5,355,137	22%
Coordinación General de Concertación Social	1	100%	24%	\$ 7,045,410	\$ 1,296,000	18%
<b>Promedio/Total del eje</b>	<b>60</b>	<b>94%</b>	<b>34%</b>	<b>\$15,293,051,230</b>	<b>\$5,328,139,518</b>	<b>35%</b>
<b>Promedio/Total</b>	<b>382</b>	<b>92%</b>	<b>30%</b>	<b>\$ 59,132,138,354</b>	<b>\$ 17,802,575,266</b>	<b>30%</b>

FUENTE: [www.seplan.jalisco.gob.mx/proyectos](http://www.seplan.jalisco.gob.mx/proyectos)

## Tabla Resumen de: Inversión Pública

En este reporte se presenta una síntesis de información contenida en el Sistema de Información de Proyectos (SIPROIPE) del Gobierno del Estado de Jalisco ([www.seplan.jalisco.gob.mx/inversion](http://www.seplan.jalisco.gob.mx/inversion)).

### INVERSIÓN PÚBLICA POR DEPENDENCIA

Dependencia**	Presupuesto inicial	Presupuestado integrado	Por Pagar	% Inicial	Ejercido	% Inicial
CAPECE	320,944,400	380,876,799.21	0.00	0 %	0.00	0 %
CEA	69,934,690	1,340,982,003.28	0.00	0 %	0.00	0 %
CODE	10,000,000	10,000,000.00	0.00	0 %	0.00	0 %
CULTURA	10,000,000	45,388,161.46	14,762,226.69	147.62 %	5,353,628.29	53.54 %
IPROVIPE		120,000,000.00	0.00		0.00	
SDH	482,750,600	506,794,811.35	91,308,000.00	18.91 %	58,692,000.00	12.16 %
SECADMON		215,219,465.17	0.00		0.00	
SEDER	476,955,600	924,090,720.02	127,409,737.55	26.71 %	94,400,717.13	19.79 %
SEDEUR	3,217,720,083	3,614,206,417.74	1,045,932,781.74	32.51 %	324,646,303.38	10.09 %
SEJ	24,400	24,400.00	0.00	0 %	0.00	0 %
SEMADES	11,000,000	49,071,120.99	7,670,656.76	69.73 %	6,717,619.12	51.98 %
SEPLAN	531,000,000	640,464,288.01	0.00	0 %	146,000,000.00	27.5 %
SEPROE	40,000,000	65,349,279.09	0.00	0 %	6,857,755.28	17.14 %
TURISMO	100,000,000	221,389,482.15	61,849,141.44	61.85 %	30,202,315.33	30.2 %
<b>Totales</b>	<b>5,270,329,773</b>	<b>8,133,656,948.44</b>	<b>1,348,932,544.18</b>	<b>25.59 %</b>	<b>671,870,338.53</b>	<b>12.75 %</b>

\*NOTA:

**Presupuesto inicial:** Es el autorizado inicialmente por el congreso.

**Presupuesto integrado:** Incluye el autorizado inicialmente por el congreso más ampliaciones y transferencias de ejercidos previos.

**Por pagar:** Recursos que faltan por ejercer para obras en las cuales ya se hicieron pagos parciales en el 2010

**Ejercido:** Monto ya pagado para acciones contratadas.

### INVERSIÓN PÚBLICA POR CONCEPTO

La naturaleza de las acciones de inversión pública se describe por el concepto general. En la figura siguiente se presenta lo ejercido a la fecha por concepto.

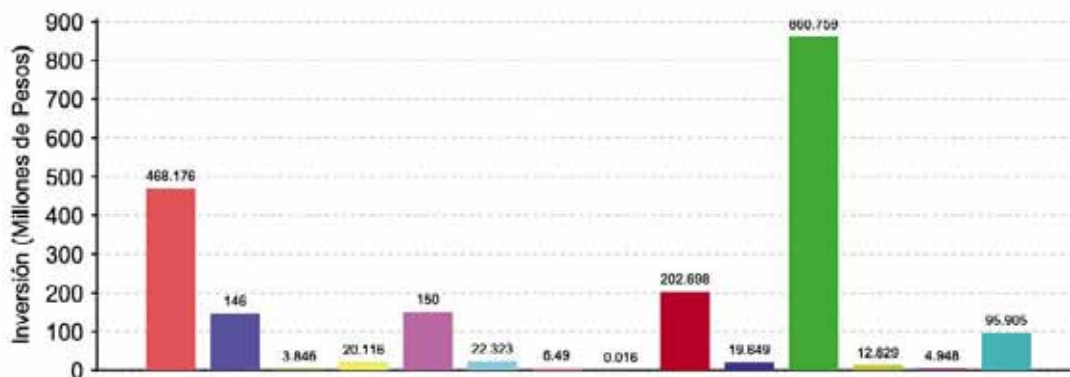

**CONCEPTOS GENERALES**

- CAMINOS Y CARRETERAS
- DESARROLLO SOCIAL
- INFRAESTRUCTURA PRODUCTIVA RURAL
- SALUD
- CIENCIA Y TECNOLOGÍA
- ECOLOGÍA Y PROTECCIÓN AL MEDIO AMBIENTE
- INFRAESTRUCTURA TURÍSTICA
- SEGURIDAD
- CONTINGENCIAS Y PROTECCIÓN DE DESASTRES NATURALES
- FOMENTO A LA RECONVERSIÓN PRODUCTIVA
- INFRAESTRUCTURA URBANA
- CULTURA
- FORTALECIMIENTO AL SECTOR AGROPECUARIO
- OTROS

FUENTE: [www.seplan.jalisco.gob.mx/inversion](http://www.seplan.jalisco.gob.mx/inversion)



\*\*Siglario

**CAPECE** Comité Administrador del Programa Estatal de Contrucción de Escuelas

**CEA** Comisión Estatal del Agua de Jalisco

**CECYTEJ** Colegio de Estudios Científicos y Tecnológicos del Estado de Jalisco

**CEPE** Consejo Estatal de Promoción Económica

**COBAEJ** Colegio de Bachilleres del Estado de Jalisco

**CODE** Consejo Estatal para el Fomento Deportivo y Apoyo a la Juventud

**COECYTJAL** Consejo Estatal de Ciencia y Tecnología

**CULTURA** Secretaría de Cultura

**ECAPAF** Escuela Comunitaria Activa de Padres de Familia

**FOJAL** Fondo Jalisco de Fomento Empresarial

**HDT** Habilidades Digitales para Todos

**IMECA** Índice Metropolitano de Calidad del Aire

**IMPI** Instituto Mexicano de la Propiedad Industrial

**INJAC** Instituto Jalisciense de la Calidad

**IPROVIPE** Inmobiliaria y Promotora de Vivienda de Interés Público del Estado

**ODEPA** Organización Deportiva Panamericana

**PED** Plan Estatal de Desarrollo

**S.N.I.** Sistema Nacional de Investigadores

**SDH** Secretaría de Desarrollo Humano

**SECADMON** Secretaría de Administración

**SEDER** Secretaría de Desarrollo Rural

**SEDEUR** Secretaría de Desarrollo Urbano

**SEFIN** Secretaría de Finanzas

**SEJ** Secretaría de Educación

**SEMADES** Secretaría de Medio Ambiente para el Desarrollo Sustentable

**SEPLAN** Secretaría de Planeación

**SEPROE** Secretaría de Promoción Económica

**SGG** Secretaría General de Gobierno

**TURISMO** Secretaría de Turismo

**UdeG** Universidad de Guadalajara

**ZMG** Zona Metropolitana de Guadalajara

