



Reporte Ejecutivo

Enero - Abril

Versión 1.0





Jalisco, México, Mayo de 2011

Documento que contiene un reporte ejecutivo del Informe Cuatrimestral enero-abril de 2011 integrado y editado por la Secretaría de Planeación del Gobierno de Jalisco.

Presentación

Estimados jaliscienses:

Me es grato presentar a ustedes esta versión resumida del 1er. Informe Cuatrimestral de Gobierno 2011, denominado Reporte Ejecutivo. Este documento sintetiza en 44 cuartillas, los 5 volúmenes que comprenden el informe en extenso con aproximadamente 1,200 páginas.

En 2007 esta administración comenzó la construcción de una nueva forma de ser y hacer gobierno a través de políticas públicas basadas en la transparencia activa. Nos apoyamos con herramientas tecnológicas que permiten a cualquier persona acceder y disponer de la información para la toma de decisiones. Contamos con el más avanzado sistema de indicadores en el país.

Este documento es una síntesis informativa del avance con respecto al Plan Estatal de Desarrollo (PED Jalisco 2030); el cumplimiento de metas de los Programas Operativos Anuales; el gasto gubernamental y la inversión pública, asegurando con esto la alineación de la gestión gubernamental a los planes y programas institucionales.

Este tipo de ejercicios son la oportunidad para facilitar instrumentos informativos más prácticos y concisos a la ciudadanía, propiciando su interés y participación en la vida pública de Jalisco.

Trabajamos por un Jalisco más competitivo, con mayores oportunidades para todos y mejores niveles de bienestar y seguridad.

EMILIO GONZÁLEZ MÁRQUEZ

GOBERNADOR CONSTITUCIONAL DEL ESTADO DE JALISCO

Contenido

Presentación	3
Contenido	4
Resumen	7
Introducción	8
Reporte general por ejes y programas	9
E1. Empleo y Crecimiento	
Propósito	9
Programa 1. Desarrollo Productivo del Campo	10
Programa 2. Ciencia y Tecnología para el Desarrollo	11
Programa 3. Fomento a la Industria, Comercio y Servicios	12
Programa 4. Desarrollo de Infraestructura Productiva	13
Programa 5. Desarrollo y Fomento al Turismo	14
Programa 6. Generación de Empleo y Seguridad Laboral	15
Programa 21. Administración y Uso del Agua	16
Programa 22. Juegos Panamericanos	17
E2. Desarrollo Social	
Propósito	19
Programa 7. Educación y Deporte para una Vida Digna	20
Programa 8. Protección y Atención Integral a la Salud	21
Programa 9. Desarrollo y Fomento a la Cultura	22
Programa 10. Desarrollo Humano y Social Sustentable	23
Programa 11. Preservación y Restauración del Medio Ambiente	24
Programa 20. Movilidad	25

E3. Respeto y Justicia	
Propósito	27
Programa 12. Procuración de Justicia	28
Programa 13. Protección Civil	29
Programa 14. Seguridad Pública	30
Programa 15. Seguridad Jurídica de Ciudadanos y Bienes	31
Programa 16. Impulso al Desarrollo Democrático	32
E4. Buen Gobierno	
Propósito	33
Programa 17. Fortalecimiento Institucional	34
Programa 18. Derechos Humanos	35
Programa 19. Participación Ciudadana	36
Tablas resumen:	37
Indicadores relevantes	38
Avance en los Programas del Plan Estatal de Desarrollo Jalisco 2030	40
Avance en los Programas Operativos Anuales (POAs) de las dependencias	41
Inversión pública	42
Siglarío	44



Resumen

En este documento se informa sobre los avances de Jalisco y el desempeño del Ejecutivo de acuerdo al Plan Estatal de Desarrollo (PED) Jalisco 2030 y al presupuesto de egresos 2011.

Para cada programa del PED se analiza la evolución de los indicadores más relevantes. Adicionalmente se presentan tablas resumen sobre tendencias de los indicadores, avances en los programas del PED, avance en los POAs de las dependencias e inversión en obra pública.

AVANCE CON RESPECTO AL PLAN ESTATAL DE DESARROLLO

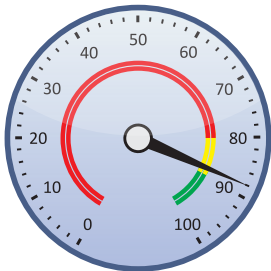

Cumplimiento de metas al mes de abril de 2011 **88%**

■ 0% - 80% ■ 80% - 90% ■ 90% - 100%

Para cuantificar el avance de cada programa en relación a lo establecido en el Plan Estatal de Desarrollo, se utilizan indicadores que tienen metas definidas para cada mes.

En el Primer Informe Cuatrimestral 2011 se informa, a través de 350 indicadores de los 22 Programas Sectoriales y Especiales del PED. Del total, 109 indicadores miden los avances alcanzados en el eje de Empleo y Crecimiento; 143 en Desarrollo Social; 59 en Respeto y Justicia y, 39 en Buen Gobierno.

De esta manera, el cumplimiento de metas para el primer cuatrimestre del año es de 88%. Por eje, el cumplimiento de las metas al mes de abril fue: Empleo y Crecimiento 88.11%; Desarrollo Social 88.43%; Respeto y Justicia 88.00% y, Buen Gobierno 86.25%.

AVANCE EN PROGRAMAS OPERATIVOS ANUALES

AVANCE



■ ene ■ feb ■ mar ■ abr ■ may ■ jun
■ jul ■ ago ■ sep ■ oct ■ nov ■ dic

Cumplimiento de metas al mes de abril de 2011



■ 0% / 60% ■ 60% / 70% ■ 70% / 80%
■ 80% / 90% ■ 90% / 100%

El Programa Operativo Anual (POA) de una dependencia, comprende el conjunto de proyectos/procesos para el año en curso.

Para 2011 se aprobaron un total de 396 proyectos/procesos, de los cuales 366 corresponden a 35 dependencias del Ejecutivo y el resto a otros poderes y organismos autónomos. En el primer cuatrimestre del año, las dependencias del Ejecutivo tuvieron en promedio un cumplimiento de metas de 90% y lograron avanzar 30% con respecto a sus metas anuales.

AVANCE EN PRESUPUESTO

Comparativo Cuatrimestral Ingresos vs Egresos

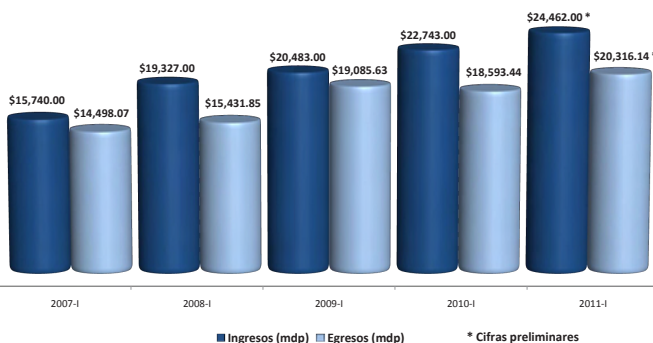

La gráfica señala el comparativo de ingresos y egresos de los recursos financieros del Gobierno del Estado en los meses de enero – abril desde 2007 al 2011. Por un lado las cifras presentadas hasta el 2010 son definitivas y las de 2011 preliminares. En los cuatro meses del presente año se ingresaron más de 24 mil millones de pesos y se registraron egresos por más de 20 mil millones de pesos.

Introducción

En el Gobierno del Estado de Jalisco, tenemos como objetivo informar a los jaliscienses sobre los logros y resultados que generamos con base en las metas trazadas en el Plan Estatal de Desarrollo (PED) Jalisco 2030.

La presentación de informes cuatrimestrales es una de las herramientas definidas para evaluar y transparentar la función del gobierno. Este Informe Ejecutivo está organizado en cuatro apartados de acuerdo a los ejes contemplados en el PED Jalisco 2030:

1. **Empleo y Crecimiento**, con seis programas sectoriales y dos especiales.
2. **Desarrollo Social**, con cinco programas sectoriales y uno especial.
3. **Respeto y Justicia**, con cuatro programas sectoriales.
4. **Buen Gobierno**, con cuatro programas sectoriales.

Se presentan los indicadores por programa que más resaltan por su importancia o evolución a lo largo de este primer cuatrimestre de 2011. También se incluyen datos sintéticos sobre el avance en los programas del PED, los Programas Operativos Anuales (POAs) de las dependencias y obra pública.

Este documento sintetiza los siguientes informes:

- *De resultados (con respecto al PED Jalisco 2030).*
- *Del desempeño (avance en Programa Operativo Anual).*
- *Financiero.*
- *Obra pública.*

Los documentos anteriores, así como información complementaria y los tableros dinámicos que nos permiten tener acceso a la información actualizada continuamente, pueden ser consultados en línea en:

<http://informe.jalisco.gob.mx/>

Reporte general por ejes y programas

EI. Empleo y Crecimiento

PROPÓSITO: Lograr que las familias de Jalisco alcancen un mayor poder adquisitivo a través del desarrollo económico del estado, la creación y fortalecimiento de cadenas de valor, la generación de más empleos mejor remunerados y de oportunidades de crecimiento para todos.

El eje de Empleo y Crecimiento consta de 109 indicadores repartidos en los siguientes programas:

Programa 1. Desarrollo Productivo del Campo,

Programa 2. Ciencia y Tecnología para el Desarrollo,

Programa 3. Fomento a la Industria, Comercio y Servicios,

Programa 4. Desarrollo de Infraestructura Productiva,

Programa 5. Desarrollo y Fomento al Turismo,

Programa 6. Generación de Empleo y Seguridad Laboral,

Programa 21. Administración y Uso del Agua y,

Programa 22. Juegos Panamericanos.

E1. Empleo y Crecimiento

Programa I. Desarrollo Productivo del Campo

OBJETIVO: Aumentar la productividad y la rentabilidad del campo.

INDICADORES RELEVANTES

Participación de Jalisco en PIB Agropecuario Nacional (%)

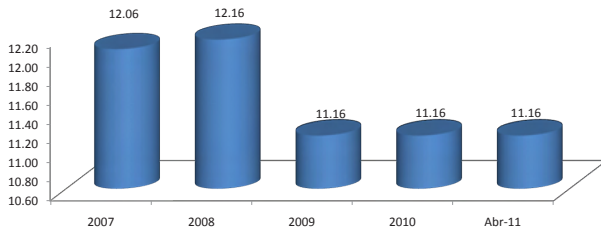

Producción de crías de peces

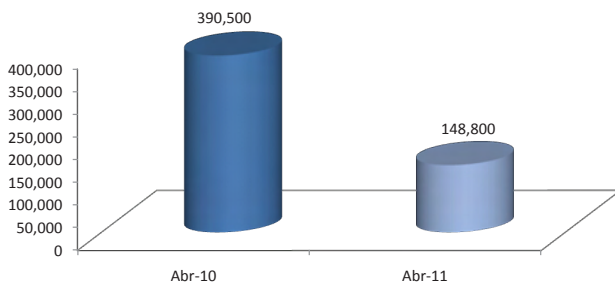

Hectáreas de berries

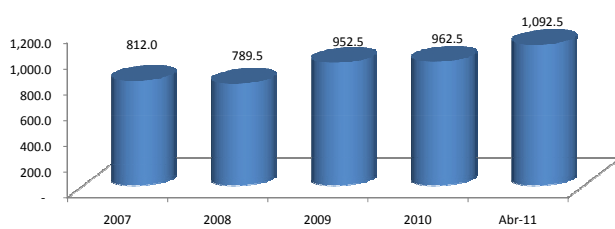

Hectáreas con riego tecnificado

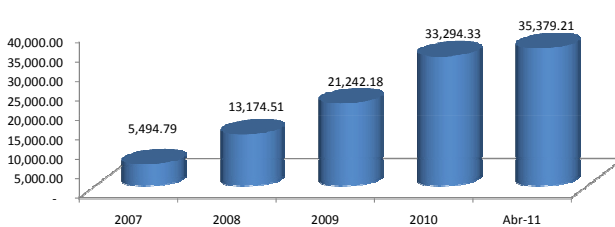

PRINCIPALES LOGROS

Se produjeron 148,800 crías de peces dulceacuícolas, destinadas al repoblamiento de los embalses y al abastecimiento de insumos biológicos a proyectos.

Se capacitó a 1,785 productores para la comercialización e industrialización de sus productos.

Se vacunaron 212,451 cabezas de ganado porcino contra la enfermedad de Aujeszky, lo que representa el 8.99% del inventario porcino en el estado.

Respecto a la tuberculosis bovina se probaron 77,323 cabezas, alcanzando 2.38% del inventario bovino en el estado.

Jalisco cuenta con 63 municipios en erradicación para tuberculosis; es zona bajo control de brucelosis, garrapata, rabia paralítica bovina y varroa.

Jalisco cuenta con 27 rastros y plantas procesadoras de productos cárnicos con certificación Tipo Inspección Federal (TIF).

Se cuenta con 1,329 hectáreas bajo esquema de cultivo protegido.

Destaca el desarrollo de dos agroparques en su segunda etapa de construcción. El agroparque "El Taray" opera 12.5 hectáreas productivas, con un total de 150 socios, 77 empleos directos y productos posicionados en supermercados.

El agroparque en Etzatlán cuenta con 19.2 hectáreas, de las cuales 6.7 ya iniciaron su ciclo productivo y se encuentra operado por 14 organizaciones que agrupan a 97 productores de la región.

Se rehabilitaron un total de 815.03 kilómetros de caminos rurales, lo que representa 4.12% respecto del total de la red de caminos rurales existentes en el estado.

Se ha generado una capacidad total de almacenamiento de 3,515,904 m³, con la construcción de bordos en beneficio de productores rurales.

Jalisco cuenta con 61 presas de importancia por su capacidad de almacenamiento (1,279,077 millones de m³) y una superficie beneficiada de 113,753 hectáreas.

E1. Empleo y Crecimiento

Programa 2. Ciencia y Tecnología para el Desarrollo

OBJETIVO: Impulsar e intensificar la investigación científica y el desarrollo tecnológico.

INDICADORES RELEVANTES

Representación nacional de Jalisco en miembros del S.N.I. (%)

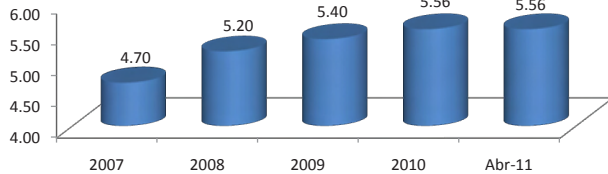

Gasto público estatal destinado a ciencia y tecnología como porcentaje del PIB Estatal (%)

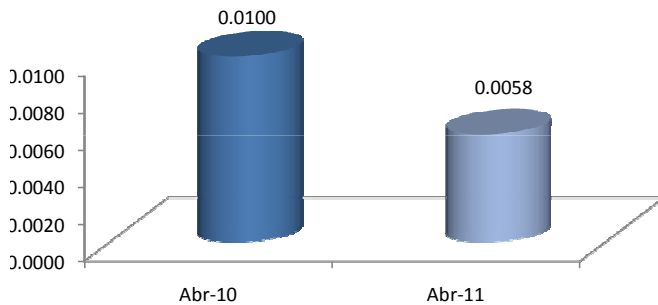

Exportaciones de alta tecnología (%)

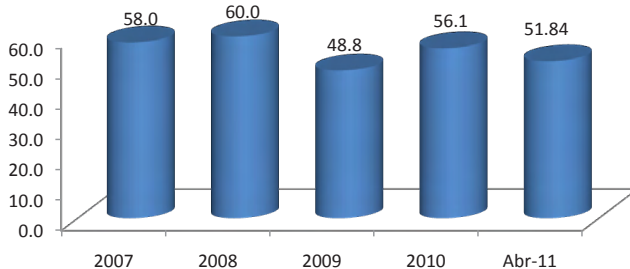

PRINCIPALES LOGROS

Se creó el "Fondo COECYTJAL - U. de G." con un monto de \$10 millones de pesos.

Se han apoyado 48 proyectos dentro del programa de Difusión y Divulgación de la Ciencia, la Tecnología y la innovación, con una inversión por parte del COECYTJAL de 6.88 millones de pesos.

Se firmó el convenio para el traslado de la sede del Foro Euro latinoamericano con sede actual en Ginebra.

Se apoyaron 213 intervenciones de consultoría universitaria en Mi-PyMes por medio del PROVEMUS, la inversión para este programa fue de 2.57 millones de pesos y, al momento se han vinculado once instituciones de educación superior.

Se apoyó el desarrollo de doce prototipos desarrollados por estudiantes de diferentes universidades en las áreas de tecnologías de información y alimentos, uno de los proyectos beneficiará a más de 50 productores de la Región Valles.

En el programa de Transferencia de Tecnología, se apoyó el proyecto Diplomado en Formación de Técnico Tequilero, orientado a transmitir y compartir buenas prácticas para la elaboración del tequila de acuerdo a los estándares de calidad establecidos por las normas nacionales e internacionales, esta ampliación pretende capacitar a 55 personas de micros, pequeñas y medianas empresas.

E1. Empleo y Crecimiento

Programa 3. Fomento a la Industria, Comercio y Servicios

OBJETIVO: Mejorar la competitividad y el crecimiento de los sectores industrial, comercio y servicios.

INDICADORES RELEVANTES

Monto créditos otorgados por el FOJAL en beneficio de las MiPyMes del Estado (pesos)

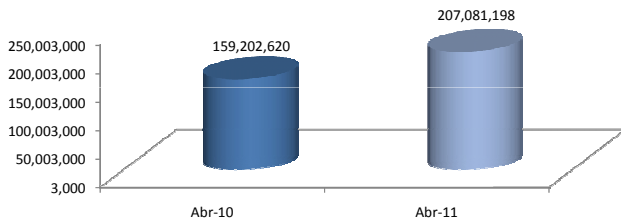

Inversión privada nacional captada por Jalisco (mdd)

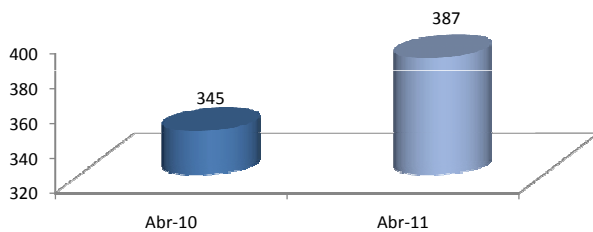

Participación en exportaciones totales nacionales (%)

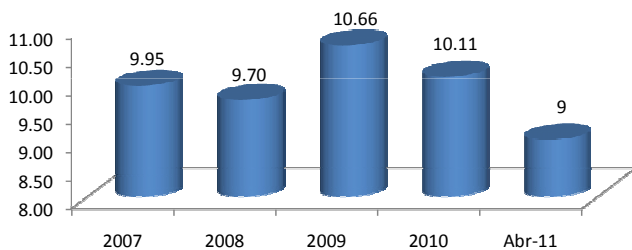

PRINCIPALES LOGROS

Logramos captar 27 nuevos proyectos de inversión de empresas formalmente constituidas, con plan de negocios y contacto directo con inversionistas.

Se destaca la consolidación del proyecto Jabil Advanced Mechanical Solutions con la generación de 150 nuevos empleos y una inversión de 3 MDD.

Se cubrió el 92% de los municipios del estado con créditos de FOJAL, logrando así la conservación y generación de más de 6 mil empleos, teniendo una derrama de más de 207 millones de pesos. El 62% de los créditos otorgados a la fecha ha sido a mujeres emprendedoras y empresarias del estado y, 67% de los créditos han sido otorgados en el interior del estado, cubriendo con ello las doce regiones.

Se derramó la cantidad de más de 69 millones de pesos mediante la participación en el programa Proyectos Productivos PyME 2010, programa que se opera con fondos concurrentes 1:1 de FOJAL por parte del Gobierno del Estado y de la Secretaría de Economía por parte del Gobierno Federal.

Se apoyaron 9 proyectos productivos con una inversión de 120.17 MDP generando 2,993 empleos permanentes, de igual manera se atendieron a alrededor de 124 microempresarios jaliscienses de 12 regiones del estado. Se lograron conservar alrededor de 270 empleos y una inversión de más de 1.7 MDP con el programa MICROJAL.

Presencia de Jalisco en FOODEX 2011 realizada en Tokio, Japón del 1 al 4 de marzo; participando 13 empresas jaliscienses de tequila, miel de agave, carne de cerdo y huevo deshidratado. Dicho evento facilitó la entrevista de la empresa jalisciense Meat con el Ministerio de Agricultura, pesca y Forestal de Japón, MAFF, buscando su inclusión al Padrón de Exportadores de Carne de Cerdo.

Asimismo, en las ferias de Confitexpo Exports - Los Angeles, CA - 10 empresas participantes del sector alimenticio (confitería). ISM Colonia 2011 - Colonia, Alemania - 5 Empresas participantes del sector alimenticio (Confitería) en una de las principales ferias a nivel mundial. Co-organizada con PROMEXICO y SAGARPA. La EXPO-COMER 2011 en Panamá, Panamá - Feria Multisectorial en la que participaron 9 empresas de Jalisco.

E1. Empleo y Crecimiento

Programa 4. Desarrollo de Infraestructura Productiva

OBJETIVO: Ampliar y mejorar la infraestructura productiva y el desarrollo urbano sustentable.

INDICADORES RELEVANTES

Kilómetros de carretera construidos o modernizados

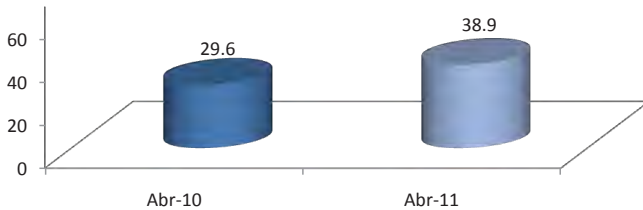

Actividad aeroportuaria (vuelos)

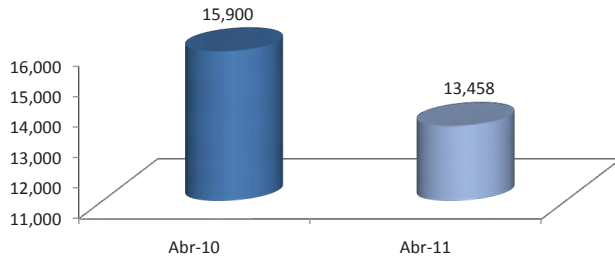

Actividad marítima (Cruceros Turísticos)

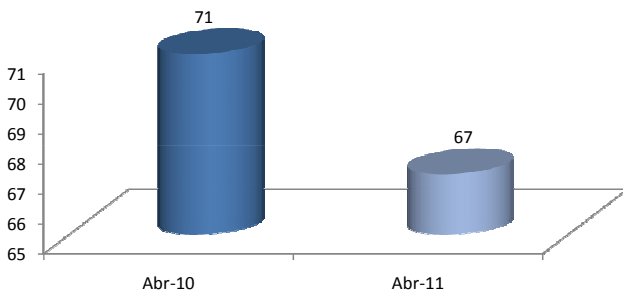

PRINCIPALES LOGROS

A través de la red estatal eJalisco se conectaron a internet de banda ancha 5,000 centros de educación y salud principalmente, cubriendo 106 municipios en las 12 regiones del estado. La operación inició el 30 de abril, lo que representa la conclusión de la fase 1 de las 3 contempladas en el proyecto.

Se logró la modernización de 38.9 km de carretera entre los que destacan:

- Tramo El Refugio - San Marcos
- Circuito Metropolitano Sur
- El camino código 601 Santa Cruz de las Flores - Tala

Se concluyó la construcción del nodo Zapotlanejo que forma parte del tramo 2 y 3 del periférico.

En el tramo El Refugio - San Marcos se terminó la modernización de 20 km de carretera.

Circuito Metropolitano Sur: Se concluyeron los trabajos de modernización del circuito quedando en proceso los trabajos complementarios.

Se inauguró la reconstrucción del camino código 326 : Tepatitlán - San José de Gracia - San Francisco de Asís - Atotonilco, subtramo San José de Gracia - San Francisco de Asís.

Se concluyeron los Centros de Atención Regional 066 en los municipios de El Grullo, Tamazula de Gordiano y Colotlán.

Se concluyó la construcción de la "Unidad Regional de Servicios del Estado" en el municipio de Lagos de Moreno y en el municipio de Puerto Vallarta.

Se concluyeron obras de gran importancia como el puente vuelta izquierda sobre la carretera Chapala hacia la Calzada Lázaro Cárdenas y el túnel de ingreso y salida al Fraccionamiento Revolución.

Sobre el anillo periférico se concluyeron los retornos elevados y los carriles laterales en las inmediaciones de la Av. Belisario Domínguez.

Se concluyeron los desazolves de las Presas del Órgano 1 y 2, que forman parte de la Cuenca del Ahogado.

E1. Empleo y Crecimiento

Programa 5. Desarrollo y Fomento al Turismo

OBJETIVOS: Incrementar la afluencia turística y su derrama económica.

INDICADORES RELEVANTES

Derrama económica del sector turismo (millones de pesos)

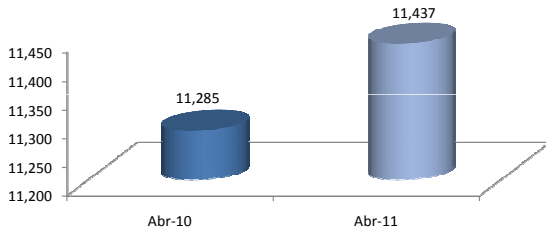

Afluencia turística nacional (turistas)

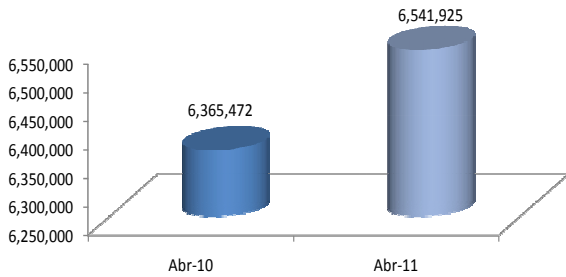

Afluencia turística extranjera (turistas)

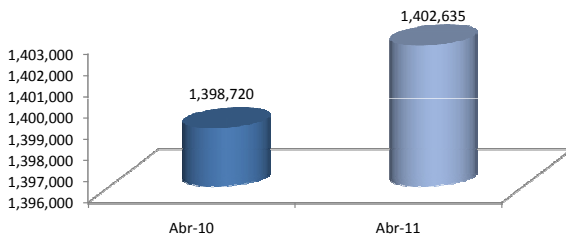

Ocupación hotelera en Jalisco (%)

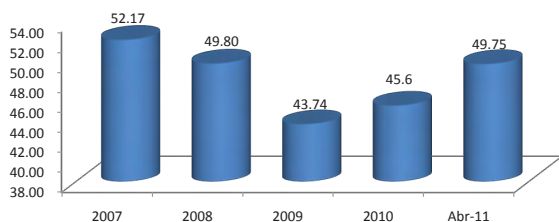

PRINCIPALES LOGROS

La afluencia turística nacional ha presentado al mes de abril de 2011 un incremento de 1.78% con respecto a 2010, es decir, se han recibido en este periodo 6,541,925 turistas procedentes de todo el país. Asimismo, la afluencia turística extranjera al cierre del mes de abril de 2011 presentó un incremento de 1.21% con respecto al mismo periodo de 2010, es decir, se han recibido 1,402,635 turistas procedentes del extranjero.

La ocupación hotelera en Jalisco al mes de marzo, reportó un promedio de 49.75 %

La derrama económica del sector turístico presentó un incremento del 2.83% con respecto a 2010, es decir, se captaron 11,437 millones de pesos.

La inversión turística del sector privado fue de 40 millones de dólares en beneficio del sector.

Se llevaron a cabo 9 acciones de promoción ante la presencia de agentes de viajes y touroperadores de diferentes destinos: Madrid (FITUR), Milán (BIT), Berlín (ITB); Centroamérica: Lima (Perú), Bogotá (Colombia), Panamá, San José (Costa Rica); el tianguis turístico de Acapulco y en Tijuana (Trade Show).

Además se realizaron 8 acciones de importantes eventos con sedes en la Zona Metropolitana de Guadalajara, Tequila y Mazamitla, logrando la visita de 144,325 turistas e importantes beneficios económicos a dichos municipios.

Se realizó la exposición de la Ruta del Peregrino en el Magno Centro Joyero San Juan de Dios, ofreciendo productos regionales, maquetas, fotografías, danzas folklóricas y música, entre otros. Esta actividad permitió la entrega de 35 mil pasaportes denominados "Pasaporte del Peregrino", herramienta promocional que permitirá la difusión de los principales puntos de interés de esta ruta turística.

En el presente año, se han registrado 102 empresas del ramo turístico al Registros Nacional de Turismo.

27,694 turistas evaluaron de manera satisfactoria la atención brindada al turista nacional y extranjero a través de los módulos de información turística. Asimismo, el Portal Turístico del Gobierno del Estado registró al mes de abril, 85,058 visitas procedentes de 51 países, con un promedio diario de 708 visitas.

E1. Empleo y Crecimiento

Programa 6. Generación de Empleo y Seguridad Laboral

OBJETIVO: Generar más empleos formales y mejor remunerados en condiciones laborales dignas.

INDICADORES RELEVANTES

Trabajadores registrados ante el IMSS

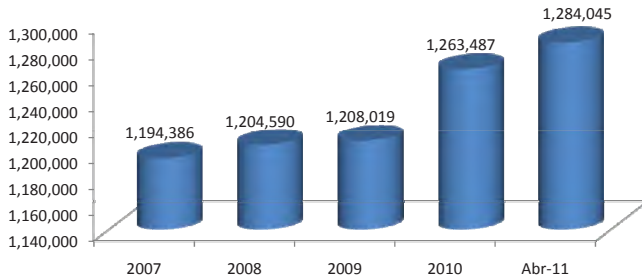

Patrones permanentes registrados

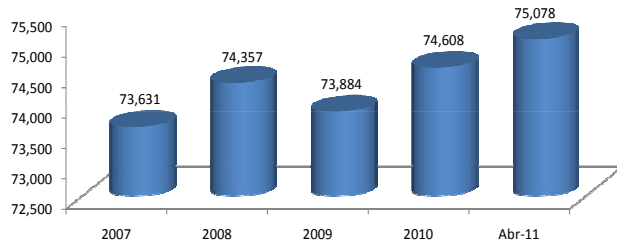

Huelgas estalladas

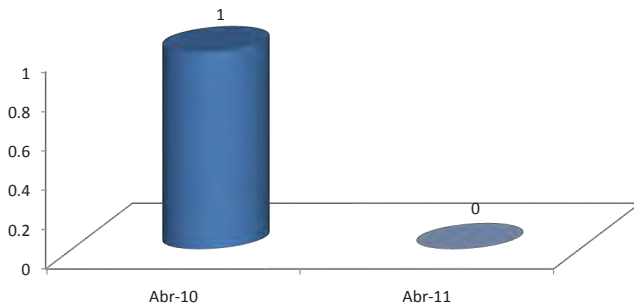

Tasa de Desempleo (%)

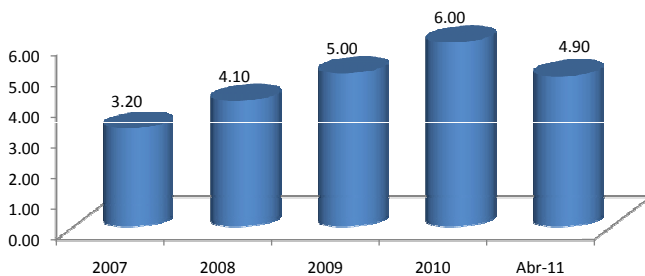

PRINCIPALES LOGROS

De acuerdo al IMSS, en Jalisco al mes de abril de 2011 se han generado 20,558 empleos respecto al mes de diciembre de 2010 (quinto lugar nacional).

Jalisco aportó 8.55% de total de asegurados, solo por debajo del Distrito Federal.

Se capacitó a 1,788 personas en temas orientados a incrementar la calidad de sus empresas.

Se ha beneficiado a 32,014 personas, basándose en la implementación de estrategias como reclutamientos masivos, ventanilla única, citas telefónicas y ferias de empleo.

Se otorgaron 71 apoyos en el programa de Fomento al Autoempleo, favoreciendo a 210 personas con proyectos de equipamiento para la generación y fortalecimiento de empresas, además de iniciar cadenas productivas en el giro de costura.

En lo que va del año no se han registrado estallamientos de huelgas en el estado, lo que representa el mejor logro en los últimos 10 años.

Un total de 10,100 usuarios han recibido asesorías en materia laboral, lo anterior cuando consideraron violentados sus derechos en sus fuentes de empleo.

Se lograron 2,196 conciliaciones administrativas que ponen fin a conflictos laborales entre trabajador y patrón.

La Procuraduría de la Defensa del Trabajo, para ofrecer un mejor servicio a la ciudadanía, se encuentra en etapa de certificación de la norma ISO 9001:2008, además de crear un "Modulo Itinerante" para acercar los servicios que se ofrecen a la ciudadanía.

Se han realizado 5,035 inspecciones, verificaciones y apercibimientos a fuentes de trabajo para verificar el cumplimiento de normas en materia laboral y de seguridad e higiene.

Se llevó a cabo un foro de trabajo y previsión social en la Zona Metropolitana de Guadalajara, con una participación de 1,245 personas.

Se ha capacitado a un total de 498 personas (patrones y trabajado-

E1. Empleo y Crecimiento

Programa 2I. Administración y Uso del Agua

OBJETIVO: Garantizar el suministro de agua potable y el tratamiento de efluentes.

INDICADORES RELEVANTES

Plantas de tratamiento de aguas residuales en operación

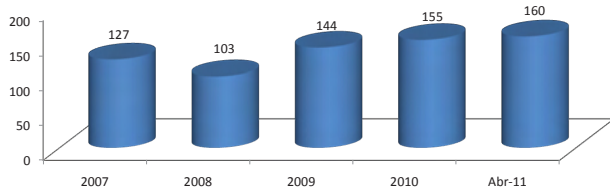

Capacidad de almacenamiento de agua para fines pecuarios en metros cúbicos

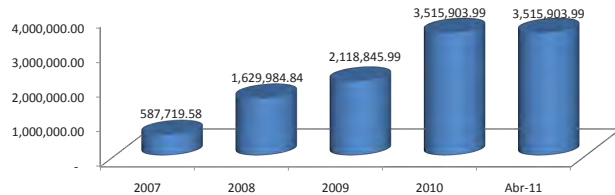

Porcentaje de aguas residuales tratadas en todo el Estado

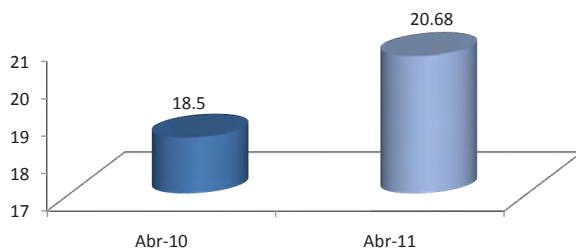

PRINCIPALES LOGROS

Respecto a la cobertura del servicio de agua potable se han realizado dos obras en los municipios de Talpa de Allende y San Julián. dichas obras consisten en la rehabilitación de sistemas de agua potable y sectorización y rehabilitación de redes de distribución.

Se cuenta con el proyecto de El Purgatorio como una presa derivadora para abastecimiento de El Zapotillo, para la Zona Conurbada y los Altos de Jalisco.

Se ha logrado la construcción, operación y estabilización de cuatro plantas de tratamiento en los municipios de Huejuquilla el Alto, Ameca, San Juan de los Lagos y Mazamitla.

En lo que respecta a la cobertura del servicio de alcantarillado, se han realizado obras en Chapala, Lagos de Moreno, Jesús María, Atenguillo y Cañadas de Obregón. Las obras fueron principalmente la construcción y rehabilitación de colectores y redes de alcantarillado.

Se reinaugaron los espacios de cultura del agua en los municipios de Villa Hidalgo, Casimiro Castillo, Villa Corona, Mazamitla, Magdalena, San Martín, y Tonalá. Se realizaron dos Ferias Regionales de Cultura del Agua con la participación de los municipios de Arandas, Ayotlán, Amacueca, Cañadas de Obregón, Chapala, Degollado, Encarnación de Díaz, El Salto, Ixtlahuacán, Jalostotitlán, Jamay, Lagos de Moreno, Mazamitla, San Ignacio Cerro Gordo, San Juan de los Lagos, Tequila, Tepatitlán de Morelos, Tlaquepaque, Tonalá, Yahualica, Zapotlán el Grande, Zapopan, entre otros.

También se llevaron a cabo talleres relativos al cuidado del agua en diferentes municipios del estado con la participación total de 142,554 habitantes.

E1. Empleo y Crecimiento

Programa 22. Juegos Panamericanos

OBJETIVO: Dotar de la infraestructura urbana y deportiva para la realización de los juegos panamericanos.

INDICADORES RELEVANTES

Asistentes a los eventos de preparación de los Juegos Panamericanos (acumulado)

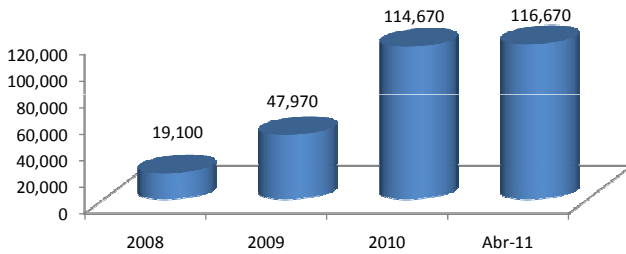

Contratos de patrocinios firmados (acumulado)

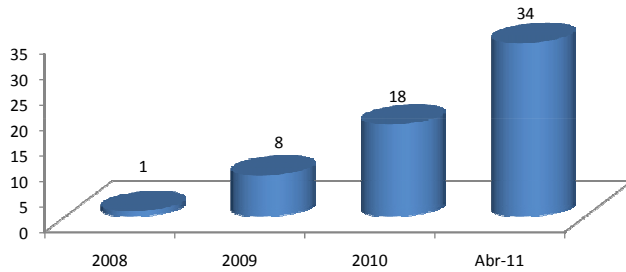

Eventos de preparación de los Juegos Panamericanos (acumulado)

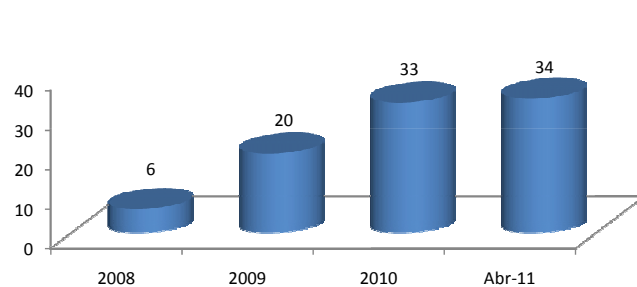

PRINCIPALES LOGROS

Se continúa el proceso de construcción de las obras deportivas sedes de los Juegos Panamericanos Guadalajara 2011, las cuales llevan el siguiente avance:

- Gimnasio de usos múltiples en CODE II 100%.
- Patinódromo en la Unidad Revolución 95%.
- Complejo acuático en el Parque Metropolitano 92%.
- Complejo de balonmano Parque San Rafael 75%.
- Estadio de atletismo en el predio La Curva 59%.
- Domo CODE Alcalde 30%.
- Canchas de frontenis y pelota vasca en la Unidad Revolución 55%.

Se realizó el Campeonato Panamericano Adultos de Judo 2011, contando con la participación de atletas de 24 países y logrando una asistencia de 2,000 espectadores. Este campeonato forma parte del serial deportivo "Rumbo a Guadalajara 2011".

Se han cerrado 16 contratos de patrocinio para los rubros de comida rápida, cuidado y aseo personal, embutidos, equipamiento de gimnasio, extintores, hielo, implementos deportivos, lácteos, logística, pastas, ropa deportiva, servicio de alimentos, fisioterapia y sillas de ruedas.



E2. Desarrollo Social

PROPÓSITO: Lograr el desarrollo integral de todos los jaliscienses para vivir en un ambiente digno y estimulante a través del fortalecimiento del capital humano y el incremento del patrimonio natural, cultural y social.

El eje de Desarrollo Social consta de 143 indicadores repartidos en los siguientes programas:

Programa 7. Educación y Deporte para una Vida Digna,

Programa 8. Protección y Atención Integral a la Salud,

Programa 9. Desarrollo y Fomento a la Cultura,

Programa 10. Desarrollo Humano y Social Sustentable,

Programa 11. Preservación y Restauración del Medio Ambiente y,

Programa 20. Movilidad.

E2. Desarrollo Social

Programa 7. Educación y Deporte para una Vida Digna

OBJETIVO: Mejorar la calidad y cobertura de la educación, la actividad física y el deporte.

INDICADORES RELEVANTES

Grado promedio de escolaridad

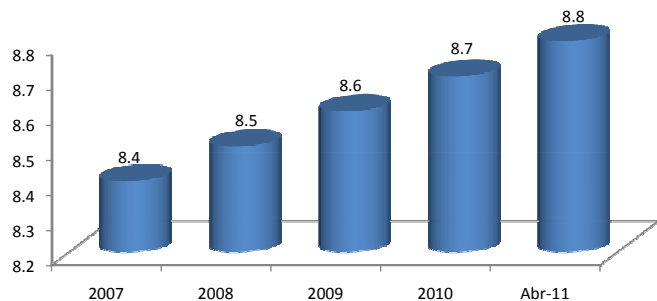

Porcentaje de titulación con respecto al número de egresados

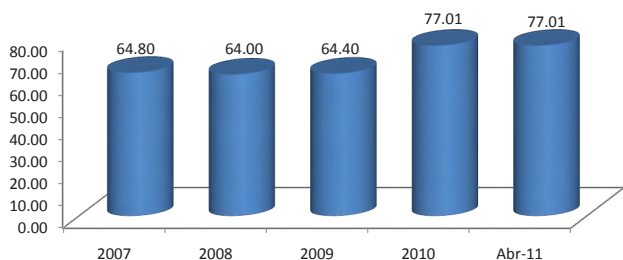

Analfabetismo (%)

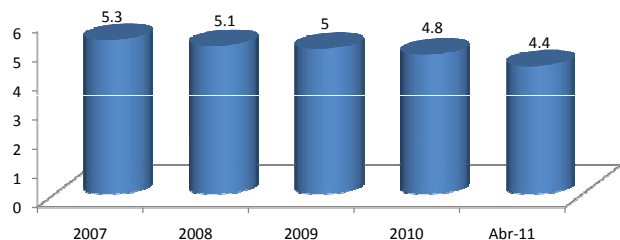

PRINCIPALES LOGROS

Se dio atención educativa en distintas modalidades a 101,352 personas en rezago educativo.

Se alfabetizaron 1,021 adultos; 1,001 con programas del IEEA y 20 con acciones de la SEJ. Además 2,238 cursan la primaria y 6,059 la secundaria, en las modalidades impartidas por ambas dependencias.

Se incorporaron 85 escuelas de educación básica al programa Escuela Segura, con atención a 22,526 alumnos y 1,124 docentes.

Con el programa Ver Bien para Aprender Mejor se distribuyeron anteojos a 4,976 alumnos de educación básica de los municipios de Atotonilco el Alto, Ayotlán y Tlaquepaque. Con el programa Escuela para Padres, se capacitó a 674 profesionales de la educación y se orientó a 9,406 padres de familia.

En educación física se atendieron 798,315 alumnos; 3,542 de educación inicial; 140,032 de preescolar; 653,867 de primaria y 874 de educación especial.

Se otorgaron 41,928 becas económicas, 31,178 a alumnos de educación básica y normal y 10,750 a alumnos de educación superior.

Se inauguró el taller de autotrónica en el plantel Juanacatlán del Colegio Nacional de Educación Profesional Técnica (CONALEP).

Dio inicio el Bachillerato Intensivo Semiescolarizado (BISM) en el Colegio de Bachilleres del Estado de Jalisco (COBAEJ), con duración lectiva de dos años, dirigido preferentemente a quienes trabajan y desean continuar su educación.

El ITS de Chapala con su proyecto "POSEIDON" resultó beneficiario del premio estatal de ciencia, tecnología e innovación de Jalisco 2010, "Premio Hombre-Energía", en la categoría de sensores, dispositivos y aplicaciones móviles e integración de tecnologías de la información y comunicaciones, convocado por el COECyTJAL y la SEPROE del Gobierno del Estado.

Se obtuvo la certificación ISO 14001:2004, relacionada al sistema de gestión ambiental, para los Institutos Tecnológicos Superiores de Tequila, Zapotlanejo, La Huerta, Zapopan y Tamazula.

E2. Desarrollo Social

Programa 8. Protección y Atención Integral a la Salud

OBJETIVO: Proteger y mejorar la salud de la población.

INDICADORES RELEVANTES

Tasa de mortalidad materna (por cada 100,000 nacidos vivos)

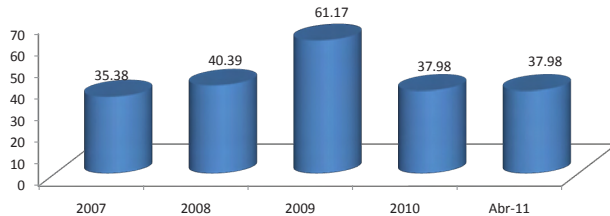

Casos de Dengue

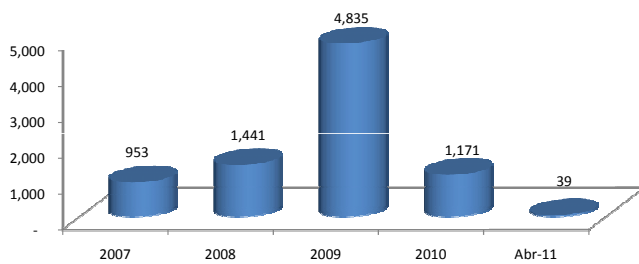

Tasa de mortalidad por cáncer cérvico uterino (por 100,000 mujeres)

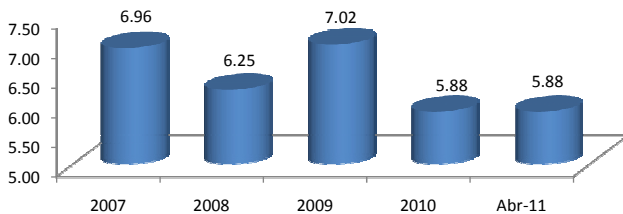

Familias vigentes al Seguro Popular

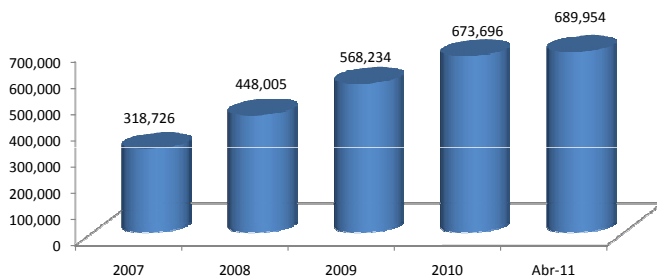

PRINCIPALES LOGROS

Se dieron 2.5 millones de consultas, de éstas más de 800 mil consultas son de primera vez y se proporcionaron en unidades de primer nivel de atención, de las cuales el 4.5% se proporcionaron a niñas y niños menores de 5 años por infecciones respiratorias y enfermedades diarreicas.

En el renglón de las actividades para prevención de distintas enfermedades, se aplicaron más de 1.2 millones de dosis de todas las vacunas. Asimismo, se realizaron más de 159 mil detecciones para la búsqueda de enfermedades crónico – degenerativas.

Hasta la semana 17, se han registrado 17.6% menos muertes que en el mismo periodo del año anterior. Durante este cuatrimestre, el 45.6% de las embarazadas que iniciaron la vigilancia de su embarazo lo hicieron durante el primer trimestre.

En la lucha contra el dengue, se han notificado 39 casos, el 10% corresponden al tipo hemorrágico (4). Comparativamente con la misma semana de 2010, representa una disminución de 92.1%.

En Jalisco, como en el resto del país, se mantiene la vigilancia epidemiológica contra la influenza A/H1N1, en nuestro estado se han confirmado 2 casos. Comparativamente con 2010, representa una disminución de 98.1% para este cuatrimestre.

En este cuatrimestre se realizaron 427 visitas a 97.6% de los municipios (122), de los cuales el 62.3% (76) tuvieron una eficiencia de cloración aceptable. También se emitirán oficios amonestando a los presidentes municipales, con eficiencias de cloración menores a 85%.

398,734 adolescentes entre 9 y 17 años de edad serán instruidos sobre la prevención de adicciones en 2011 con acciones de prevención de tipo universal, selectiva e indicada, las cuales se llevan a cabo en coordinación con 114 redes municipales de prevención de adicciones, 19 Centros Nueva Vida (CNV), la Red Interuniversitaria de Educación Media para la Prevención de Adicciones en Jalisco (RIEMPAJ), miembros legales del Consejo (CECAJ) y acciones directas que realiza el secretariado técnico del CECAJ. Las acciones preventivas realizadas en este 2011 han permitido abordar a 55,093 adolescentes y jóvenes de 9 a 17 años de edad.

E2. Desarrollo Social

Programa 9. Desarrollo y Fomento a la Cultura

ONJETIVO: Conservar e impulsar las manifestaciones y tradiciones multiculturales.

INDICADORES RELEVANTES

Asistentes a bibliotecas públicas

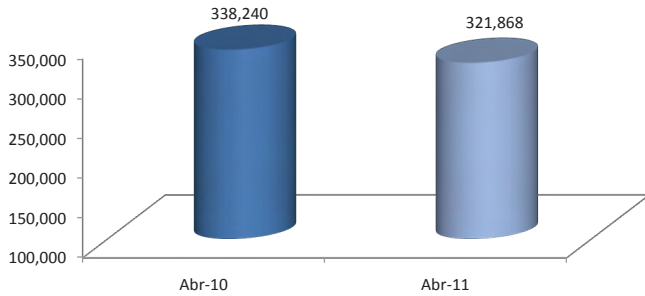

Visitantes al Instituto Cultural Cabañas

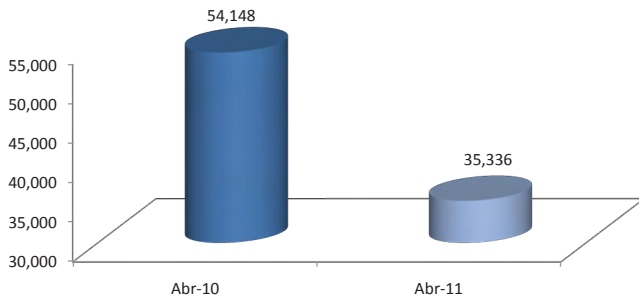

Asistentes a adiestramientos y estudios culturales

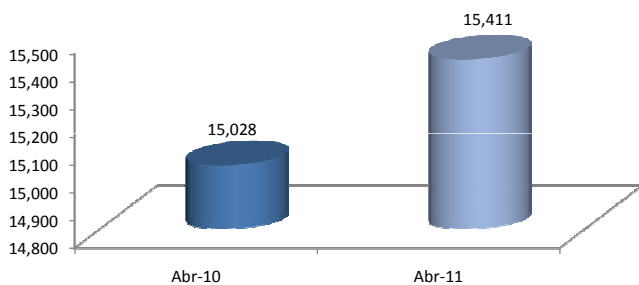

PRINCIPALES LOGROS

Se han impartido 495 talleres en las disciplinas de las bellas artes; se realizaron 495 intercambios culturales, 544 cursos, conferencias, diplomados, en danza, literatura, patrimonio, Historia de México y de Jalisco; la licenciatura en artes y los talleres artísticos.

Se ejecutaron 26 presentaciones de danza y se realizó la 2da edición de la Semana de la Danza con presentaciones, así como la entrega al mérito dancístico.

Se presentó el 2do Festival de Coros "Jalisco Canta" con la participación de 8 municipios del estado; la 4ta emisión de FestiAnanco; el Festival Nacional de Bandas Sinfónicas y, se otorgaron \$ 150,000.00 pesos a los organizadores para la 3ra emisión del Festival Internacional Clown.

En coordinación con el Ayuntamiento de Zapotlanejo, se realizó una serie de actividades para conmemorar el aniversario de la Batalla del Puente de Calderón, se escenificó la batalla en donde participaron más de 100 actores y se develó la maqueta alusiva del acontecimiento histórico donada por la Secretaría de Cultura.

Se entregaron instrumentos musicales a una agrupación de artistas huicholes; a los reclusos del penal de Puerto Vallarta; así como a niños y jóvenes que acuden a los talleres de música de mariachi y de banda en tres municipios del estado.

Fueron entregados los apoyos económicos por \$3,258,000.00, aportados por la Federación y el Estado para 59 proyectos de creadores locales, beneficiados por el Programa de Estímulos a la Creación y el Desarrollo Artístico (PECDA)

Con una inversión de 7 millones de pesos, concluyó la restauración del pórtico central de Palacio de Gobierno.

Se terminó la primera etapa del Museo de Sitio de Palacio de Gobierno, y se inauguró, la inversión fue de \$12,751,500.00.

El Gobierno del Estado recibió en donación cuatro estaciones de ferrocarril por parte del INDAABIN incluidas en el Proyecto Vías Verdes por las Vías de la Revolución, con estas estaciones se completa la primera etapa del proyecto.

E2. Desarrollo Social

Programa 10. Desarrollo Humano y Social Sustentable

OBJETIVO: Reducir las condiciones de pobreza, marginación, desigualdad y vulnerabilidad de la población.

INDICADORES RELEVANTES

Familias capacitadas mediante el programa de Escuela Comunitaria Activa para Padres de Familia (ECAPAF)

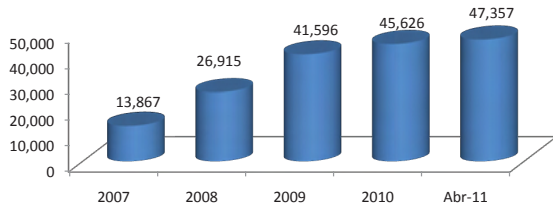

Beneficiados con el Programa de Apoyo a Adultos Mayores

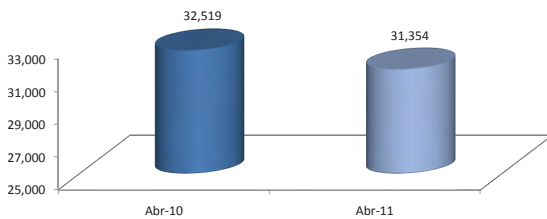

Cobertura con el programa Desayunos Escolares a escuelas públicas preescolares y primarias, ubicadas en localidades de alta y muy alta marginación (%)

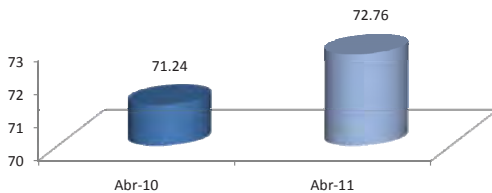

Personas vulnerables beneficiadas con despensa mensual (inscritas al padrón)

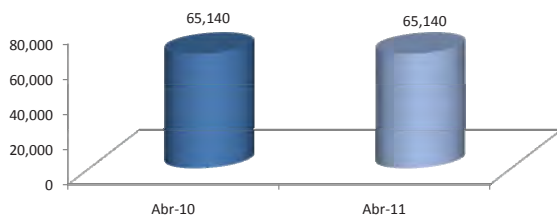

PRINCIPALES LOGROS

A través de la estrategia de Familias Unidas logramos realizar la XIII Semana Estatal de la Familia "Reir, amar, jugar y en familia siempre dar", resultando beneficiadas 60,000 personas de 98 municipios. En la misma estrategia, se ha participado en programas de radio y televisión con temáticas de propósitos de Año Nuevo, prevención de la violencia intrafamiliar, familia y deporte y neurosis familiar.

Con el propósito de promover y hacer valer los derechos infantiles, realizamos el concurso para elegir al difusor estatal de los derechos de la niñez, con eventos en los 125 municipios. Además, el programa para la Prevención y Atención del Trabajo Infantil Urbano Marginal, durante el primer cuatrimestre del año, cubrió a 25 municipios atendiendo en total a 1,772 menores.

Por otra parte, se han beneficiado a 31,354 jaliscienses con el programa de Atención al Adulto Mayor y en 113 comedores fueron atendidos 5,457 adultos mayores entre quienes han sido otorgadas 514,619 raciones de alimento.

Con el programa de Desayunos Escolares en Jalisco y durante el primer cuatrimestre se entregaron 13'044,808 raciones ricas en fibra, vitaminas y minerales. Como complemento a la integración del desayuno escolar en su modalidad fría, se distribuyó entre los municipios la cantidad de \$13'622,736.00 con lo cual adquirieron 4'540,912 raciones de fruta fresca. En total son 65,140 personas vulnerables beneficiarias del Programa de Ayuda Alimentaria Directa en los 125 municipios, entre quienes fueron distribuidas 260,560 despensas.

Además, en este año, el gobierno de Jalisco está fortaleciendo la alimentación de 22,268 niñas y niños menores de 5 años no escolarizados, otorgando mensualmente 14 litros de leche ultrapasteurizada, con el programa PROALIMNE que opera en 116 municipios. Los menores son evaluados a través del peso y talla una vez al mes, para conocer su estado nutricional y con ello adecuar las estrategias municipales para el combate a la mala nutrición. En los últimos cuatro años incrementamos en 45.7% la cantidad de niños atendidos, al transitar de 12,765 beneficiarios en 2007 a los 22,268 actuales.

E2. Desarrollo Social

Programa II. Preservación y Restauración del Medio Ambiente

OBJETIVO: Preservar y mejorar el medio ambiente a través del manejo integral de los ecosistemas y la cultura del aprovechamiento y desarrollo sustentable de los recursos naturales.

INDICADORES RELEVANTES

Índice Metropolitano de la Calidad del Aire "IMECA" (promedio del periodo)

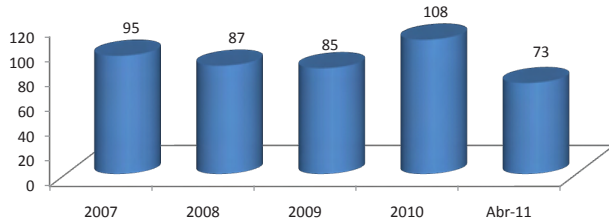

Inspecciones a fuentes contaminantes (regulatorias)

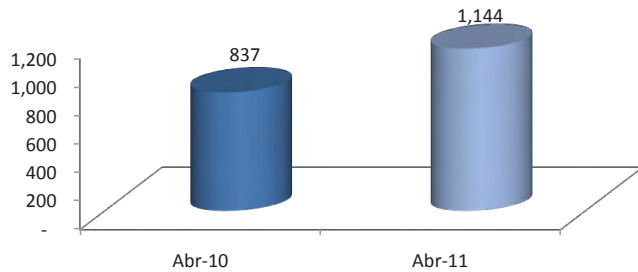

Áreas naturales bajo esquema de protección

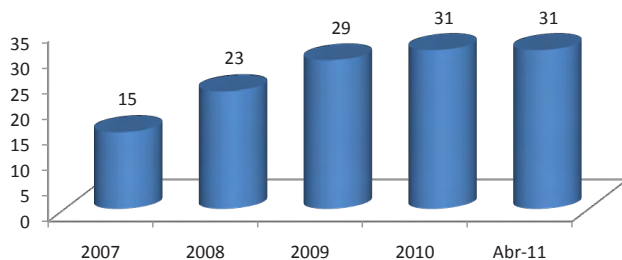

PRINCIPALES LOGROS

Se hizo entrega de equipo contra incendios para las brigadas voluntarias en el Parque Estatal Bosque Mesófilo Nevado de Colima y el Área Estatal de Protección Hidrológica Sierra del Águila.

Se logró la aprobación de proyectos enfocados a la conservación de suelos.

Se publicó en el Periódico Oficial "El Estado de Jalisco", la política pública "Gobierno Sustentable".

A través del Ecotianguis SEMADES, este año se logró la incorporación de 60 comerciantes de diferentes productos y tecnologías amigables con el ambiente.

Se renovaron, en las 8 estaciones de monitoreo, los sensores meteorológicos y se instalaron, un nuevo sistema de adquisición y cuatro analizadores de NOX. En cuanto al monitoreo atmosférico de la unidad móvil, ésta continua en los distintos municipios del estado.

En febrero 2011 se hace la entrega recepción del relleno sanitario municipal de Autlán de Navarro.

Se realizaron dos talleres-cursos para capacitación de promotores para la elaboración de los Programas Municipales para la Gestión Integral de Residuos en las regiones Centro, Valles, Sur y Sureste.

Se constituyó el Sistema Intermunicipal para el Manejo de Residuos Sierra Sur (SIMAR SIERRA SUR), el cual se encuentra en proceso de publicación en las gacetas municipales y en el Periódico Oficial "El Estado de Jalisco".

Se obtuvo validación de la etapa de pronóstico por parte del Comité de Ordenamiento Ecológico Local del Municipio de Cabo Corrientes.

E2. Desarrollo Social

Programa 20. Movilidad

OBJETIVO: Mejorar la calidad de los sistemas para la movilidad de bienes y personas.

INDICADORES RELEVANTES

Vehículos con aprobación de control de emisiones

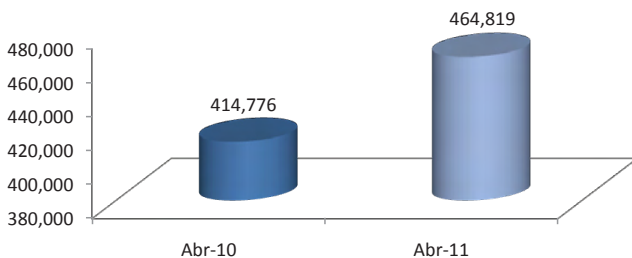

Detección de vehículos contaminantes

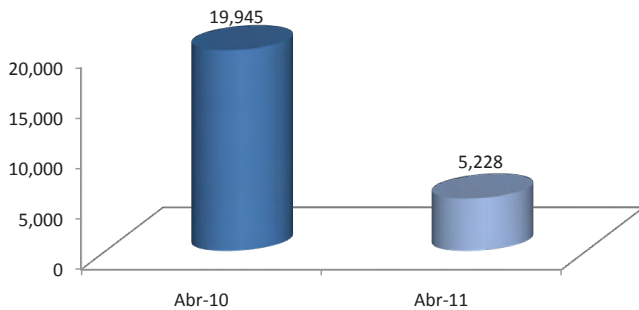

Renovación de vehículos de transporte público

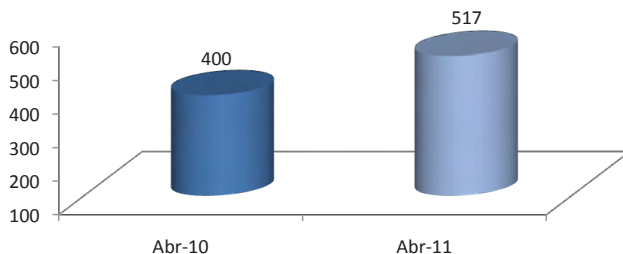

PRINCIPALES LOGROS

A la fecha, se han recibido y entregado 115 registros de sucesiones de permisionarios y concesionarios; 198 registros de vehículos del servicio público del transporte, 77 constancias de antigüedad de conductores del transporte público y 44 registros de permisos y concesiones.

Para la utilización segura de las vialidades, se han formado 79 patrullas escolares en planteles educativos en los que participan 38,860 personas.

En la Zona Metropolitana de Guadalajara a 300,751 personas y, en los municipios de Yahualica y Atotonilco a 36,106 personas, se les ha informado y concientizado sobre medidas de prevención en la vía pública para disminuir el número de muertes, lesiones, discapacidad y orfandad a causa de los accidentes viales en el Estado de Jalisco.

Los transportes alternativos como el macrobús y el tren ligero han traído a la ciudad importantes avances de movilidad, seguridad vial y calidad de vida para los usuarios; más de 26% en reducción de accidentes desde su implementación, más de 36.000 toneladas reducidas de CO₂, ahorro en tiempo de viaje hasta 30 minutos para sus usuarios y accesibilidad total, entre otros atributos.

Para la mejora en el traslado de personas, vehículos y cosas, se señalaron 11 colonias, 52 zonas escolares y 18 avenidas primarias, con la aplicación de 40,381 m² de señalamiento horizontal y 1,930 piezas de señalamiento vertical.

Se atendieron 4,092 peticiones ciudadanas de estudios, proyectos y dictámenes especializados en materia de ingeniería de tránsito y vialidad y, se elaboraron 8,159 proyectos viales específicos para la modificación a la infraestructura vial, atención de cruceos conflictivos y conceptuales de obra civil.

Se cambió el equipo de expedición de licencias del municipio de Tamazula de Gordiano al de Zacoalco de Torres, beneficiando a un aproximado de 233,875 habitantes así como un padrón vehicular de 64,524.



E3. Respeto y Justicia

PROPÓSITO: Garantizar, con la participación de la sociedad, un entorno seguro para la vida, la propiedad y la movilidad de las personas y bienes, así como también generarles mayor certeza y seguridad jurídica.

El eje de Respeto y Justicia consta de 59 indicadores repartidos en los siguientes programas:

Programa 12. Procuración de Justicia,

Programa 13. Protección Civil,

Programa 14. Seguridad Pública,

Programa 15. Seguridad Jurídica de Ciudadanos y Bienes y,

Programa 16. Impulso al Desarrollo Democrático.

E3. Respeto y Justicia

Programa 12. Procuración de Justicia

OBJETIVO: Mejorar la efectividad en la procuración e impartición de justicia, haciéndola más accesible, expédita y profesional.

INDICADORES RELEVANTES

Incidencia delictiva del Fuero Federal (delitos del Fuero Federal por cada 100,000 habitantes)

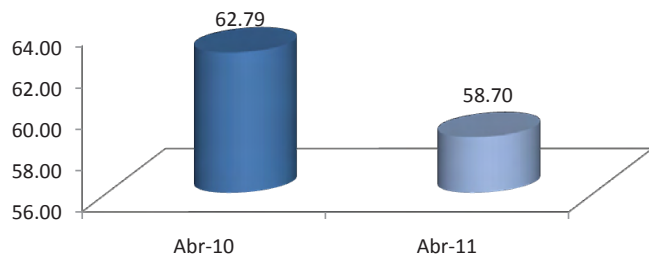

Delitos del fuero común

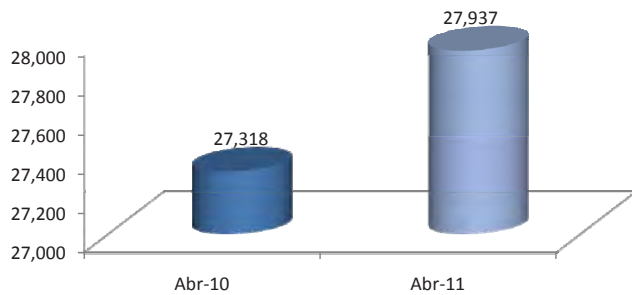

Robos a casa-habitación (denuncias)

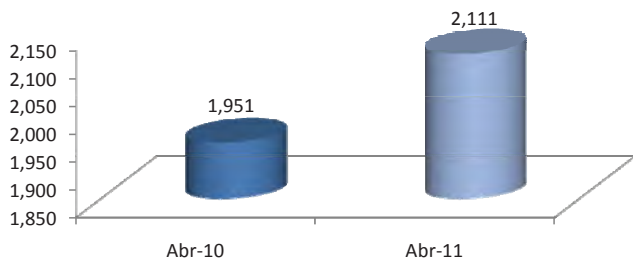

PRINCIPALES LOGROS

En este cuatrimestre se logra la recuperación de mercancía con un valor aproximado de \$1'673,751.00 dólares y \$9'233,651.40 en moneda nacional, la cual consiste en equipo de cómputo, cargamentos de cemento, alimentos, medicamentos, autopartes, entre otras. Asimismo, se logró la recuperación de 107 vehículos de carga pesada con reporte de robo, logrando también la detención de 24 personas.

Al mes de abril se logra el esclarecimiento de 5 secuestros.

Durante este cuatrimestre se logra la recuperación de 215 vehículos.

Durante el mes de marzo se abrió una Agencia del Ministerio Público Especializada en el municipio de Ciudad Guzmán, para atender asuntos de violencia intrafamiliar y delitos relacionados.

En materia de justicia y equidad laboral, en el primer cuatrimestre del año 2011, un total de 4,695 juicios han sido resueltos vía conciliatoria y/o jurisdiccional, lo cual se traduce en un aumento del 18% en relación al mismo periodo del año 2010.

Implementando estrategias especializadas en la conciliación como lo son las líneas de primer contacto y área de caducidades; ha dado como resultado el resolver el 69.15 % de los juicios, en relación a las demandas presentadas en el primer cuatrimestre del año.

En el tema de combate a la violencia de género y de familia se ha dado atención a mujeres y a sus hijos e hijas víctimas de violencia intrafamiliar, brindada en el centro de atención a la mujer, sus hijos e hijas, estancia temporal (CAMHET), donde se les proporcionó: protección, alojamiento, servicios en salud, alimentación, apoyo para renta, medicamentos, artículos de higiene personal, vestido y calzado; atención psicológica y jurídica; capacitación para el trabajo y traslados a los lugares de origen. Fueron 52 las personas albergadas y 173 personas en seguimiento.

Jurídicamente, se brindaron 961 orientaciones legales en derecho, se realizaron 292 juntas conciliatorias y convenios, tramitándose 75 representaciones legales.

E3. Respeto y Justicia

Programa I3. Protección Civil

OBJETIVO: Reducir los riesgos contingentes y sus efectos, para salvaguardar vidas, bienes y ecosistemas.

INDICADORES RELEVANTES

Brigadistas comunitarios nuevos capacitados

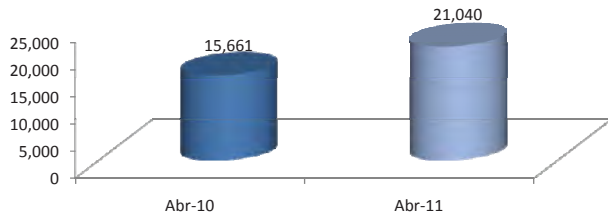

Cobertura de puntos/sitios de riesgo que cumplen con la normatividad vigente en materia de seguridad (%)

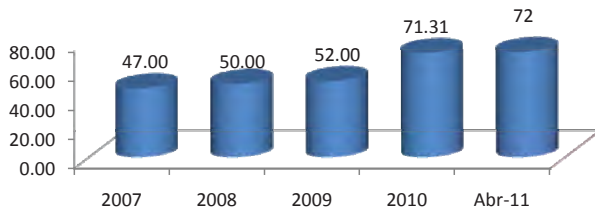

Incendios atendidos

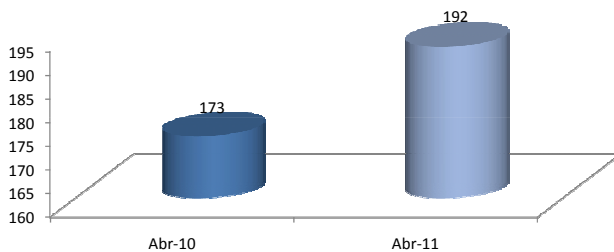

PRINCIPALES LOGROS

Durante el cuatrimestre se realizaron 463 cursos, talleres y seminarios, en los que fueron capacitadas un total de 22,875 personas. También, se ejecutó con éxito el segundo macro simulacro simultáneo en el cual participaron 1 millón 650 mil personas de los tres sectores de la sociedad. En total, se realizaron 195 simulacros dirigidos por la SEPCJ.

Se ejecutaron tres campañas de difusión siendo distribuidos en la entidad un total de 45,000 trípticos y carteles informativos, 45 boletines informativos y 42 conferencias de prensa.

Se realizaron también 349 auditorías de seguridad, de las cuales el 69% se efectuaron a centros de concentración masiva de personas, 19% de las auditorías fueron realizadas a estaciones de servicio (gasolineras) localizadas principalmente en zonas urbanas y, el 12% restante a instalaciones industriales que manejan materiales peligrosos y explosivos en la entidad.

Como parte del fortalecimiento en la operación de las bases regionales de la Unidad Estatal de Protección Civil y Bomberos, se ha concluido con la construcción de las instalaciones que albergará la Base Regional Talpa de Allende, que viene a complementar las operaciones preventivas y de operación que se realizan en las regiones Sierra Occidental y Costa Norte.

En materia de fenómenos antrópicos, se han ejecutado 1,364 acciones directamente vinculadas a la prevención y atención de situaciones de emergencia; 209 accidentes de medios de transporte y, 23 emergencias ocasionadas por derrames y o fugas de materiales peligrosos. Durante este periodo, y como parte de la atención integral a las emergencias, se brindó atención pre hospitalaria a 603 personas, trasladándose a centros asistenciales a 114 personas.

En el primer cuatrimestre de 2011 se observa en promedio un cumplimiento en materia de la normatividad de protección civil en un 72 %, lo que significa un 19% más de lo alcanzado al cierre de 2009.

Comprometidos con la participación ciudadana, a través de 944 acciones de capacitación en materia de protección civil se integraron a la red de brigadistas 21,040 ciudadanos.

E3. Respeto y Justicia

Programa 14. Seguridad Pública

OBJETIVO: Prevenir y disminuir los delitos y garantizar la integridad física de las personas y sus bienes.

INDICADORES RELEVANTES

Plantíos de enervantes localizados y destruidos por la policía

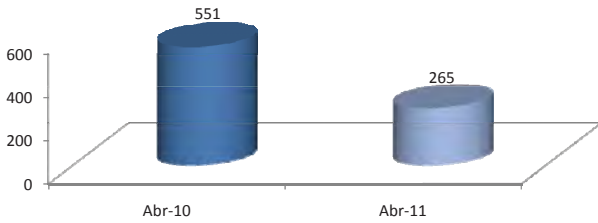

Tasa de sobrepoblación penitenciaria

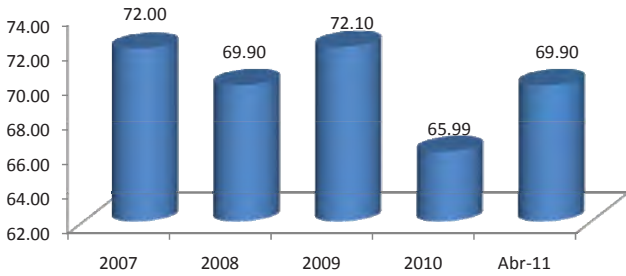

Dosis de droga retiradas del mercado y aseguradas por la policía estatal (número)

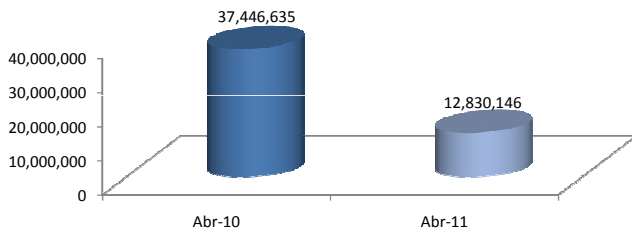

PRINCIPALES LOGROS

La policía del estado logró la detención de 818 personas, el 75% fue por delitos del fuero federal. Fueron confiscadas 235 armas de fuego, destaca armamento de alto poder como ametralladora antiaérea calibre 50, bazuka, AK-47, AR-15, sub ametralladoras y granadas de fragmentación. Fueron destruidos 265 plantíos de enervantes, aseguradas 3.7 toneladas de marihuana y dos laboratorios para la elaboración de droga sintética. Con el enervante asegurado se habrían generado 12'830,146 dosis de droga con un valor aproximado de 355 millones de pesos.

Se modernizó y reforzó la radiocomunicación en 112 municipios al integrar y poner en operación equipos de radio digitales.

En materia de prevención del delito, fueron detenidas 97 personas por narcomenudeo y se recibieron 2,703 llamadas de denuncia anónima a través del número telefónico 089, que dejó como resultado 1,263 personas detenidas, 5 kilos de diferentes tipos de droga y 1,836 pastillas psicotrópicas aseguradas, 6 armas aseguradas y 9 vehículos recuperados.

Otros logros importantes son la calificación que arrojó la Supervisión Nacional Penitenciaria de la Comisión Nacional de Derechos Humanos, el Sistema Penitenciario en Jalisco obtuvo 8.37, obteniendo el tercer lugar a nivel nacional y por segundo año consecutivo el distintivo "H", otorgado por la Secretaría de Turismo Federal a las cocinas de los Centros Integrales de Justicia Regional de Ameca y Lagos de Moreno por cumplir con la Norma Oficial Mexicana NMX-F-605-NORMEX-2004 (alimentos, manejo higiénico en el servicio de alimentos preparados).

Se realizaron 5,629 visitas de entorno y comportamiento. Fueron contratados 31 liberados a través de nuestra bolsa de trabajo, se concretaron cuatro licencias y permisos municipales, cuatro espacios en tianguis, 10 créditos a través de FOJAL, en beneficio de 33 familias jaliscienses. Fueron inscritas 96 personas a espacios educativos y de capacitación, entre ellos liberados y familiares de liberados. Se realizaron 22 eventos recreativos y culturales con el fin de fortalecer los vínculos familiares y sociales.

E3. Respeto y Justicia

Programa 15. Seguridad Jurídica de Ciudadanos y Bienes

OBJETIVO: Garantizar la seguridad jurídica de las persona y de su patrimonio.

INDICADORES RELEVANTES

Usuarios asistidos jurídicamente

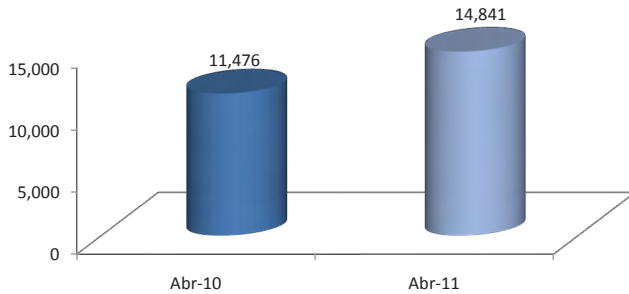

Predios rústicos de la pequeña propiedad regularizados

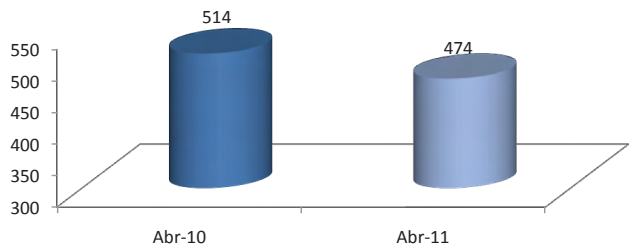

Liberaciones bajo fianza

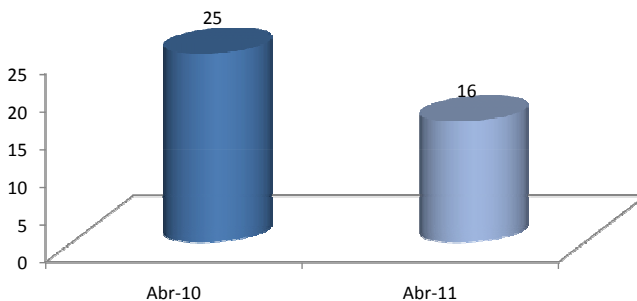

PRINCIPALES LOGROS

Se instaló en Casa Jalisco Chicago un módulo para otorgar asesoría jurídica en línea.

Dentro del proyecto “Este Gobierno está Contigo”, se ha otorgado asesoría jurídica a 269 personas.

Se inauguraron las oficinas de la Procuraduría Social en la UNIRSE de Lagos de Moreno y en la UNIRSE de Puerto Vallarta.

En el Registro Público de la Propiedad y de Comercio del Estado de Jalisco, se iniciaron los trabajos de análisis de procedimientos y proceso de cada una de las 14 oficinas foráneas que dependen de la Institución, así como de la documentación necesaria para la alineación a normas internacionales.

Se instaló fireware perimetral, asegurando con esto la disponibilidad de información y la seguridad jurídica que requieren los usuarios respecto a su patrimonio, lo que permita a corto plazo brindar mayores servicios en línea a través de internet.

Se ha incrementado la captura de información con la creación de 105 mil folios registrales más, que garantiza la seguridad jurídica sobre el estado de los inmuebles registrados en la entidad, permitiendo a la Institución prestar servicios con tiempos de respuesta muy por debajo de los establecidos por la ley.

Se inicio la digitalización de los documentos que soportan las inscripciones llevadas a cabo bajo el sistema de folio electrónico y se continúan generando para alcanzar la meta de un promedio de 600,000 que incluyen presentando un avance de 95,000 folios.

Mediante las atribuciones del Programa de Regularización de Predios Rústicos, se brindó atención apropiada a la ciudadanía en los 125 municipios del estado, otorgando seguridad jurídica mediante un documento que legalmente acredite la posesión a los propietarios de predios rústicos.

Como parte del proceso de interconexión se superaron las expectativas al implantar en 10 delegaciones municipales el formato automatizado para el levantamiento de actos registrales de nacimiento, matrimonio y defunción.

E3. Respeto y Justicia

Programa 16. Impulso al Desarrollo Democrático

OBJETIVO: Impulsar el desarrollo democrático, mantener la gobernabilidad y fortalecer la interlocución con los diferentes poderes, órdenes de gobierno, actores políticos y sociales.

INDICADORES RELEVANTES

Municipios beneficiados con acciones de capacitación orientadas a su fortalecimiento institucional

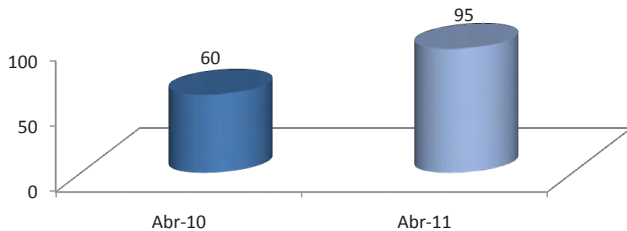

Iniciativas presentadas por el Ejecutivo y aprobadas por el Congreso

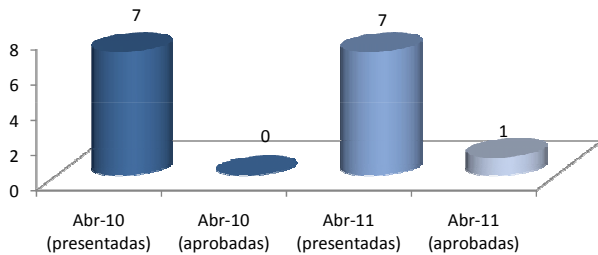

PRINCIPALES LOGROS

Durante lo que va de este año 2011, el Gobierno de Jalisco logró dar atención al 99% de las solicitudes ciudadanas, que son competencia del ámbito estatal, así como se dio seguimiento a la totalidad de los compromisos generados a través de los acuerdos logrados por la mediación y/o negociación entre las partes.

En materia de atención a organismos de la sociedad civil, se ha logrado establecer un espacio de diálogo y participación que fortalezca y mantenga una interlocución permanente entre los diferentes actores sociales en el estado, a través de programas de fortalecimiento para OSC y líderes sociales, Logrando el 100% de avance en el indicador que mide la atención a solicitudes de los Organismos de la Sociedad Civil. El apoyo ha derivado en formación, gestión y asesoría, abordando temas de participación ciudadana, transparencia, gobernabilidad democrática y derechos humanos.

Durante el primer cuatrimestre de 2011, como parte de la red de capacitación para la solución de áreas de oportunidad de los municipios, se realizaron 24 cursos y talleres de capacitación a los que acudieron 406 autoridades y funcionarios municipales, dando cobertura a las 12 regiones del estado.

Se han presentado ante el H. Congreso del Estado 7 iniciativas, destacando la reforma y adición de diversos artículos de los Códigos Penal y de Procedimientos Penales del Estado para adicionar el delito de homicidio calificado o lesiones contra miembros de corporaciones policiales, de seguridad y de procuración de justicia; solicitud de autorización para la contratación de créditos para seguridad e infraestructura productiva; reforma, adición y derogación de diversas disposiciones de los Códigos Civil, Penal y de Procedimientos Penales del Estado de Jalisco, con la finalidad de eliminar tipos y modalidades de violencia y discriminación hacia las mujeres; reformas para actualizar el marco jurídico estatal con la finalidad de armonizarlos con las disposiciones de carácter federal que rigen la contabilidad gubernamental; reforma sobre el Registro Nacional de Avisos de Poderes Notariales.

E4. Buen Gobierno

PROPÓSITO: Contar con un gobierno eficiente, profesional, transparente y honesto, que rinda cuentas y actúe de acuerdo con la voluntad ciudadana.

El eje de Respeto y Justicia consta de 39 indicadores repartidos en los siguientes programas:

Programa 17. Fortalecimiento Institucional,

Programa 18. Derechos Humanos y,

Programa 19. Participación Ciudadana.

E4. Buen Gobierno

Programa 17. Fortalecimiento Institucional

OBJETIVO: Mejorar la calidad de la gestión pública y el fortalecimiento de las instituciones del estado.

INDICADORES RELEVANTES

Inversión pública estatal fuera de la ZMG (%)

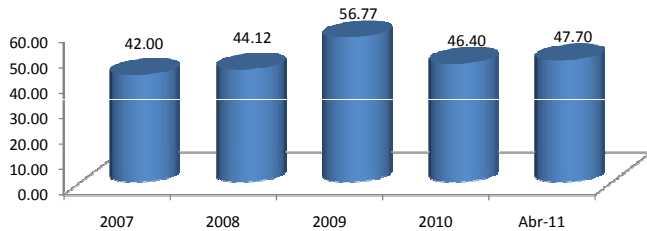

Ciudadanía que aprueba el desempeño del Gobierno del Estado (%)

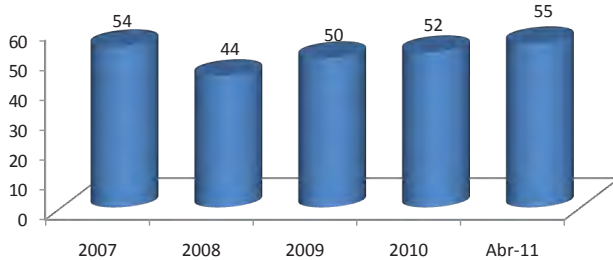

Índice Nacional de Corrupción y Buen Gobierno (puntos)

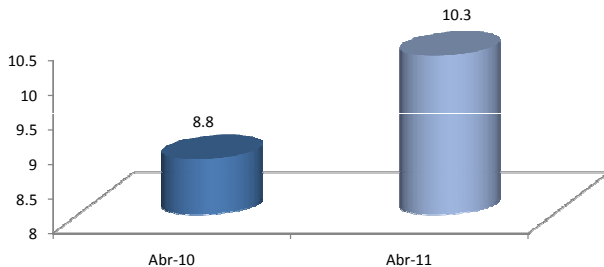

PRINCIPALES LOGROS

En materia de transparencia, se rediseñó y actualizó en el portal de internet del Gobierno del Estado la sección de Transparencia Financiera y Fiscal en términos del Índice de Disponibilidad de Información Financiera y Fiscal 2011 mismo que fue evaluado del 4 al 8 de abril de 2011 por la consultora "aregional", en cuyo indicador Jalisco ocupa la 3a posición a nivel nacional.

En materia de evaluación, durante el primer cuatrimestre se realizó el "Informe Integral de Evaluación del Plan Estatal de Desarrollo 2030", tras la aplicación de las tres perspectivas de evaluación, marcadas por el Sistema de Evaluación y Seguimiento (evaluación o valoración objetiva; percepción y autoevaluación). Asimismo, se realizó la evaluación al Plan General del Ejecutivo, que permitió conocer el nivel de cumplimiento de los objetivos y estrategias planteadas.

Dentro del proceso de mejora continua se lanzó la imagen 2011, que cuenta con un diseño más agradable (menor saturación de contenidos), integra más herramientas. Para traducir los contenidos a más de 50 idiomas; se incluyeron un videochat, blog y redes sociales. Con este tipo de acciones se busca mantener e incrementar la posición del Portal Jalisco en el ranking nacional.

En el Sistema de Gestión de Calidad, la Secretaría de Turismo obtuvo la certificación en ISO 9001:2000.

En cuanto a la información económica, se obtuvieron los siguientes logros; actualización del tema de empleo con fuente IMSS, al mes de marzo del 2011, en la plataforma de inteligencia de negocios que contiene información sobre trabajadores permanentes y eventuales urbanos, patrones permanentes, trabajadores asegurados por actividad económica en Jalisco con detalle municipal.

E4. Buen Gobierno

Programa 18. Derechos Humanos

OBJETIVO: Garantizar el respeto a los derechos humanos.

INDICADORES RELEVANTES

Equidad de género en puestos públicos (%)

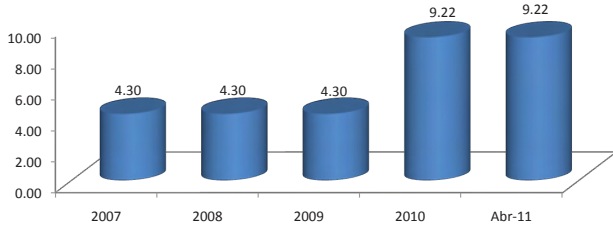

Recomendaciones de la Comisión de Derechos Humanos de Jalisco

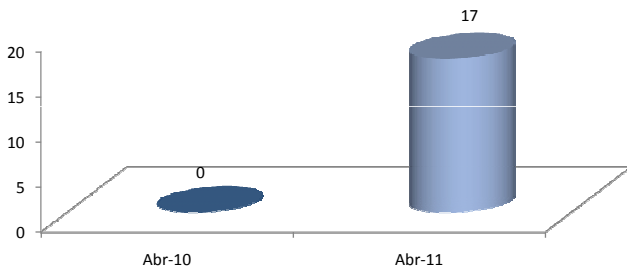

PRINCIPALES LOGROS

Se está trabajando en un diagnóstico sobre la situación que guarda el tema de derechos humanos en el estado, con la finalidad de identificar los posibles mecanismos que aseguren el respeto de los derechos humanos y de las garantías individuales.

De igual manera se sigue trabajando arduamente en la capacitación respecto a este tema ante dependencias y ciudadanía en general para lograr una mejor cultura de respeto.

Las 17 recomendaciones emitidas por la Comisión Estatal de Derechos Humanos de Jalisco fueron dirigidas a un total de 22 destinatarios, de los cuales 18 de ellos pertenecen a la administración pública estatal, repartiéndose entre 7 dependencias del poder ejecutivo, 5 organismos públicos descentralizados (destacándose de manera particular 3 para el sistema DIF Jalisco) y 6 para el procurador estatal. Las 4 restantes fueron dirigidas; una para el presidente municipal de Amatitán, una para el presidente municipal de Guadalajara y 2 para el presidente municipal de El Salto.

En este cuatrimestre se rompió con la tendencia de que sean las autoridades municipales las que acreditan mayor número de violaciones a los derechos humanos, toda vez que el gobierno estatal concentró el 81.82% de las recomendaciones emitidas clasificadas por destinatario. Esto nos dice que las autoridades municipales lograron disminuir de manera muy significativa su incidencia negativa en este rubro.

E4. Buen Gobierno

Programa 19. Participación Ciudadana

OBJETIVO: Incrementar la participación ciudadana en el desarrollo integral del estado, sus regiones y municipios.

INDICADORES RELEVANTES

Presupuesto definido por ciudadanos (en millones de pesos)

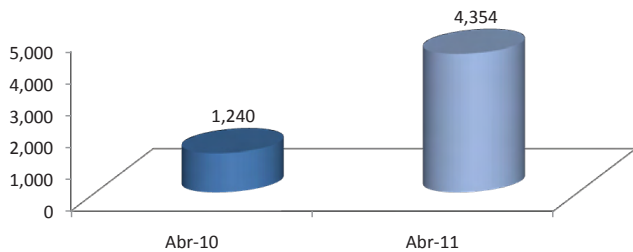

Comités de control y vigilancia conformados y/o ratificados

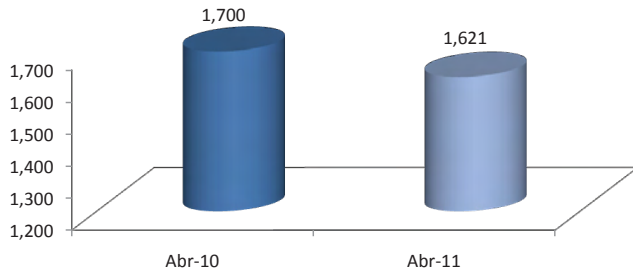

Beneficiarios de programas sociales capacitados en contraloría social

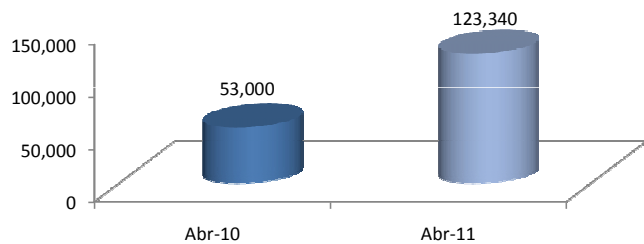

PRINCIPALES LOGROS

Se han realizado gestiones con las dependencias para explicar el modelo del presupuesto ciudadanizado, por lo que con esto se logró que las dependencias entendieran mejor el concepto logrando que se reportaran un total de 4,354 millones de pesos ciudadanizado en el primer cuatrimestre.

Con el compromiso de los espacios ciudadanos y convenios con el IFE e IEPC, se logró aumentar y mantener la participación de los ciudadanos en el observatorio ciudadano de Jalisco logrando 12,683 sondeos en el estado.

En el objetivo de formar y capacitar ciudadanos que puedan influir de manera positiva en la sociedad, la Coordinación General de Concertación Social, a través de La Gran Alianza por Jalisco, implementó el 6° Programa de Liderazgo Transformador, continuando con la modalidad "Regional", acercando cada vez más esta importante capacitación a los líderes de todo el estado.

Este 6° Programa de Liderazgo Transformador Regional se está realizando en las regiones Ciénega, Valles, Costa Sur y Sierra de Amula, en los municipios de Ocotlán, Tala, Autlán y El Grullo respectivamente, logrando concentrar hasta 800 personas semanalmente en capacitación. De estas 4 sedes, el pasado 15 de abril se realizó la clausura de la sede Ocotlán, egresando 168 líderes con constancia. Se espera que de las otras 3 sedes egresen 500 personas, para tener un total de 673 líderes egresados de este 6° Programa de Liderazgo Transformador.

Tablas resumen

- Indicadores relevantes.
- Avances en los Programas del Plan Estatal de Desarrollo Jalisco 2030.
- Avances en los Programas Operativos Anuales (POAs) de las dependencias.
- Inversión Pública.

Tabla resumen de: Indicadores relevantes

- Indicador de impacto
* Tendencia con respecto a abril 2010

↑ Positiva

= Similar

↓ Negativa

Programa	Nombre	Valor Abr-10	Valor Abr-11	Meta Abr-11	Cumplimiento de Meta Abr-11	*Tendencia
-	Porcentaje de aguas residuales tratadas en todo el estado.	18.50	20.68	23.80	87%	↑
-	Tasa de desempleo.	5.28	4.90	2.80	47%	↑
-	Lugar de Jalisco en Índice de Transparencia y Disponibilidad de la Información Fiscal.	5	3	3	100%	↑
-	Incidencia delictiva del Fuero Federal por cada 100,000 habitantes.	62.79	58.7	40.34	69%	↑
-	Índice Nacional de Corrupción y Buen Gobierno.	8.8	10.3	8.8	85%	↓
Desarrollo Productivo del Campo	Participación de Jalisco en PIB Agropecuario Nacional (%).	11.16	11.16	13	86%	=
	Producción de crías de peces.	390,500	148,800	290,000	51%	↓
	Hectáreas de berries.	962.50	1,092.50	1,092.50	100%	↑
	Hectáreas con riego tecnificado.	21,242.18	35,379.21	33,294.33	106%	↑
Ciencia y Tecnología para el Desarrollo	Porcentaje nacional de representación de Jalisco de los miembros del S.N.I.	5.56	5.40	5.56	97%	=
	Gasto público estatal destinado a ciencia y tecnología como porcentaje del PIB Estatal (%).	0.0111	0.0058	0.0200	29%	↓
	Porcentaje de exportaciones de alta tecnología.	56.10	51.20	51.84	99%	↓
Fomento a la Industria, Comercio y Servicios	Monto créditos otorgados por el FOJAL en beneficio de las MIPyMes del estado.	159,202,620	183,881,904	109,661,689	168%	↑
	Participación en exportaciones totales nacionales (%).	11.02	9.09	9.00	89%	↓
	Inversión privada nacional captada por Jalisco (mdd).	11.02	10.15	10.11	100%	↓
Desarrollo de Infraestructura Productiva	Actividad aeroportuaria (arribos).	15,900	13,458	19,560	69%	↓
	Kilómetros de carretera construidos.	29.6	38.9	21.8	178%	↑
	Actividad marítima (cruceros turísticos).	71	67	70	96%	↓
Desarrollo y Fomento al Turismo	Afluencia turística nacional.	6,365,472	6,541,925	6,440,800	102%	=
	Promedio de ocupación hotelera en Jalisco.	50.85	49.75	45.00	111%	=
	Afluencia turística extranjera (turistas).	1,398,720	1,402,635	1,216,000	115%	=
	Derrama económica del sector turismo.	11,285	11,437	10,080	113%	=
Generación de Empleo y Seguridad Laboral	Huelgas estalladas.	1	0	1	200%	↑
	Patrones permanentes registrados.	74,203	75,161	75,075	100%	=
	Trabajadores registrados ante el IMSS.	1,232,200	1,284,045	1,274,391	101%	=
Educación y Deporte para una Vida Digna	Porcentaje de titulación con respecto al número de egresados.	69.4	77.01	77.01	100%	↑
	Grado promedio de escolaridad.	8.7	8.8	8.7	101%	=
	Analfabetismo.	4.9	4.4	4.4	100%	↓
	Cédulas profesionales emitidas.	34.3	36.78	36.46	101%	↑
Protección y Atención Integral a la Salud	Casos de dengue.	457	39	280	757%	↑
	Tasa de mortalidad materna.	38.77	37.98	46.75	123%	=
	Tasa de mortalidad por cáncer cérvico uterino.	6.18	5.88	6.18	105%	=
	Familias vigentes al Seguro Popular.	568,324	689,954	673,696	102%	↑
Desarrollo y Fomento a la Cultura	Asistentes a bibliotecas públicas.	338,240	321,868	622,000	52%	=
	Visitantes al Instituto Cultural Cabañas.	54,148	35,336	53,000	67%	↓
	Asistentes a adiestramientos y estudios culturales.	15,028	15,411	10,833	142%	=
Desarrollo Humano y Social Sustentable	Beneficiados con el Programa de Apoyo a Adultos Mayores.	32,519	31,354	33,665	93%	=
	Personas vulnerables beneficiadas con despensa mensual (inscritas al padrón).	65,140	65,140	65,140	100%	=
	Cobertura con el programa Desayunos Escolares a escuelas públicas preescolares y primarias, ubicadas en localidades de alta y muy alta marginación (%).	71.24	72.76	79.00	92%	=
	Familias capacitadas mediante el programa de Escuela Comunitaria Activa para Padres de Familia (ECAPAF).	44,877	47,357	49,278	96%	↑

Programa	Nombre	Valor Abr-10	Valor Abr-11	Meta Abr-11	Cumplimiento de Meta Abr-11	*Tendencia
Preservación y Restauración del Medio Ambiente	Inspecciones a fuentes contaminantes (regulatorias).	837	1,144	1,110	103%	↑
	Índice Metropolitano de la Calidad del Aire IMECA (promedio del periodo).	82	73	92	126%	↑
	Áreas naturales bajo esquema de protección.	31	31	31	100%	=
Procuración de Justicia	Robos a casa-habitación (denuncias).	1,951	2,111	1,045	50%	↓
	Delitos del fuero común.	27,318	27,937	23,700	85%	=
Protección Civil	Brigadistas comunitarios nuevos capacitados.	15,661	21,040	14,125	149%	↑
	Cobertura de puntos /sitios de riesgo que cumplen con la normatividad vigente en materia de seguridad (%).	61.60	72.00	81.20	89%	↑
	Incendios atendidos.	173	192	250	77%	↑
Seguridad Pública	Tasa de sobrepoblación penitenciaria.	71.69	69.90	71.00	102%	=
	Plantíos de enervantes localizados y destruidos por la policía.	551	265	336	79%	↓
	Número de dosis de droga retiradas del mercado y aseguradas por la policía estatal.	37,446,635	12,290,797	10,993,940	112%	↓
Seguridad Jurídica de Ciudadanos y Bienes	Usuarios asistidos jurídicamente.	11,476	14,841	12,664	117%	↑
	Predios rústicos de la pequeña propiedad regularizados.	514	474	691	69%	↓
	Liberaciones bajo fianza.	25	16	32	50%	↓
Impulso al Desarrollo Democrático	Municipios beneficiados con acciones de capacitación orientadas a su fortalecimiento institucional.	60	95	39	244%	↑
	Iniciativas presentadas.	7	7	8	88%	=
	Iniciativas del Ejecutivo aprobadas.	0	1	1	100%	↑
Fortalecimiento Institucional	Porcentaje de la ciudadanía que aprueba el desempeño del Gobierno del Estado.	52	55	62	89%	↑
	Porcentaje de inversión pública estatal fuera de la ZMG.	74.76	47.70	49.00	97%	↓
Derechos Humanos	Recomendaciones de la CNDH y de la CEDHJ al Ejecutivo Estatal.	0	7	2	29%	↓
	Equidad de género en puestos públicos (%).	9.22	9.22	9.22	100%	=
Participación Ciudadana	Presupuesto definido por ciudadanos (en millones de pesos).	1,240	4,354	1,000	435%	↑
	Comités de control y vigilancia conformados y/o ratificados.	1,700	1,621	1,700	95%	=
	Beneficiarios de programas sociales capacitados en contraloría social.	53,000	123,340	53,000	233%	↑
Movilidad	Renovación de vehículos de transporte público.	400	517	680	76%	↑
	Detección de vehículos contaminantes.	19,945	5,228	15,000	35%	↓
	Automóviles afinados (verificación vehicular).	414,776	464,819	400,000	116%	↑
Administración y Uso del Agua	Plantas de tratamiento de aguas residuales en operación.	137	160	173	92%	↑
	Capacidad de almacenamiento de agua para fines pecuarios en metros cúbicos.	2,170,985.99	3,515,903.99	3,515,903.99	100%	↑
Juegos Panamericanos	Eventos de preparación de los Juegos Panamericanos.	3	34	34	100%	↑
	Asistentes a los eventos de preparación de los Juegos Panamericanos.	12,500	116,670	116,470	100%	↑
	Contratos de patrocinios firmados.	5	34	28	121%	↑

(#) Se seleccionaron 64 indicadores de los 350 que se encuentran en el tablero de indicadores.

(*) Se considera tendencia similar cuando la variación con respecto al valor de abril 2010 está entre -5% y +5%.

FUENTE: www.seplan.jalisco.gob.mx/indicadores

Tabla resumen de: Avance en los Programas del Plan Estatal de Desarrollo Jalisco 2030

Programa	Cumplimiento de meta (%)*
1. Desarrollo Productivo del Campo	88
2. Ciencia y Tecnología para el Desarrollo	80
3. Fomento a la Industria, Comercio y Servicios	82
4. Desarrollo de la Infraestructura Productiva	77
5. Desarrollo y Fomento al Turismo	98
6. Generación de Empleo y Seguridad Laboral	88
7. Educación y Deporte para una Vida Digna	99
8. Protección y Atención Integral a la Salud	94
9. Desarrollo y Fomento a la Cultura	84
10. Desarrollo Humano y Social Sustentable	78
11. Preservación y Restauración del Medio Ambiente	97
12. Procuración de Justicia	77
13. Protección Civil	92
14. Seguridad Pública	93
15. Seguridad Jurídica de Ciudadanos y Bienes	91
16. Impulso al Desarrollo Democrático	96
17. Fortalecimiento Institucional	92
18. Derechos Humanos	63
19. Participación Ciudadana	99
20. Movilidad	70
21. Administración y Uso del Agua	98
22. Juegos Panamericanos	100

*Refleja el porcentaje de avance con respecto a lo proyectado para el cuatrimestre. Es la velocidad a la que vamos para alcanzar las metas que nos planteamos para el presente año.

FUENTE: www.seplan.jalisco.gob.mx/indicadores

Tabla resumen de avance en los Programas Operativos Anuales de las dependencias

Dependencia	Proyectos/Eje				Total	Presupuesto Inicial	Presupuesto Ejercido	Porcentaje Ejercido	Cumplimiento de Meta	Avance
	EC	DS	RJ	BG						
Aportaciones a Municipios	0	0	0	1	1	\$ 4,393,417,079.00	\$ 1,559,755,107	36%	100%	33%
Contraloría del Estado	0	0	0	7	7	\$ 79,207,360.00	\$ 25,622,379	32%	94%	29%
Despacho del Gobernador	0	0	0	1	1	\$ 7,599,110.00	\$ 2,614,191	34%	100%	38%
Deuda Pública	0	0	0	1	1	\$ 1,901,295,776.00	\$ 630,943,027	33%	100%	25%
Participaciones	0	0	0	1	1	\$ 8,985,008,109.00	\$ 2,949,837,912	33%	100%	33%
Procuraduría General de Justicia	0	0	19	0	19	\$ 1,180,756,730.00	\$ 376,516,662	32%	91%	27%
Procuraduría Social	0	0	7	0	7	\$ 102,048,110.00	\$ 32,195,430	32%	96%	30%
Secretaría de Administración	0	0	0	9	9	\$ 323,023,020.00	\$ 85,157,227	26%	93%	49%
Secretaría de Cultura	0	13	0	0	13	\$ 373,390,409.47	\$ 92,250,703	25%	83%	21%
Secretaría de Desarrollo Humano	0	26	0	0	26	\$ 1,289,856,627.21	\$ 442,667,087	34%	87%	29%
Secretaría de Desarrollo Rural	24	0	0	0	24	\$ 699,450,005.08	\$ 108,122,839	15%	91%	14%
Secretaría de Desarrollo Urbano	23	0	0	0	23	\$ 3,734,851,453.63	\$ 298,371,036	8%	84%	27%
Secretaría de Educación	0	73	0	0	73	\$ 29,052,422,769.13	\$ 8,549,379,389	29%	89%	23%
Secretaría de Finanzas	0	0	0	17	17	\$ 725,705,098.76	\$ 388,318,030	54%	92%	25%
Secretaría de Medio Ambiente para el Desarrollo Sustentable	0	5	0	0	5	\$ 109,306,288.50	\$ 38,433,733	35%	73%	22%
Secretaría de Planeación	0	0	0	9	9	\$ 583,477,920.00	\$ 86,112,720	15%	97%	37%
Secretaría de Promoción Económica	19	0	0	0	19	\$ 777,216,990.00	\$ 274,533,148	35%	89%	30%
Secretaría de Salud	0	29	0	0	29	\$ 5,385,903,376.05	\$ 2,149,222,954	40%	88%	37%
Secretaría de Seguridad Pública, Prevención y Readaptación Social	0	0	15	0	15	\$ 2,493,340,353.68	\$ 668,919,508	27%	95%	30%
Secretaría de Turismo	11	0	0	0	11	\$ 255,277,542.42	\$ 50,998,549	20%	79%	26%
Secretaría de Vialidad y Transporte	0	0	12	0	12	\$ 804,979,920.00	\$ 258,728,385	32%	76%	25%
Secretaría del Trabajo y Previsión Social	5	0	0	0	5	\$ 246,096,170.00	\$ 76,806,659	31%	82%	27%
Secretaría General de Gobierno	0	0	28	0	28	\$ 569,153,784.15	\$ 163,315,472	29%	83%	37%
Unidad de Dependencias Auxiliares	0	0	0	11	11	\$ 326,295,160.00	\$ 145,059,914	44%	94%	39%
Total/ Promedio	82	146	81	57	366	\$ 64,399,079,162.08	\$ 19,453,882,059	30%	90%	30%

Nota:

Los proyectos que se muestran corresponden a los Programas Operativos Anuales del Ejecutivo aprobados.

Fuente: Secretaría de Planeación del estado de Jalisco. www.seplan.jalisco.gob.mx/proyectos

Tabla resumen de: Inversión pública.

En este reporte se presenta una síntesis de información contenida en el Sistema de Información de Proyectos (SIPRO) del Gobierno del Estado de Jalisco (www.seplan.jalisco.gob.mx/inversion).

INVERSIÓN PÚBLICA POR DEPENDENCIA

Dependencia	Presupuesto integrado	Presupuesto ejercido
Secretaría de Desarrollo Urbano	4,093,079,041.75	193,829,090.31
Secretaría de Desarrollo Rural	753,351,503.22	65,863,917.16
Secretaría de Turismo	144,971,227.31	3,172,417.47
Secretaría de Educación	775,345,722.21	84,427,129.69
Secretaría de Cultura	109,936,665.00	3,010,507.60
Secretaría de Planeación	491,053,500.71	55,899,500.00
Secretaría de Medio Ambiente para el Desarrollo Sustentable	18,892,754.22	4,132,597.66
Secretaría de Desarrollo Humano	240,697,159.31	98,679,931.00
Secretaría de Administración	1,000,000.00	0.00
TOTAL	6,628,327,573.73	509,015,090.89

Cifras preliminares a la cuenta pública.

Presupuesto integrado: Incluye el autorizado inicialmente más ampliaciones y transferencias de ejercidos previos.

Ejercido: Monto ya pagado para acciones contratadas.



Siglarío

CAPECE: Comité Administrador del Programa Estatal de Construcción de Escuelas.

CEA: Comisión Estatal del Agua.

CECAJ: Consejo Estatal Contra las Adicciones de Jalisco.

CECYTEJ: Colegio de Estudios Científicos y Tecnológicos del Estado de Jalisco.

CEPE: Consejo Estatal de Promoción Económica.

COBAEJ: Colegio de Bachilleres del Estado de Jalisco.

CODE: Consejo Estatal para el Fomento Deportivo y Apoyo a la Juventud.

COECYTJAL: Consejo Estatal de Ciencia y Tecnología.

CONAFOR: Comisión Nacional Forestal.

ECAPAF: Escuela Comunitaria Activa de Padres de Familia.

FOJAL: Fondo Jalisco de Fomento Empresarial.

HDT: Habilidades Digitales para Todos.

IMECA: Índice Metropolitano de Calidad del Aire.

IMPI: Instituto Mexicano de la Propiedad Industrial.

INJAC: Instituto Jalisciense de la Calidad.

IPROVIPE: Inmobiliaria y Promotora de Vivienda de Interés Público del Estado.

ODEPA: Organización Deportiva Panamericana.

PED: Plan Estatal de Desarrollo.

POA: Programa Operativo Anual.

PS: Procuraduría Social.

SAT: Servicio de Administración Tributaria.

SNI: Sistema Nacional de Investigadores.

SDH: Secretaría de Desarrollo Humano.

SECADMON: Secretaría de Administración.

SEDER: Secretaría de Desarrollo Rural.

SEDEUR: Secretaría de Desarrollo Urbano.

SEFIN: Secretaría de Finanzas.

SEJ: Secretaría de Educación Jalisco.

SEMADES: Secretaría de Medio Ambiente para el Desarrollo Sustentable.

SEMARNAT: Secretaría de Medio Ambiente y Recursos Naturales.

SEPLAN: Secretaría de Planeación.

SEPROE: Secretaría de Promoción Económica.

SECTUR: Secretaría De Turismo.

SECUL: Secretaría de Cultura.

SGG: Secretaría General de Gobierno.

U. de G.: Universidad de Guadalajara.

ZMG: Zona Metropolitana de Guadalajara.

