

**TOMO III**

**ANEXO**  
**SEGUIMIENTO DE LOS PROGRAMAS**  
**OPERATIVOS ANUALES**  
**ENERO-DICIEMBRE 2009**

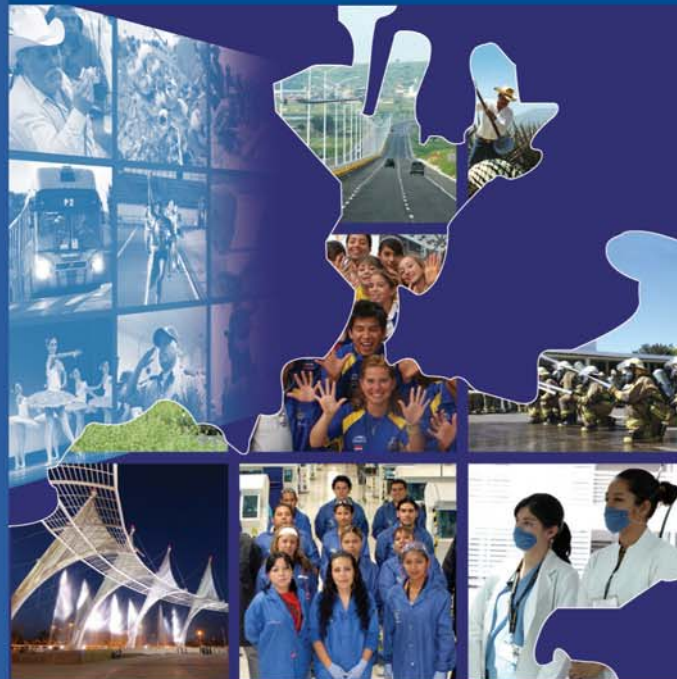

**TERCER INFORME**  
**DE GOBIERNO**



**Emilio González Márquez**

**Gobernador Constitucional**  
**del Estado de Jalisco**

**2007-2013**







# Seguimiento de los Programas Operativos Anuales Enero-Diciembre 2009



## TERCER INFORME DE GOBIERNO



**ISBN 968-832-582-1**

**D.R. © 2010** Gobierno de Jalisco

Secretaría General de Gobierno

Oficialía Mayor

Dirección de Publicaciones

Unidad Administrativa Estatal, Edificio C, 1<sup>er</sup> Piso

Guadalajara, Jalisco, México

[www.jalisco.gob.mx](http://www.jalisco.gob.mx)

Impreso y hecho en México/Printed and made in Mexico

# ÍNDICE

## ASPECTOS GENERALES

- Introducción . . . . .	7
- Marco jurídico . . . . .	9
- Metodología . . . . .	11
- Resumen general . . . . .	13

## EJE EMPLEO Y CRECIMIENTO

Empleo y Crecimiento . . . . .	19
- Secretaría de Promoción Económica . . . . .	20
- Fondo Jalisco de Fomento Empresarial (FOJAL) . . . . .	24
- Secretaría de Desarrollo Urbano . . . . .	26
- Secretaría de Desarrollo Rural . . . . .	30
- Secretaría de Turismo . . . . .	37
- Secretaría del Trabajo y Previsión Social . . . . .	40
- Coordinación General de Innovación y Desarrollo . . . . .	42
- Comisión Estatal del Agua . . . . .	44
- Sistema de Tren Eléctrico Urbano . . . . .	47

## EJE DE DESARROLLO SOCIAL

Desarrollo Social . . . . .	51
- Secretaría de Educación . . . . .	52
- Consejo Estatal para el Fomento Deportivo y Apoyo a la Juventud (CODE) . . . . .	62
- Comité Administrador del Programa Estatal de Construcción de Escuelas (CAPECE) . . . . .	64
- Secretaría de Salud . . . . .	66
- Secretaría de Desarrollo Humano . . . . .	70
- Sistema para el Desarrollo Integral de la Familia Jalisco (DIF) . . . . .	73
- Instituto Jalisciense de las Mujeres . . . . .	75
- Secretaría de Medio Ambiente para el Desarrollo Sustentable . . . . .	77
- Instituto Jalisciense de la Juventud . . . . .	80
- Secretaría de Cultura . . . . .	82
- Inmobiliaria y Promotora de Vivienda de Interés Público del Estado (IPROVIPE) . . . . .	85
- Consejo Estatal Contra las Adicciones en Jalisco (CECAJ) . . . . .	87

## EJE DE RESPETO Y JUSTICIA

Respeto y Justicia . . . . .	91
- Secretaría General de Gobierno . . . . .	92
- Procuraduría General de Justicia . . . . .	95
- Secretaría de Seguridad Pública Prevención y Readaptación Social . . . . .	99
- Secretaría de Vialidad y Transporte . . . . .	103

- Procuraduría Social . . . . .	106
- Instituto de Estudios del Federalismo "Prisciliano Sánchez" . . . . .	108

**EJE DE BUEN GOBIERNO**

Buen Gobierno . . . . .	113
- Despacho del Gobernador . . . . .	114
- Unidad de Dependencias Auxiliares . . . . .	116
- Comunicación Social . . . . .	119
- Secretaría de Planeación . . . . .	121
- Secretaría de Finanzas . . . . .	123
- Secretaría de Administración . . . . .	126
- Contraloría del Estado . . . . .	129
- Coordinación General de Políticas Públicas . . . . .	131
- Coordinación General de Concertación Social . . . . .	133
Directorio . . . . .	135

# Introducción

El presente informe de seguimiento muestra el avance de las metas planteadas por las dependencias a lo largo del año contempladas en los Programas Operativos Anuales 2009 (POA's).

Los POA's son instrumentos que convierten los lineamientos de la planeación y programación del desarrollo de mediano y largo plazo en objetivos, acciones y metas concretas de corto plazo. (Ley de Planeación para el Estado de Jalisco y sus Municipios, Capítulo Primero, Artículo 2° Bis Fracción I inciso d).

Las metas se presentan en lo general y en particular por dependencia mismas que atienden a un solo proyecto de gobierno.

Esta información se presenta en términos de lo que la dependencia en su ejercicio de planeación previó alcanzar para cada uno de los meses (programado), y lo que realmente se muestra al término de los mismos periodos (real). Cabe mencionar que dichos datos son proporcionados por las mismas dependencias a través del Sistema de Seguimiento de Proyectos Estatales 2009. Cada tres meses se realiza una publicación de este informe de Seguimiento para presentar los avances de las dependencias.







# Marco Jurídico

En el marco normativo estatal, la facultad para organizar y conducir la planeación se encuentra conferida a nivel constitucional a favor del Titular del Poder Ejecutivo de conformidad al artículo 50 fracción X de la Constitución Política del Estado de Jalisco, mismo artículo que en su fracción XXII confiere la atribución de delegar facultades específicas en el ámbito administrativo a favor de las secretarías, dependencias, organismos y entidades auxiliares del Poder Ejecutivo. En este sentido, cada dependencia y entidad tiene a su cargo los programas de gobierno que sean acordes a la materia de su competencia, mismos que son formulados de conformidad al Plan Estatal de Desarrollo a fin de guardar congruencia y alinearse a los objetivos generales, estrategias y políticas contenidas en el mismo.

El Sistema Estatal de Planeación Democrática, que comprende el conjunto de condiciones, actividades, procedimientos, instancias e instituciones en el que participan tanto la estructura de gobierno vertical (federación – estado – municipio) como horizontal (poderes Ejecutivo, Legislativo y Judicial), en conjunción con los sectores privado y social, fue instituido con el fin de llevar a cabo en forma coordinada y concertada, el proceso de planeación del desarrollo estatal (artículo 9 de la Ley de Planeación para el Estado de Jalisco y sus Municipios). De éste se derivan los instrumentos de planeación que rigen en el Estado, planes y programas de diversos contenidos, alcances y ámbitos competenciales.

Este proceso de planeación lejos de ser uniforme y homogéneo, se compone de una serie de etapas, cada una con propósitos, mecanismos y objetivos propios que contribuyen a enriquecer, diversificar y dotar de integralidad al proceso. En este proceso trascendental para el Estado, se establecen los vínculos funcionales entre los responsables de cada dependencia o entidad de la administración pública, así como la participación de los Poderes Legislativo y Judicial, instancias federales y ciudadanos, con el fin de formular políticas públicas y tomar decisiones de manera articulada, congruente y ordenada (artículo 3° del Reglamento de la Ley de Planeación para el Estado de Jalisco y sus Municipios). Entre estas etapas se encuentran las de control, seguimiento y evaluación de los planes y programas de gobierno; sin que el marco normativo

imponga restricciones sobre la periodicidad de los informes que se busca poner a disposición de la ciudadanía en particular para conocer de una manera continua y accesible, los avances en la ejecución de los programas en adición y como complemento al informe anual que debe presentar el Ejecutivo sobre el estado que guarda la administración pública.

Por otra parte, tanto la Ley de Planeación para el Estado de Jalisco y sus Municipios como la Ley del Presupuesto, Contabilidad y Gasto Público del Estado de Jalisco (artículos 15 y 39 respectivamente) establecen como obligación a cargo del Ejecutivo estatal, el presentar un dictamen de cada uno de los programas operativos anuales que rigen las actividades de la administración pública estatal, aplicados durante el año en curso de manera parcial a la fecha de entrega de los mismos junto con la iniciativa de Presupuesto de Egresos del Gobierno del Estado de cada año, que conforme a la ley, es al 1° primero de noviembre.

El proyecto de presupuesto de egresos se integra de una serie de información y documentación entre la que se encuentra tanto los proyectos de programas operativos anuales para el siguiente ejercicio fiscal, como un reporte de avance en la ejecución de los programas en curso y que están a punto de terminar su vigencia.

Sin embargo, en adición a este dictamen de avance que se presenta anualmente dentro del marco del proyecto de Presupuesto de cada ejercicio fiscal, el Ejecutivo del Estado a fin de contar con información más actualizada y accesible, sobre todo para el ciudadano y no sólo al resto de los Poderes del Estado, con el objeto de conocer el grado de avance en las metas de los programas gubernamentales se presenta la información ya no sólo de manera anual sino trimestral, lo cual facilita el control y seguimiento de los mismos fomentando a su vez la cultura de transparencia y mejoramiento en la rendición de cuentas.

En el caso de los programas operativos anuales, al ser derivados del Sistema Estatal de Planeación Democrática como un instrumento de planeación de corto plazo que constituye el vínculo entre el Plan Estatal de Desarrollo y los programas de mediano plazo, también se integran dentro de la dinámica de control y evaluación a que está sujeto

todo plan y programa emanado del Sistema, conforme a las reglas que se establecen en la ley de la materia.

Corresponde a la Secretaría de Planeación, la cual coordina el funcionamiento y actividades del Comité de Planeación para el Desarrollo del Estado, establecer las metodologías y procedimientos de control, seguimiento y evaluación de los programas de gobierno para verificar el cumplimiento de sus objetivos, metas y estrategias contenidos en los mismos, así como coordinar y realizar la evaluación de dichos planes y programas (artículos 18 fracciones IV y VII, 75 a 77 de la Ley de Planeación para el Estado de Jalisco y 56 a 59 de su Reglamento; y 31 bis fracciones II, IV, VI y XV de la Ley Orgánica del Poder Ejecutivo del Estado de Jalisco).

Lo anterior sin perjuicio de la facultad que le es otorgada a la Secretaría de Finanzas de evaluar lo concerniente al Gasto Público, para lo cual le corresponde el seguimiento de los avances físicos y financieros de los programas operativos anuales en los términos y periodicidades que la normativa establece. Este seguimiento es fundamental para cuantificar

los objetivos, metas y beneficios alcanzados; mejorar la utilización de los recursos; controlar los avances y detectar desviaciones del gasto público en relación a la programación oficial; así como instrumentar con oportunidad las medidas correctivas que racionalicen la aplicación de los recursos financieros (artículos 101 y 102 de la Ley del Presupuesto, Contabilidad y Gasto Público del Estado de Jalisco).

Por ello, es necesario interpretar y aplicar nuestro marco jurídico de manera integral y no aislada, ya que las normas lejos de contraponerse se complementan con el fin de dar a las acciones de gobierno coherencia, legalidad, racionalidad y transparencia.

Es así que, en cumplimiento de las normas y procedimientos que conforman al Sistema Estatal de Planeación, se remiten los avances trimestrales en la ejecución y cumplimiento de metas de los Programas Operativos Anuales de las Secretarías y Entidades del Poder Ejecutivo, así como un reporte respecto a la aplicación de los recursos ejercidos dentro del periodo que se informa del año 2009 en relación a dichos programas.

## Metodología

Para el seguimiento de avance de metas de los programas operativos anuales se utilizaron las tecnologías de información y comunicación para que se sistematizara y se contara con los datos en línea para su publicación.

El reporte de seguimiento muestra la resultante de lo que cada dependencia programó alcanzar a lo largo del año contra lo que se alcanzó realmente.

El registro de datos se hizo a través del Sistema de Seguimiento de Proyectos Estatales 2009. Cada dependencia es responsable de reportar el avance que tuvo en relación a su programación

Las dos mediciones que se presentan corresponden al avance de los proyectos de la dependencia por un lado y al cumplimiento por el otro.

**Avance:** Lo logrado a la fecha de corte respecto de lo programado para el año.

**Cumplimiento:** Lo cumplido a la fecha del corte respecto de lo programado para el año.

El reporte permite comparar el presupuesto asignado a los proyectos de cada dependencia con el presupuesto ejercido al periodo de corte.



# Resumen General

**Porcentaje de Avance General respecto a lo programado anual**



**Porcentaje de cumplimiento de metas, respecto a lo programado en el año**

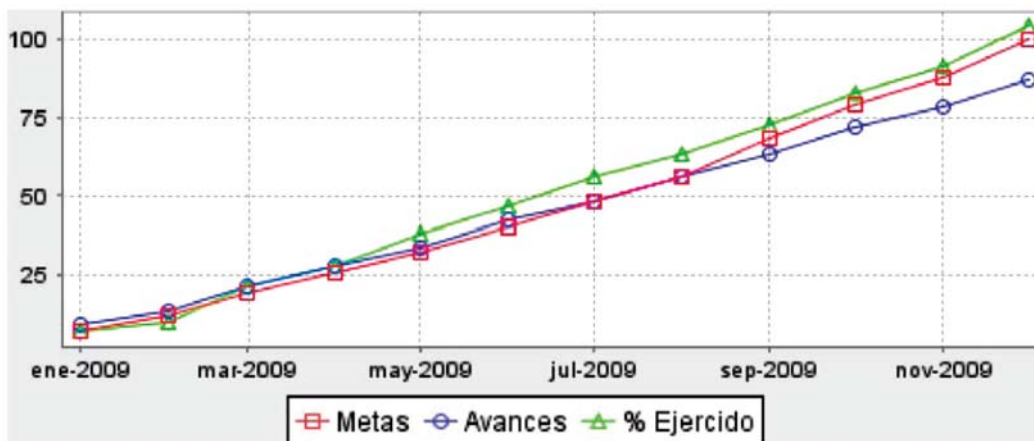
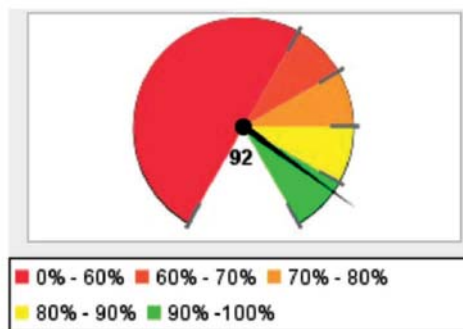

Resumen Total de Proyectos	
Total de Proyectos	381
Avance General	90%
Cumplimiento de Meta	92%
Presupuesto Ejercido	\$ 65,880,274,614 (105%)
Presupuesto Autorizado Inicial	\$ 62,727,834,550

## Concentrado de Dependencias por Eje

Dependencia	Num. de Proyectos	Meta	Avance	Presupuesto Autorizado Inicial	Presupuesto Ejercido	Porcentaje Ejercido*
<b>Empleo y Crecimiento</b>						
Secretaría de Promoción Económica	21	97%	96%	\$ 764,303,000.00	\$ 998,038,681	131%
Fondo Jalisco de Fomento Empresarial (FOJAL)	1	97%	97%	\$ 106,000,000.00	\$ 433,000,000	408%
Secretaría de Desarrollo Urbano	14	90%	90%	\$ 7,571,765,290.00	\$ 5,099,115,019	67%
Secretaría de Desarrollo Rural	32	79%	80%	\$ 1,121,592,260.00	\$ 1,605,477,811	143%
Secretaría de Turismo	11	95%	95%	\$ 194,447,140.00	\$ 322,376,794	166%
Secretaría del Trabajo y Previsión Social	5	95%	95%	\$ 239,737,510.00	\$ 230,181,213	96%
Coordinación General de Innovación y Desarrollo	1	100%	100%	\$ 14,239,158.00	\$ 11,193,402	79%
Comisión Estatal de Agua (CEA)	7	98%	95%	\$ 509,319,090.00	\$ 572,332,711	112%
Sistema de Tren Eléctrico Urbano	1	88%	88%	\$ 30,000,000.00	\$ 28,505,644	95%
<b>Desarrollo Social</b>						
Secretaría de Educación	71	90%	85%	\$ 24,303,898,180.00	25,052,052,177	103%
Consejo Estatal Para el Fomento Deportivo y Apoyo a la Juventud (CODE)	2	96%	85%	\$ 253,781,200.00	\$ 992,832,507	391%
Comité Administrador del Programa Estatal de Construcción de Escuelas (C.A.P.E.C.E.)	2	66%	55%	\$ 845,139,890.00	\$ 1,063,110,677	126%
Secretaría de Salud	27	89%	81%	\$ 4,447,046,410.00	\$ 6,759,095,963	152%
Secretaría de Desarrollo Humano	9	95%	95%	\$ 1,433,400,630.00	\$ 1,353,230,687	94%
Sistema para el Desarrollo Integral de la Familia Jalisco (DIF)	8	76%	76%	\$ 550,786,780.00	\$ 566,437,932	103%
Instituto Jalisciense de las Mujeres	2	96%	96%	\$ 18,957,000.00	\$ 18,381,538	97%
Secretaría de Medio Ambiente para el Desarrollo Sustentable	9	91%	91%	\$ 130,063,860.00	\$ 93,942,600	72%
Instituto Jalisciense de la Juventud	2	99%	99%	\$ 60,735,000.00	\$ 50,517,602	83%
Secretaría de Cultura	17	77%	77%	\$ 453,594,480.00	\$ 454,251,410	100%
Inmobiliaria y Promotora de Vivienda de Interés Público del Estado (IPROVIPE)	4	89%	89%	\$ 90,000,000.00	\$ 205,860,940	229%
Consejo Estatal Contra las Adicciones en Jalisco CECAJ	2	100%	100%	\$ 55,731,850.00	\$ 41,184,384	74%

Dependencia	Num. de Proyectos	Meta	Avance	Presupuesto Autorizado Inicial	Presupuesto Ejercido	Porcentaje Ejercido*
<b>Respeto y Justicia</b>						
Secretaría General de Gobierno	19	89%	79%	\$ 436,144,670.00	\$ 434,704,202	100%
Procuraduría General de Justicia	19	98%	97%	\$ 1,101,617,090.00	\$ 960,966,391	87%
Secretaría de Seguridad Pública, Prevención y Readaptación Social	15	97%	95%	\$ 2,349,236,830.00	\$ 2,148,284,087	91%
Secretaría de Vialidad y Transporte	11	81%	80%	\$ 722,602,270.00	\$ 672,861,130	93%
Procuraduría Social	7	99%	99%	\$ 105,365,950.00	\$ 98,238,804	93%
Instituto de Estudios del Federalismo "Prisciliano Sánchez"	1	92%	92%	\$ 6,052,400.00	\$ 5,904,370	98%
<b>Buen Gobierno</b>						
Despacho del Gobernador	1	100%	100%	\$ 7,658,470.00	\$ 11,184,934	146%
Unidad de Dependencias Auxiliares	8	89%	87%	\$ 116,382,362.00	\$ 102,604,452	88%
Comunicación Social	1	100%	100%	\$ 188,098,365.00	\$ 224,208,298	119%
Secretaría de Planeación	9	92%	92%	\$ 569,528,700.00	\$ 634,126,164	111%
Secretaría de Finanzas	21	96%	96%	\$ 13,480,417,020.00	\$ 14,041,188,561	104%
Secretaría de Administración	11	91%	91%	\$ 343,273,350.00	\$ 498,183,915	145%
Contraloría del Estado	7	100%	100%	\$ 74,802,340.00	\$ 70,699,210	95%
Coordinación General de Políticas Públicas	2	91%	87%	\$ 24,554,156.00	\$ 19,998,816	81%
Coordinación General de Concertación Social	1	94%	93%	\$ 7,561,849.00	\$ 6,001,588	79%
<b>Promedio/Total</b>	<b>381</b>	<b>92%</b>	<b>90%</b>	<b>\$ 62,727,834,550.00</b>	<b>\$ 65,880,274,614</b>	<b>105%</b>

\*Con Respecto al autorizado inicial.- Los porcentajes mostrados fueron redondeados.-

\*Nota: Los proyectos que se muestran corresponden a los Programas Operativos Anuales del Ejecutivo aprobados por el Congreso del Estado. Corte :15 de Enero 2010







**EMPLEO Y  
CRECIMIENTO**

Tercer Informe de Gobierno

ANEXO  
TOMO III

SEGUIMIENTO  
DE LOS PROGRAMAS  
OPERATIVOS ANUALES  
2009  
Enero - Diciembre

**JALISCO**

EMPLEO Y  
CRECIMIENTO





# Empleo y Crecimiento

**Porcentaje de Avance Promedio**



**Porcentaje de Cumplimiento de Metas, respecto a lo programado en el año**

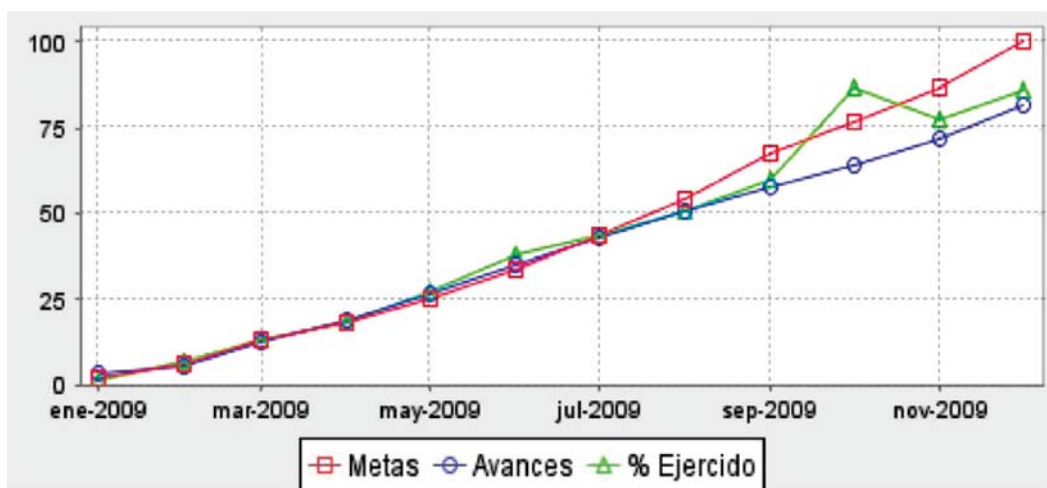
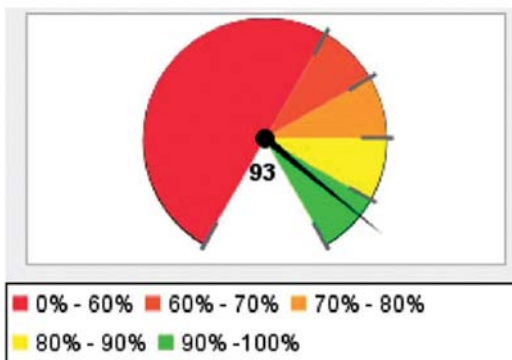

Resumen Total de Proyectos	
Total de Proyectos	93
Avance General	93%
Cumplimiento de Meta	93%
Presupuesto Ejercido	\$ 9,300,221,275 (88%)
Presupuesto Autorizado Inicial	\$ 10,551,403,448
Total de Dependencias	9

# Secretaría de Promoción Económica

**Porcentaje de Avance Promedio**



**Porcentaje de Cumplimiento de Metas, respecto a lo programado en el año**

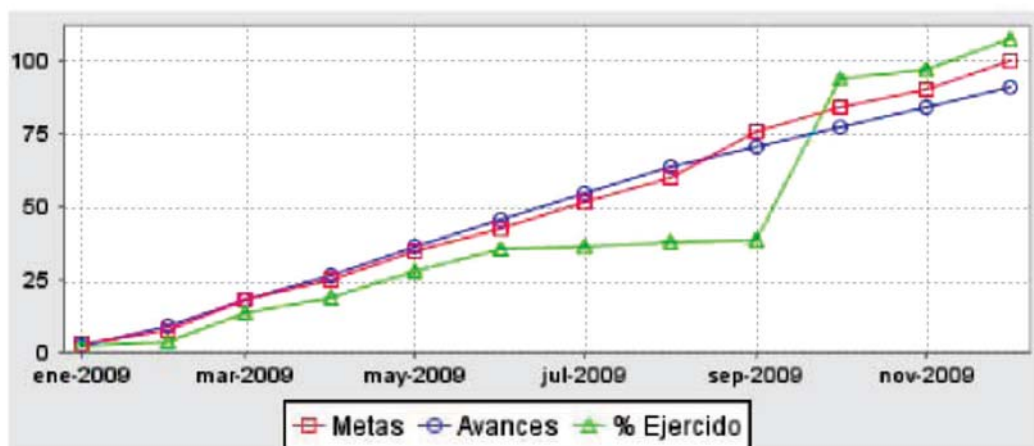
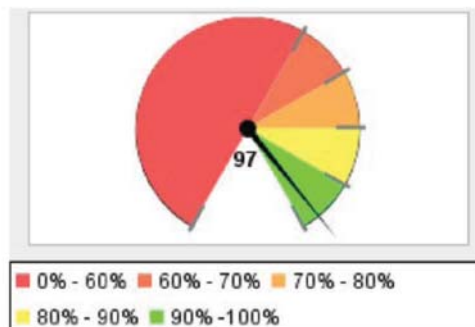

## Resumen Total de Proyectos

Total de Proyectos	21
Avance General	96%
Cumplimiento de Meta	97%
Presupuesto Ejercido	\$ 998,038,681 (131%)
Presupuesto Autorizado Inicial	\$ 764,303,000

No.	Proyecto / Componente	Meta	Avance	Presupuesto Autorizado Inicial	Presupuesto Ejercido	Porcentaje de ejercido
1	<b>Promoción del desarrollo económico de Jalisco (Fomento a la Industria, Comercio y Servicios, Turismo y Cultura y de Infraestructura Productiva)</b> <b>Objetivo:</b> Impulsar la mejora de la planta productiva, especialmente de las empresas MiPyMes, a través de impulsar los sectores de Industria, Comercio y Servicios, Turismo y de Infraestructura Productiva, con énfasis en las industrias tradicionales. <b>Nota:</b> En lo referente al desarrollo de canales de distribución y comercialización, se rebasó la meta establecida en virtud, del mayor apoyo brindado para que productos jaliscienses participaran en ferias y exposiciones nacionales	100%	100%	\$ 301,431,730	\$ 546,150,947	181%
2	<b>Articulación Productiva</b> <b>Objetivo:</b> Impulsar cadenas productivas locales rentables y consolidadas para crear redes empresariales como elemento para el desarrollo económico del estado y así lograr una mayor competitividad. <b>Nota:</b> El Indicador Número de asistentes a eventos de formación empresarial, rebasó la meta establecida en razón de dos eventos principalmente: Evento de Jalisco emprende: La afluencia de empresarios al evento fue considerable, agregando con ello la atención en las mesas de negociaciones. La capacitación financiera que se otorgó a empresarios de clúster del mueble.	100%	100%	\$ 5,323,130	\$ 5,015,033	94%
3	<b>Planeación Institucional y del Desarrollo Económico</b> <b>Objetivo:</b> Coordinar la generación y difusión de documentos que contengan resultados que coadyuven en el fortalecimiento del fomento del desarrollo económico del estado de Jalisco.	100%	100%	\$ 4,915,250	\$ 3,753,349	76%
4	<b>Promoción a la inversión</b> <b>Objetivo:</b> Promover e incentivar la atracción y conservación de inversiones en el estado de Jalisco, tanto nacionales como extranjeras	100%	96%	\$ 4,581,680	\$ 3,701,511	81%
5	<b>Promoción regional en el estado de Jalisco</b> <b>Objetivo:</b> Incrementar la calidad en la atención y los servicios otorgados a los empresarios en las regiones, proporcionando apoyo y asesoría en sus proyectos e ideas de proyectos reduciendo los tiempos de respuesta.	100%	100%	\$ 7,714,420	\$ 6,673,144	87%
6	<b>Proyectos de Inversión e Infraestructura</b> <b>Objetivo:</b> Identificar inversionistas potenciales y formar grupos o sociedades de inversión para la generación y puesta en marcha de proyectos estratégicos clasificados como: Infraestructura productiva, de energía, de tecnologías y productivos, de alto impacto económico y social para Jalisco.	100%	100%	\$ 4,578,530	\$ 4,006,475	88%
7	<b>Proyectos de Inversión e Infraestructura</b> <b>Objetivo:</b> Facilitar el cumplimiento de los objetivos de las diferentes áreas de Seproe, proporcionando los recursos financieros, materiales y humanos de manera oportuna. <b>Nota:</b> Derivado de la crisis económica, la Secretaría de Finanzas hizo una reserva económica, afectando la partida de capacitación en más del 50% del presupuesto, motivo por el que no se alcanzó la meta	100%	88%	\$ 13,801,012	\$ 13,099,235	95%
8	<b>Mejora regulatoria para la actividad empresarial</b> <b>Objetivo:</b> Facilitar la apertura y desarrollo de empresas en Jalisco <b>Nota:</b> Podemos informar que mediante un monitoreo en las áreas de Padrón y Licencias de los Municipios de la Zona Conurbada de Guadalajara, se obtuvo un promedio de los días de apertura para un negocio, en giros tipo "B", el cual es de 13 días, en contraste con los 32 días que reportó en el último informe del Doing Business. Equivalentes a un 45%	100%	100%	\$ 4,203,160	\$ 3,871,713	92%



No.	Proyecto / Componente	Meta	Avance	Presupuesto Autorizado Inicial	Presupuesto Ejercido	Porcentaje de ejercicio
9	<b>Aprovechamiento de los beneficios de la relación México-Unión Europea en el marco del acuerdo de asociación económica, concertación política y cooperación</b> <b>Objetivo:</b> Participación concreta y activa en programas de cooperación de la Unión Europea y organismos internacionales para la obtención de recursos a proyectos presentados. <b>Nota:</b> Debido a los cambios programados por las elecciones municipales y a la crisis mundial el logro para dar a conocer el acuerdo en municipios y la organización de eventos de nuevas opciones de negocios y de competitividad no fueron terminados ya que se tuvo que priorizar acciones más concretas de apoyo a las empresas y respetar los cambios en los municipios.	100%	91%	\$ 3,544,928	\$ 2,340,645	66%
10	<b>Consolidación de la Internacionalización de las empresas Jaliscienses</b> <b>Objetivo:</b> Potenciar la presencia de las micro y pequeñas empresas jaliscienses en la Unión Europea, acrecentando las exportaciones y generando empleos especializados. <b>Nota:</b> Debido a la Crisis Económica que se vive internacionalmente y México, fue necesaria una reprogramación en los esquemas de consolidación de la oferta exportable, ya que las empresas se vieron más conservadoras para su exportación de productos, participación en ferias internacionales y la realización de planes de negocios hacia el mercado Europeo.	100%	80%	\$ 2,554,850	\$ 1,300,564	51%
11	<b>Desarrollo y promoción comercial</b> <b>Objetivo:</b> Fortalecer el mercado interno mediante el aumento en la competitividad, la apertura de nuevos mercados a través del impulso comercial y estrategias de marketing, para desarrollar a las empresas Pymes de Jalisco. <b>Nota:</b> La meta fue superada en un 10% porque en el presente año se incluyó un nuevo servicio que fue la asesoría en el Registro de Marcas y Código de Barras, con el cual se atendió una demanda de información que antes no se proporcionaba.	100%	100%	\$ 4,698,050	\$ 3,235,955	69%
12	<b>Fortalecimiento de la Unidad de Transparencia e información</b> <b>Objetivo:</b> Contar con los recursos tecnológicos necesarios para fortalecer la Unidad de Transparencia e Información de la Secretaría de Promoción Económica, a fin de contribuir con los objetivos del gobierno estatal de mejorar la calificación del Estado en materia de transparencia.	100%	96%	\$ 3,360	\$ 621	18%
13	<b>Incentivos a la inversión productiva y generación de empleos</b> <b>Objetivo:</b> Apoyo a proyectos productivos para fomentar la generación y conservación de empleos, así como la atracción de inversión al Estado. <b>Nota:</b> Derivado del gran esfuerzo de SEPROE y CEPE se han captado mayor número de proyectos de los que se tenía proyectado. Y también se logró la atracción de proyectos de empresas importantes, el cual nos da un aumento en la generación de nuevos empleos, con el cual el CEPE logra sus metas anuales.	100%	100%	\$ 108,850,700	\$ 108,782,658	100%
14	<b>Dirección del Instituto de las Artesanías</b> <b>Objetivo:</b> Conducir las acciones y los programas operativos del Instituto de la Artesanía Jalisciense con eficacia y transparencia para la promoción y el desarrollo del sector artesanal del estado. <b>Nota:</b> En el presente año no se recibió evaluación de transparencia por parte del ITEI, de manera que no fué posible registrar avance alguno, toda vez que se realizaron las acciones correctivas señaladas en la última evaluación, de 2008	100%	78%	\$ 7,705,465	\$ 6,329,882	82%
15	<b>COMERCIALIZACION ARTESANAL</b> <b>Objetivo:</b> Coordinar los esfuerzos estatales de promoción de la artesanía jalisciense en sus diversas técnicas; desarrollando y vinculando a los artesanos jaliscienses con apoyos para la comercialización local e internacional.	100%	98%	\$ 3,602,239	\$ 2,996,416	83%

No.	Proyecto / Componente	Meta	Avance	Presupuesto Autorizado Inicial	Presupuesto Ejercido	Porcentaje de ejercido
16	<b>Desarrollo Artesanal</b> <b>Objetivo:</b> Cumplir con el Art. 9 de la Ley de Promoción y Desarrollo artesanal del Estado de Jalisco (LPDA), indicando que la planeación del desarrollo artesanal del Estado de Jalisco estará orientado al mejoramiento económico y social de los artesanos y sus familias. <b>Nota:</b> La dispersión de los artesanos en los municipios dificultó su registro, sin embargo para abril de 2010 estimamos concluirlo. El retraso en la construcción del CEDINART, por problemas inherentes a la operatividad de IAJ en su tramitación con el H. Ayuntamiento, impidió el cumplimiento de metas, sin embargo para marzo de 2010 ya estará en funcionamiento.	100%	82%	\$ 4,394,296	\$ 5,752,024	131%
17	<b>Inteligencia Económica</b> <b>Objetivo:</b> Disponer de elementos de información útil, veraz, oportuna y suficiente que proporcionen certeza a la sociedad y al gobierno para tener un mejor conocimiento del entorno socioeconómico que impulse el crecimiento económico y el desarrollo del estado.	100%	100%	\$ 10,216,000	\$ 9,996,100	98%
18	<b>Fomento al Comercio Exterior del Estado de Jalisco</b> <b>Objetivo:</b> Incrementar la Internacionalización de Empresas y Productos de Jalisco en el extranjero. <b>Nota:</b> La atracción de compradores internacionales a las principales ferias del Estado ha podido potenciar el impacto de internacionalización de las empresas, ya que estos eventos reúnen en un solo lugar a los productores más importantes y favorece las entrevistas de negocios.	100%	100%	\$ 6,621,200	\$ 6,236,751	94%
19	<b>Difundir la cultura de la calidad total en las empresas y organizaciones jalisciense</b> <b>Objetivo:</b> Mejor cultura de calidad en Organizaciones Jaliscienses a través de capacitación y consultoría en sistemas de gestión y de calidad que permitan implementar y operar procesos más eficientes.	100%	100%	\$ 6,563,000	\$ 6,302,720	96%
20	<b>Administración del Consejo Estatal de Ciencia y Tecnología</b> <b>Objetivo:</b> Impulsar, fomentar, coordinar y coadyuvar en el desarrollo de las acciones públicas y privadas relacionadas con el avance de la ciencia y la tecnología en el Estado.	100%	100%	\$ 9,000,000	\$ 8,492,937	94%
21	<b>Proyectos de ciencia, tecnología e innovación en Jalisco</b> <b>Objetivo:</b> Impulsar proyectos de Investigación, Desarrollo Tecnológico e Innovación	100%	100%	\$ 250,000,000	\$ 250,000,000	100%
<b>Promedio/Total</b>		<b>97%</b>	<b>96%</b>	<b>\$ 764,303,000</b>	<b>\$ 998,038,681</b>	<b>131%</b>

\* Promedio/Total de proyectos de la dependencia

# Fondo Jalisco de Fomento Empresarial (FOJAL)

Porcentaje de Avance Promedio



Porcentaje de cumplimiento de metas, respecto a lo programado en el año

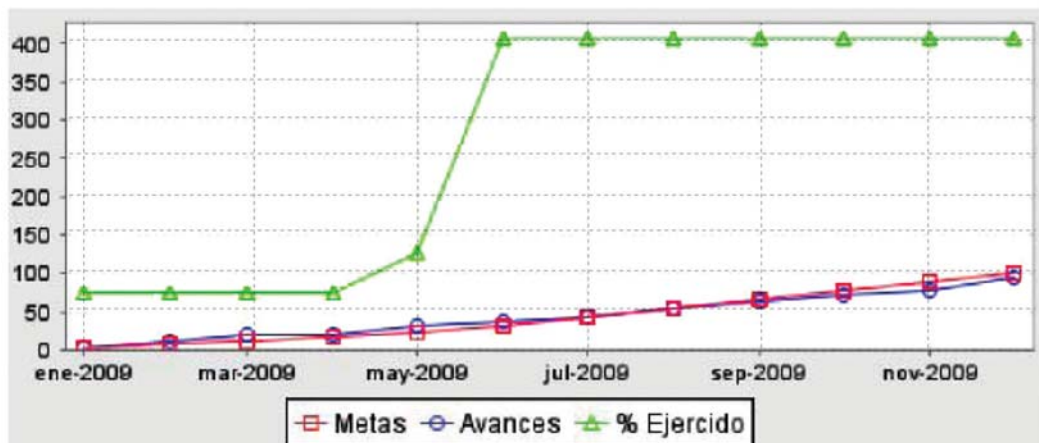
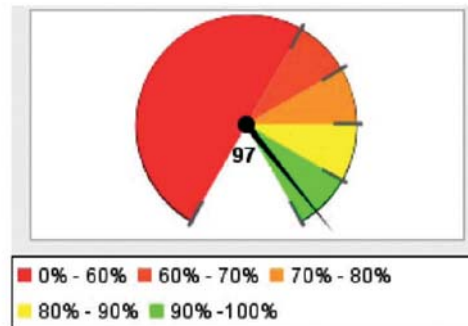

## Resumen Total de Proyectos

Total de Proyectos	1
Avance General	97%
Cumplimiento de Meta	97%
Presupuesto Ejercido	\$ 433,000,000 (408%)
Presupuesto Autorizado Inicial	\$ 106,000,000



No.	Proyecto / Componente	Meta	Avance	Presupuesto Autorizado Inicial	Presupuesto Ejercido	Porcentaje de ejercido
1	<b>Financiamiento integral a MIPyMES Jaliscienses</b>  <b>Objetivo:</b> Aumentar la creación, el desarrollo, el fortalecimiento y consolidación de la Micro, Pequeña y Mediana empresa Jalisciense, a través de Créditos y con esto permita la conservación y generación de más y mejores empleos y el desarrollo económico dinámico del Estado. <b>Nota:</b> La baja en indicadores es por: Temor de endeudamiento (empresarios) Endeudamiento excesivo y/o antecedentes negativos en solicitantes por la crisis eco. y contingencia sanitaria. Falta de promoción de programas por periodos electorales. La situación económica provocó que mujeres apoyaran con ingresos a su familia acercándose al Fojaal a capacitarse y emprender un negocio, incrementando los indicadores.	100%	97%	\$ 106,000,000	\$ 433,000,000	408%
<b>Promedio/Total</b>		<b>97%</b>	<b>97%</b>	<b>\$ 106,000,000</b>	<b>\$ 433,000,000</b>	<b>408%</b>

\* Promedio/Total de proyectos de la dependencia

# Secretaría de Desarrollo Urbano

**Porcentaje de Avance Promedio**

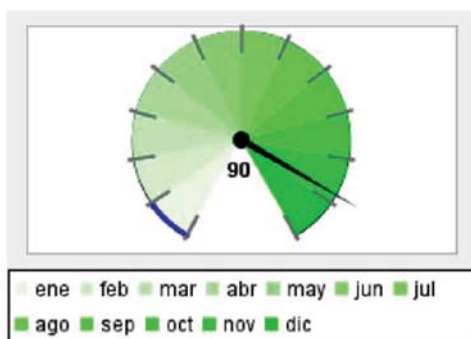

**Porcentaje de cumplimiento de metas, respecto a lo programado en el año**

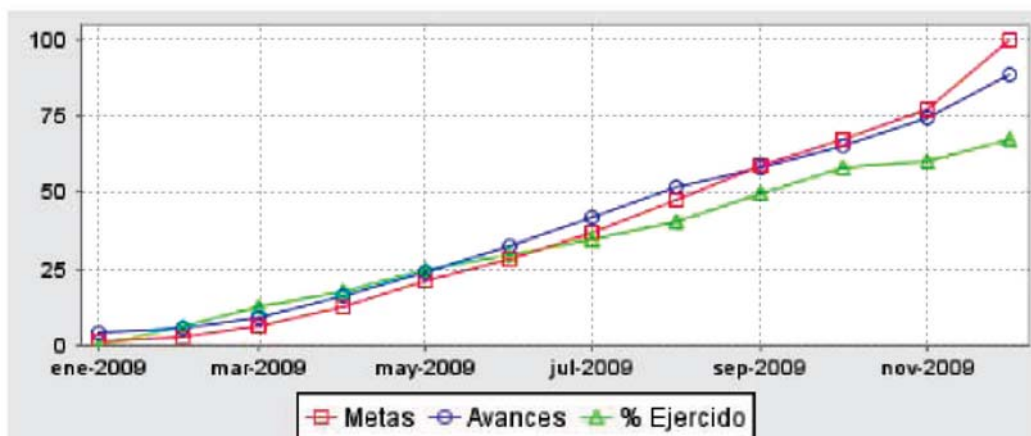
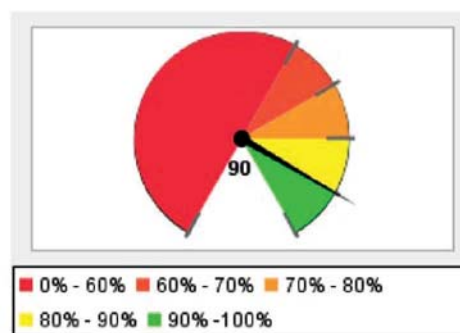

## Resumen Total de Proyectos

Total de Proyectos	14
Avance General	90%
Cumplimiento de Meta	90%
Presupuesto Ejercido	\$ 5,099,115,019 (67%)
Presupuesto Autorizado Inicial	\$ 7,571,765,290

No.	Proyecto / Componente	Meta	Avance	Presupuesto Autorizado Inicial	Presupuesto Ejercido	Porcentaje de ejercido
1	<b>Promoción del desarrollo urbano en el Estado</b>  <b>Objetivo:</b> Dirigir y coordinar los programas de obra pública y de infraestructura que mejoran la calidad de vida de la población, mediante la aplicación y el respeto a las políticas de desarrollo urbano vinculadas al Plan Estatal de Desarrollo (PED)	100%	100%	\$9,944,679	\$8,168,864	82%
2	<b>Asesoría y atención jurídica para la formalización de contratos y convenios, asuntos jurisdiccionales y liberación de derechos de vía</b>  <b>Objetivo:</b> Asesoría y atención jurídica en todos los actos, acciones y documentos que intervenga el Sr. Secretario y sus Direcciones, así como en los requeridos judicialmente.	100%	100%	\$7,045,556	\$5,911,928	84%
3	<b>Planeación del desarrollo urbano, la infraestructura y el ordenamiento territorial del Estado, así como el impulso al desarrollo en los municipios</b>  <b>Objetivo:</b> Coadyuvar en el Desarrollo Urbano Ordenado del Estado a través de sistematizar la Planeación Urbano - Territorial <b>Nota:</b> Las metas del proyecto se han superado, gracias a la consolidación anticipada de acuerdos y compromisos financieros entre los ayuntamientos involucrados, dependencias del Gobierno del Estado y la gestión de las áreas de la Secretaría de Desarrollo Urbano.	100%	100%	\$4,383,345,509	\$2,048,365,097	47%
4	<b>Ejecución y supervisión de la obra pública en el Estado</b>  <b>Objetivo:</b> Ejecutar y Supervisar Obras Públicas y de Electrificación, de conformidad al POA de la dependencia, tanto en la ZMG como en el interior del Estado, que permitan mejorar la infraestructura urbana y regional. <b>Nota:</b> El incremento en las metas de apoyo en equipamiento e infraestructura municipal obedece al aumento en el número de convenios municipales realizados. Respecto a las metas no alcanzadas en obra pública en el interior del Estado e Instalación de energía eléctrica en poblaciones rurales y colonias populares se debe a que los recursos financieros no se autorizaron.	100%	100%	\$1,380,837,147	\$1,350,788,417	98%
5	<b>Construcción, ampliación, conservación y mantenimiento de la Red Carretera Estatal</b>  <b>Objetivo:</b> Ampliar, modernizar y conservar las vías de comunicación estatales.	100%	100%	\$757,150,494	\$1,367,066,659	181%
6	<b>Apoyo sectorial, gestión para el desarrollo regional en el Estado y administración del proyecto especial Juegos Panamericanos dentro de la infraestructura urbana relacionada con el proyecto Metrópoli 2011</b>  <b>Objetivo:</b> Programar, coordinar y apoyar las actividades de planeación y ejecución de obras que realice la Secretaría de Desarrollo Urbano, con participación de los organismos sectorizados en ella y de otras dependencias de los tres niveles de gobierno, fortaleciendo la participación ciudadana y en especial coordinar la infraestructura urbana necesaria para los XVI Juegos Panamericanos.	100%	100%	\$3,012,219	\$2,505,332	83%
7	<b>Administración central de la Secretaría de Desarrollo Urbano</b>  <b>Objetivo:</b> Abastecimiento de los requerimientos y necesidades en el desarrollo de la operatividad de la Secretaría. <b>Nota:</b> La capacitación aumento debido a capacitaciones grupales, los servicios de teleinformática incrementaron debido al apoyo de la SEDEUR. La proveduría de bienes y servicios han decrementado por la reducción del presupuesto. La adquisición de reservas territoriales el 6.55 % de los recursos asignados se encuentran ejercidos, el resto en estatus de comprometido.	100%	87%	\$738,114,174	\$180,396,847	24%

No.	Proyecto / Componente	Meta	Avance	Presupuesto Autorizado Inicial	Presupuesto Ejercido	Porcentaje de ejercicio
8	<b>Programación, presupuestos, concursos, control presupuestal, seguimiento y evaluación del gasto de inversión pública, la atención a solicitudes de acceso a la información y a los organismos fiscalizadores para la rendición de cuentas, así como la integración de información de organismos públicos descentralizados</b>	100%	99%	\$ 8,683,359	\$ 7,780,349	90%
<p><b>Objetivo:</b> Reducir los tiempos y mejorar la calidad en los procesos de programación, validación, presupuestación, concursos, contratación, trámite de pago, seguimiento y evaluación del gasto de inversión pública, así como en la rendición de cuentas y atención a solicitudes de información.</p> <p><b>Nota:</b> El Sistema de Control de Obra Pública ha sido autorizado, falta la fase de aplicación de mejoras en las áreas operativas.</p>						
9	<b>Elaboración de estudios y proyectos de infraestructura carretera, vial, hidráulica y pluvial, y equipamiento urbano en el Estado, así como asesoría y validación a proyectos de infraestructura urbana de los municipios y de dependencias que no ejecutan obra pública</b>	100%	100%	\$ 53,990,373	\$ 98,046,375	182%
<p><b>Objetivo:</b> Elaborar proyectos ejecutivos de obra pública registrados validados con especificaciones técnicas en tiempo y costo.</p> <p><b>Nota:</b> Las metas se superaron debido a las reprogramaciones que ayudaron a recuperar recursos, así como la liberación de recurso en préstamo, por otra parte la realización de una guía informativa con especificaciones para agilizar el trámite de validación de proyectos, dio como resultado un índice más alto de atenciones y proyectos validados.</p>						
10	<b>Gestión y fomento urbano para el desarrollo de la infraestructura urbana relacionada con el proyecto Metrópoli 2011</b>	100%	100%	\$ 2,503,200	\$ 2,198,925	88%
<p><b>Objetivo:</b> Gestionar y fomentar el desarrollo de la infraestructura urbana relacionada con el proyecto Metrópoli 2011 para la celebración de los XVI Juegos Panamericanos, con los distintos sectores de la sociedad, en especial el desarrollo de los proyectos de la Vía de la Independencia, la Barranca de Huentitán y el Museo Guggenheim.</p>						
11	<b>Apoyo a proyectos estratégicos del Ejecutivo en materia de infraestructura y desarrollo urbano</b>	100%	100%	\$ 1,238,830	\$ 1,017,142	82%
<p><b>Objetivo:</b> Generar las obras de carácter especial que por su naturaleza tengan un alto impacto dentro de la sociedad y cuya realización sea un detonador para el crecimiento armónico de la zona donde se hagan, mejorando con ello, la posición a nivel nacional, respecto del índice de infraestructura.</p> <p><b>Nota:</b> Se rebasó la meta por una mayor participación de los municipios en procurar asesoría a sus proyectos.</p>						
12	<b>Programa de Movilidad Metropolitana - BRT</b>	100%	9%	\$ 205,180,750	\$ 6,354,424	3%
<p><b>Objetivo:</b> Ejecución del proyecto de Movilidad en sus fases II y III en Zona Metropolitana de Guadalajara</p> <p><b>Nota:</b> Las metas establecidas no se han alcanzado conforme al plan inicial, debido a las reprogramaciones que ha sufrido el proyecto.</p>						
13	<b>Operación y administración de los parques Solidaridad y Roberto Montenegro</b>	100%	100%	\$ 7,707,400	\$ 7,707,400	100%
<p><b>Objetivo:</b> Operación y administración de los parques Solidaridad y Roberto Montenegro por medio del fortalecimiento y mejora de sus servicios e infraestructura.</p>						

No.	Proyecto / Componente	Meta	Avance	Presupuesto Autorizado Inicial	Presupuesto Ejercido	Porcentaje de ejercido
14	<b>Administración y operación del Parque Metropolitano de Guadalajara</b>	100%	67%	\$ 13,011,600	\$ 12,807,259	98%
<p><b>Objetivo:</b>                      Administrar los recursos materiales y financieros que se le asignen, o bien, los que obtengan por la realización de actividades inherentes a su objeto, a fin de cumplir con la misión para la que fue creado, principalmente por medio de la construcción de un sistema integral de riego y la adecuación de las áreas deportivas, la realización de eventos deportivos y el mantenimiento en óptimas condiciones de todas las áreas que constituyen el Parque.</p> <p><b>Nota:</b>                      El sistema integral de abastecimiento de agua para riego no se realizó debido al impacto del recorte presupuestal, con el nuevo techo presupuestal se realizarán las siguientes obras:                      Pista de ciclovía, senderos de trote, señalética, Obras en el anillo central del lago (mobiliario urbano)</p>						
<b>Promedio/Total</b>		<b>90%</b>	<b>90%</b>	<b>\$ 7,571,765,290</b>	<b>\$ 5,099,115,019</b>	<b>67%</b>

\* Promedio/Total de proyectos de la dependencia

# Secretaría de Desarrollo Rural

**Porcentaje de Avance Promedio**



**Porcentaje de cumplimiento de metas, respecto a lo programado en el año**

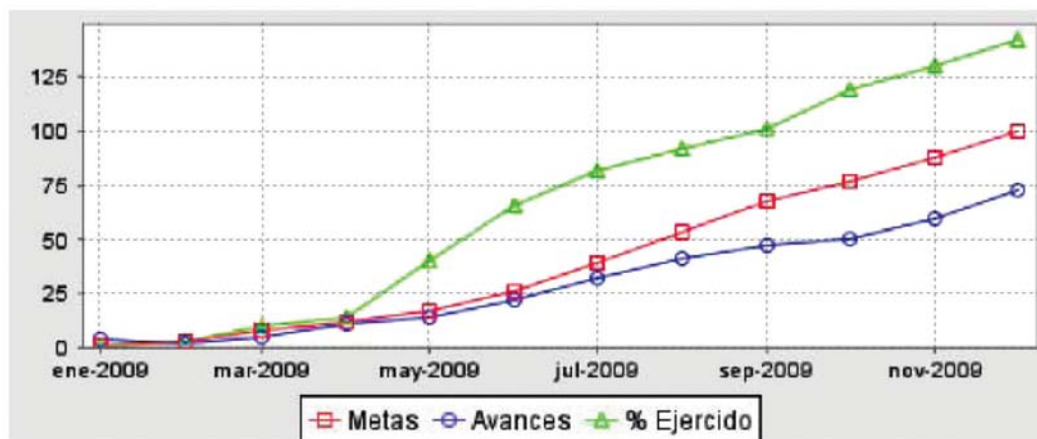
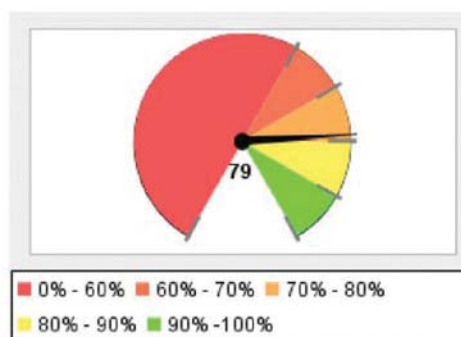

Resumen Total de Proyectos	
Total de Proyectos	32
Avance General	80%
Cumplimiento de Meta	79%
Presupuesto Ejercido	\$1,605,477,811 (143%)
Presupuesto Autorizado Inicial	\$ 1,121,592,260

No.	Proyecto / Componente	Meta	Avance	Presupuesto Autorizado Inicial	Presupuesto Ejercido	Porcentaje de ejercido
1	<b>Generación de infraestructura social básica en municipios y localidades rurales marginadas del Estado</b> <b>Objetivo:</b> Generar obras de infraestructura social básica, para detonar el desarrollo de 270 localidades rurales de Alta y Muy Alta marginación en el estado. <b>Nota:</b> Debido al recorte presupuestal se disminuyeron el número de obras programadas para el año 2009 en el programa FISE, por lo que para este año se destino recurso a la elaboración de 245 obras en infraestructura social básica en los rubros de eléctrica, hidráulica y vialidades en el Estado de Jalisco.	100%	100%	\$ 123,539,290	\$ 179,675,074	145%
2	<b>Infraestructura rural en el estado (camino rurales e infraestructura productiva rural)</b> <b>Objetivo:</b> Contar con una red básica de Caminos Rurales en los municipios facilitando con ello la llegada de servicios necesarios e indispensables a las localidades, así como la introducción de insumos y la salida de productos agropecuarios y forestales para su comercialización y distribución al mercado local y regional. Y Optimizar el uso del agua y Controlar la presencia de maleza Acuática, en cuerpos de agua en beneficio de los productores obteniendo un aprovechamiento adecuado, así como evitar la pérdida de cosechas por inundaciones, acidez, alcalinidad, salinidad en el suelo además de incrementar el rendimiento de cultivo por Ha. <b>Nota:</b> Se supero la meta de kms. rehabilitados con 5,061 km al igual que el No. de convenios firmados con los municipios alcanzando 315 convenios con el programa mano de obra campesina, gracias a la participación de maquinaria de los municipios. No se supero meta en trituración de lirio acuático ya que la maquinaria sufrió desperfectos mecánicos y se retiro recurso a esta actividad.	100%	100%	\$ 138,105,440	\$ 512,674,373	371%
3	<b>Construcción y distribución de redes hidroagricolas en el Estado</b> <b>Objetivo:</b> Dotar de infraestructura hidráulica básica que permita hacer un uso eficiente del recurso agua, a través de la construcción de nuevos almacenamientos hidráulicos y sistemas de riego, además de modernizar la infraestructura existente. Para incrementar el almacenamiento mediante el rescate de volúmenes con un uso eficiente del agua. <b>Nota:</b> se cumplieron de forma satisfactoria las metas establecidas en este proyecto.	100%	100%	\$ 164,612,090	\$ 166,615,082	101%
4	<b>Ampliación, equipamiento, mantenimiento y producción de planta en los centros de desarrollo frutícolas, (Tomatlán, Clavellinas, San Juan de los Lagos)</b> <b>Objetivo:</b> Proporcionar al productor plantas de calidad varietal, para que efectúe la replantación de sus huertos, además de la implementación de nuevos huertos frutícolas comerciales como una fuente de empleo redituable. <b>Nota:</b> Se alcanzaron de forma satisfactoria las metas establecidas en este proyecto.	100%	100%	\$ 19,666,890	\$ 18,983,825	97%
5	<b>Proyectos y servicios pecuarios (Planta TIF, rastros municipales, registro y credencialización de ganaderos)</b> <b>Objetivo:</b> Estimular el desarrollo productivo y sustentable del sector pecuario, para garantizar la calidad e inocuidad en los procesos que están destinados al consumo humano <b>Nota:</b> Se rebasó la meta de credencialización debido a que existió mayor número de solicitantes (2,665 credenciales). La Planta de Secado de Leche fue cancelada ya que se transfirió recurso para la construcción del Rastro Metropolitano en su línea de sacrificio de bovinos. Se cumplió la meta de capacitación pecuaria.	100%	83%	\$ 81,528,650	\$ 53,803,738	66%
6	<b>Desarrollo de proyectos sustentables en agronegocios</b> <b>Objetivo:</b> La consolidación comercial de productos agropecuarios, acuícolas y pesquera así como la agregación de valor a lo largo de su cadena de productiva, utilizando herramientas de Inteligencia Comercial, Promoción Comercial y Apoyos a la Comercialización agropecuaria. <b>Nota:</b> Para el FERTIJAL, un factor perjudicial fue la variación de precios en el mercado que impidió alcanzar un volumen mayor de compras. Aun así, las gestiones ayudaron a la regulación del precio local de fertilizantes: la información influyó para que los proveedores locales respetaran y/o igualaran precios.	100%	70%	\$ 20,395,920	\$ 26,124,648	128%



No.	Proyecto / Componente	Meta	Avance	Presupuesto Autorizado Inicial	Presupuesto Ejercido	Porcentaje de ejercido
7	<b>Fomento y asistencia técnica para el aprovechamiento sustentable de los recursos naturales</b> <b>Objetivo:</b> Difundir metodologías a la sociedad en general para el aprovechamiento sustentable de los recursos naturales involucrados en sus actividades productivas cotidianas <b>Nota:</b> La meta se sobrepasó con 36 cursos más de los programados para el 2009 debido a que la impartición de los cursos la realiza el personal del programa de educación ambiental y no hay necesidad de contratar externos, por lo que generalmente los cursos y talleres se imparten de acuerdo a las solicitudes recibidas a lo largo de todo el año.	100%	100%	\$ 7,982,860	\$ 7,631,008	96%
8	<b>Protección, restauración y conservación de los recursos naturales del Estado de Jalisco</b> <b>Objetivo:</b> Conservar y restaurar los ecosistemas forestales generadores de servicios ambientales, tales como captación de agua para la recarga de mantos acuíferos, enriquecimiento de la masa forestal, captura de carbono, regulación de climas, mediante la integración de brigadas para combate de incendios, producción de planta, reforestación para restauración del ecosistema, construcción de obras de conservación de suelo y agua. <b>Nota:</b> Se superó la meta de 50 brigadas planteadas para fines de 2009 con 60 brigadas constituidas, aunado a esto se superó el número de plantaciones forestales para restauración y protección de especies peligro de extinción debido a condiciones propicias de producción.	100%	100%	\$ 47,986,570	\$ 42,577,135	89%
9	<b>Fomentar las actividades acuícolas y pesqueras del Estado a través de la operación, construcción, rehabilitación, mantenimiento y equipamiento de unidades de producción de peces dulceacuícolas, marinos, crustáceos y anfibios.</b> <b>Objetivo:</b> Fortalecer la Acuicultura y la pesca mediante la producción y siembra de crías de peces, crustáceos y anfibios en bordos y granjas acuícolas, así como fomentar y capacitar a productores acuícolas y pescadores de las diferentes regiones del Estado de Jalisco. <b>Nota:</b> En la producción de postlarvas de camarón sólo se cumplió con el 15 % de la meta establecida debido a que los reproductores se encontraron desgastados por las condiciones ambientales durante el año.	100%	80%	\$ 27,167,321	\$ 24,959,604	92%
10	<b>Administración y operación central de la Secretaría</b> <b>Objetivo:</b> Conducir y proporcionar de manera responsable honesta y transparente, los recursos financieros, materiales y servicios generales, para que sean ejercidos con efectividad, así como la ejecución de una adecuada política de administración y desarrollo de los recursos humanos. <b>Nota:</b> Se cumplió de forma satisfactoria las metas planteadas en la Administración y operación de la Secretaría.	100%	100%	\$ 47,866,249	\$ 44,346,339	93%
11	<b>Programa para la Adquisición de Activos Productivos Ganadero</b> <b>Objetivo:</b> Apoyar Proyectos Productivos para incentivar y fortalecer las actividades ganaderas así como de su valor agregado de la actividad primaria en el interior del Estado <b>Nota:</b> La meta establecida no se alcanzó debido a la decisión de direccionar los recursos de forma más estratégica: capitalizar al Rastro Metropolitano con recursos en coejercicio y apoyar menos proyectos pero de las dimensiones necesarias para ser rentables.	100%	79%	\$ 28,000,000	\$ 28,000,000	100%
12	<b>Programa de Adquisición de Activos productivos Desarrollo Rural</b> <b>Objetivo:</b> Apoyar a Productores establecidos en regiones de alta y muy alta marginalidad para Emprender Actividades Productivas de Producción Primaria Agropecuarias, así como de transformación o de Valor Agregado en el Interior del Estado. <b>Nota:</b> Debido a que los montos máximos de apoyo se elevo con respecto al ejercicio 2008 por lo cual, el número de apoyos se redujo, pero los proyectos apoyados son de mayor impacto en las regiones marginadas del estado por lo que impacta proyectos de actividad primaria, valor agregado, comercio y servicios.	100%	49%	\$ 21,000,000	\$ 23,500,000	112%



No.	Proyecto / Componente	Meta	Avance	Presupuesto Autorizado Inicial	Presupuesto Ejercido	Porcentaje de ejercicio
13	<b>Apoyo a Sociedades Cooperativas del Sistema Financiero Rural Alternativo</b>  <b>Objetivo:</b> Apoyar con Capital Semilla para Constituir y/o fortalecer a las Cooperativas del Sistema Financiero Rural Alternativo (SIFRA) para que cuenten con recursos económicos frescos y puedan contar con Garantías líquidas y potencialicen dicho recurso y puedan financiar a sus agremiados para emprender distintas actividades productivas en localidades del interior del Estado. <b>Nota:</b> Se superaron las metas de SIFRA, con 99 cooperativas fortalecidas y se crearon dos nuevas cooperativas mas.	100%	100%	\$ 25,814,580	\$ 25,031,297	97%
14	<b>Erogaciones Contingentes (Seguro por Siniestros en Actividades Agropecuarias)</b>  <b>Objetivo:</b> Apoyar la Contratación de Seguro Agrícola Catastráfico y de Resiembra para la protección de los cultivos de Maíz y Sorgo grano y Frijol, Avena, entre otros cultivos, contra Siniestros Meteorológicos y de no nacencia, lo que permitirá a los productores contar con un seguro agrícola que les cubra con los gastos de producción de sus cultivos y por lo tanto evitar su descapitalización. <b>Nota:</b> Se supero la meta con 197.3352 has. aseguradas debido a la adquisición de una prima de aseguramiento con ventajas financieras de bajo costo debido al volumen de superficie asegurada en el interior del Estado.	100%	100%	\$ 14,250,000	\$ 13,864,482	97%
15	<b>Programa de Adquisición de Activos Productivos Agrícola</b>  <b>Objetivo:</b> Apoyar a proyectos productivos a Productores Agrícolas y Hortofrutícolas para la Tecnificación de su Infraestructura como de Maquinaria y Equipo para Eficientar sus Procesos Productivos y Agroindustriales en sus Explotaciones en el Interior del Estado. <b>Nota:</b> El número de lotes frutícolas programados fue menor debido a que el recurso se canalizó a los conceptos prioritarios de construcción de Infraestructura y adquisición de equipo para la producción primaria y para el manejo de poscosecha de las actividades agrícolas.	100%	95%	\$ 35,000,000	\$ 140,251,799	401%
16	<b>Programa de Soporte, componente Sanidades e Inocuidad</b>  <b>Objetivo:</b> Apoyar la Implementación de Campañas fito-zoosanitarias y acuícolas para la prevención y erradicación de plagas, parásitos y enfermedades en vegetales, animales y especies Acuícolas y pesqueras, así como la implementación de programas de inocuidad de alimentos. Permitiendo obtener productos agropecuarios de mayor calidad sanitaria, beneficiando a la población en general. <b>Nota:</b> Se supero de forma satisfactoria el número de campañas sanitarias establecidas como meta en este programa.	100%	100%	\$ 38,000,000	\$ 38,000,000	100%
17	<b>Programa de Uso Sustentable de Recursos Naturales para la Producción Primaria</b>  <b>Objetivo:</b> Apoyar a Productores Agrícolas para llevar acabo Reconversión de sus extensiones de cultivo, con cultivos mas rentables como son de Clima Templado: Cítricos y Berrys, como de Clima Tropical, además este programa permite la Rehabilitación de superficies de Cultivo que año con año son erosionadas por efectos climatológicos adversos, los que se rehabilitaran con la Construcción de Infraestructura para la Conservación de Agua y el suelo.	100%	58%	\$ 5,500,000	\$ 5,500,000	100%
18	<b>Programa de Adquisición de Activos Productivos Pesca</b>  <b>Objetivo:</b> Apoyar a los productores del sector Acuícola y Pesquero con el otorgamiento de 53 apoyos de proyectos productivos para la construcción y modernización de infraestructura productiva y de agregación de valor; orientados al aprovechamiento de áreas de oportunidad y a mitigar el sobre esfuerzo pesquero al que están sometidas las pesquerías. <b>Nota:</b> El número de proyectos disminuyó debido a que hubo desestimiento por parte de los productores seleccionados, por lo que la meta no fue alcanzada al cierre de 2009. En el caso de motores fuera de borda, los incrementos en la paridad dólar /peso impidió cumplir con la meta.	100%	89%	\$ 17,000,000	\$ 17,000,000	100%
19	<b>Programa de Soporte Capacitación y Servicios de Asistencia Técnica</b>  <b>Objetivo:</b> Apoyar a Consejos: Distritales, Regionales, Municipales y a Organizaciones Productivas en el Interior del Estado con la Contratación de Asistencia Técnica, Consultoría Técnica, Capacitación, Acompañamiento Técnico y Fortalecimiento de su estructura interna, para la mejora en sus procesos productivos. <b>Nota:</b> El número de proyectos programados disminuyó, derivado de la priorización de proyectos estratégicos de mayor impacto para el Estado, sobre la atención a la demanda de las solicitudes, por lo que la meta se modificó al cierre de 2009. Se apoyaron menos asesorías o servicios pero de mayor monto o cobertura.	100%	60%	\$ 24,500,000	\$ 25,500,000	104%

No.	Proyecto / Componente	Meta	Avance	Presupuesto Autorizado Inicial	Presupuesto Ejercido	Porcentaje de ejercicio
20	<b>Programa de Apoyo a la Participación de Actores para el Desarrollo Rural Organismos Territoriales (Sistemas Producto)</b>  <b>Objetivo:</b> Proporcionar Apoyos para la integración y competitividad de las cadenas productivas, mediante apoyos complementarios que les permita fortalecer sus esquemas de organización productiva, y cumplir con sus funciones de planeación, comunicación y concertación entre los eslabones de la cadena para incrementar la producción, productividad y rentabilidad de la actividades agropecuarias y pesqueras. <b>Nota:</b> Se está llevando a cabo el ejercicio del Programa, actualmente se tiene compromiso de los recursos a ejercer por cada Sistema Producto. Se alcanzo un total de 120 apoyos entregados para asistencia de reuniones, talleres, giras de intercambio, mesas de negocios de los sistemas producto agropecuarios. No se alcanzo meta de equipamiento informático por reducción presupuestal del componente.	100%	100%	\$ 1,500,000	\$ 1,500,000	100%
21	<b>Programa de Soporte Innovación y Transferencia de Tecnología</b>  <b>Objetivo:</b> Apoyar a Productores Agropecuarios para que reciban capacitación constante y lleven a cabo transferencia de Tecnología para mejorar su eficiencia en sus procesos productivos de sus explotaciones agropecuarias y Acuícolas, permitiendo con esto una mayor competitividad y rentabilidad por unidad de producción en el Interior del Estado. <b>Nota:</b> Se está llevando a cabo la Ejecución del Componente lo que hasta la fecha ha permitido rebasar la meta prevista y se podrá apoyar más proyectos que se tienen en lista de espera por contar con recursos, dicha información se tendrá al cierre del ejercicio.	100%	100%	\$ 3,500,000	\$ 3,500,000	100%
22	<b>Sistema Estatal de Información para el Desarrollo Rural Sustentable</b>  <b>Objetivo:</b> Integra información de las actividades productivas agropecuarias, hortofrutícolas y pesqueras en el Estado a la base de datos del Sistema SNIDRUS con el fin de contar con información verídica y actualizada de los diferentes sectores, para que los productores tomen decisiones útiles para obtener mayor rentabilidad en sus áreas productivas. <b>Nota:</b> El componente del SEIDRUS, alcanzo poco mas de 8 lotes de usuarios del sistema (3,798 usuarios), sin embargo no alcanzo los 12 lotes esperados. Se supero la meta de estudios, informes y proyectos, sobre producción alimentaria de los sistemas productos Agropecuarios, Hortofrutícolas y Pesqueros con 1,231 ya que se consideraron las encuestas que sirven como reporte.	100%	100%	\$ 4,000,000	\$ 5,225,000	131%
23	<b>Impulso al desarrollo de proyectos hidroagrícolas</b>  <b>Objetivo:</b> Apoyar la construcción de 23,126 hectáreas de sistema de riego tecnificado en superficies de cultivo, lo que permitirá su eficiencia en el uso del agua de riego en los cultivos, permitiendo una mayor disponibilidad del vital líquido todo su ciclo productivo como la concentración de sales en los suelos, permitiendo a los productores obtener una mayor rentabilidad de sus actividades agropecuarias, beneficiándose ellos y sus familias. <b>Nota:</b> Con los recortes presupuestales, se recurrió a priorizar para tecnificar las unidades de riego en el estado, por lo que no se rehabilitaron superficies con problemas de salinidad. Además, debido a desistimientos de rehabilitación de pozos no se alcanzó la meta planteada.	100%	35%	\$ 8,827,000	\$ 7,881,077	89%
24	<b>Proyectos Productivos Jalisco</b>  <b>Objetivo:</b> Contribuir a mejorar las condiciones de desarrollo económico local de pobladores rurales con marginación económica, establecidos en 124 localidades marginadas de 124 municipios del estado, a través del establecimiento de proyectos productivos y huertos familiares, que generen un incremento en el ingreso per cápita familiar. <b>Nota:</b> Se llegó a la meta de proyectos productivos (235). Respecto a huertos familiares, debido al ajuste presupuestal se destinó el recurso a apoyar módulos de invernadero en cuatro localidades de alta marginación en cuatro municipios. Con ello, se busca reforzar a los huertos familiares ya establecidos únicamente.	100%	53%	\$ 12,295,000	\$ 12,295,000	100%
25	<b>Desarrollo de proyectos productivos forestales</b>  <b>Objetivo:</b> Proporcionar apoyos económicos y asistencia técnica a productores forestales para realizar actividades y crear infraestructura de desarrollo forestal productivo y de ecoturismo en el Estado de Jalisco, <b>Nota:</b> Debido a un recorte presupuestal mayor al 50% en Plantaciones Forestales Comerciales, las metas sufrieron una baja considerable. En Unidades de Manejo y Aprovechamiento de la Vida Silvestre (UMA) se pasó de \$ 5, 410,000 a \$ 1,000,000. Por ello, se direccionó el recurso al acondicionamiento del Centro de Flora y Fauna (CIDETEFF).	100%	67%	\$ 56,006,400	\$ 47,879,819	85%

No.	Proyecto / Componente	Meta	Avance	Presupuesto Autorizado Inicial	Presupuesto Ejercido	Porcentaje de ejercicio
26	<b>Agroparques de Cultivos Protegidos</b> <b>Objetivo:</b> Proveer la infraestructura en el estado que permita a los agricultores eficientar su sistema productivo y mejorar la calidad de sus productos para que puedan alcanzar mercados más rentables. 2a Etapa la cual consiste en Proveer de infraestructura en el estado que permita a los agricultores eficientar su sistema productivo y mejorar la calidad de sus productos, para que puedan alcanzar mercados más rentables. <b>Nota:</b> Se finalizaron dos agroparques (Etzatlán, Tamazula) y el módulo demostrativo Ferrería de Tula. La primera etapa y detalles de ingeniería aún están en proceso de finiquito. En el agroparque Lagos de Moreno los recursos fueron canalizados para concluir obras prioritarias de otros agroparques. Se prevé continuar con éste en 2010.	100%	70%	\$ 35,000,000	\$ 27,899,180	80%
27	<b>Desarrollo de la Industria de las Berries</b> <b>Objetivo:</b> Fomentar la reconversión productiva de la región Sur-Sureste a cultivos más rentables, mediante la promoción del cultivo de Berries (Arándanos, Frambuesas y zarzamoras) a través del establecimiento de programas de apoyo dirigidos a los productores. Mejorar la rentabilidad de la agricultura en el Estado de Jalisco, mediante la reconversión productiva con cultivos de mayor valor Monetario. <b>Nota:</b> Se cumplió de forma satisfactoria las metas planteadas en este proyecto.	100%	100%	\$ 35,000,000	\$ 14,999,969	43%
28	<b>Desarrollo de estrategias tecnológicas para la producción de insumos bioenergéticos en el Estado de Jalisco</b> <b>Objetivo:</b> La modernización integral de la zona de riego de la presa Cajón de Peña, para eficientar el uso del agua almacenada. <b>Nota:</b> En el caso del campo experimental de sorgo dulce, se superó la meta. Además se realizó la limpieza y preparación del terreno. A pesar de no reportar avance en la modernización del sistema de riego, se cuenta con el 100% del proyecto ejecutivo para comenzar su ejecución con recurso 2010.	100%	89%	\$ 20,000,000	\$ 47,415,396	237%
29	<b>Centro de Valor Agregado</b> <b>Objetivo:</b> Construcción de un Centro de Valor Agregado el cual permitirá el posicionamiento de Productos ( Lácteos, Cárnicos, Hortofrutícola) nacionales en mercados locales e internacionales. Con lo cual se pretende potencializar la agroindustria en el estado y fuera de él, lo que conllevará el impulso de nuevas empresas las cuales a su vez generaran empleos en todo el estado y los productores incrementaran sus utilidades dentro de la misma cadena de producción. Particular durante 2008, construir y equipar la primera etapa del Centro de Valor Agregado. GENERAL Posicionar a Jalisco como el principal proveedor agroalimentario de México. <b>Nota:</b> No se alcanzó a la meta debido al atraso en la administración de los recursos por parte de la Secretaría de Economía. A pesar de ello y con la finalidad de avanzar en otros aspectos, se están trabajando las reglas de operación, proyecto para certificación y equipamiento de líneas de proceso de alimentos, etc.	100%	78%	\$ 45,358,000	\$ 35,802,138	79%
30	<b>Comisión Especial de Atención a los Retos y Aprovechamiento de las Oportunidades en Jalisco.</b> <b>Objetivo:</b> Apoyar a los actores productivos y de comercialización de productos agropecuarios y agroindustriales del estado de Jalisco, para que aprovechen las oportunidades y establezcan los criterios de protección definidos en las reglas del Tratado de Libre Comercio de América del Norte (TLCAN-NAFTA) <b>Nota:</b> Este proyecto se anuló debido a la priorización de recursos para ser dirigido a proyectos productivos en el sector rural del Estado de Jalisco..	100%	0%	\$ 230,000	\$ 81,828	36%
31	<b>Fundación Jalisco Innovación y Desarrollo</b> <b>Objetivo:</b> Generar y distribuir riqueza como herramienta para la transformación socioeconómica de las regiones de Jalisco, por medio de la gestión de proyectos de transferencia tecnológica que faciliten el acceso a la innovación, la detección de oportunidades de negocio y la articulación de los agentes productivos implicados. <b>Nota:</b> Se cumplió de forma satisfactoria las metas establecidas, referente a los 3 estudios en agronegocios realizados por Fundación Jalisco Innovación y Desarrollo A.C.	100%	100%	\$ 6,960,000	\$ 6,960,000	100%

No.	Proyecto / Componente	Meta	Avance	Presupuesto Autorizado Inicial	Presupuesto Ejercido	Porcentaje de ejercido
32	<b>Centro de Acopio Acuícola</b>  <b>Objetivo:</b> Incentivar la producción y fortalecer la comercialización de productos acuícolas, estableciendo un centro de acopio que promueva la comercialización de productos acuícolas en el estado de Jalisco, que cuente con una planta de proceso para dar valor agregado a la producción, cumpliendo con los estándares nacionales e internacionales vigentes de sanidad e inocuidad, para que el producto obtenido pueda comercializarse en diferentes nichos de mercados, bajo una marca propia y certificados de calidad. <b>Nota:</b> Se recortó el presupuesto asignado de 5 millones a este proyecto, a fin de eficientar recursos en proyectos y programas de mayor impacto a nivel estatal.	100%	0%	\$ 5,000,000	\$ 0	0%
<b>Promedio/Total</b>		<b>79%</b>	<b>80%</b>	<b>\$ 1,121,592,260</b>	<b>\$ 1,605,477,811</b>	<b>143%</b>

\* Promedio/Total de proyectos de la dependencia

# Secretaría de Turismo

**Porcentaje de Avance Promedio**



**Porcentaje de cumplimiento de metas, respecto a lo programado en el año**

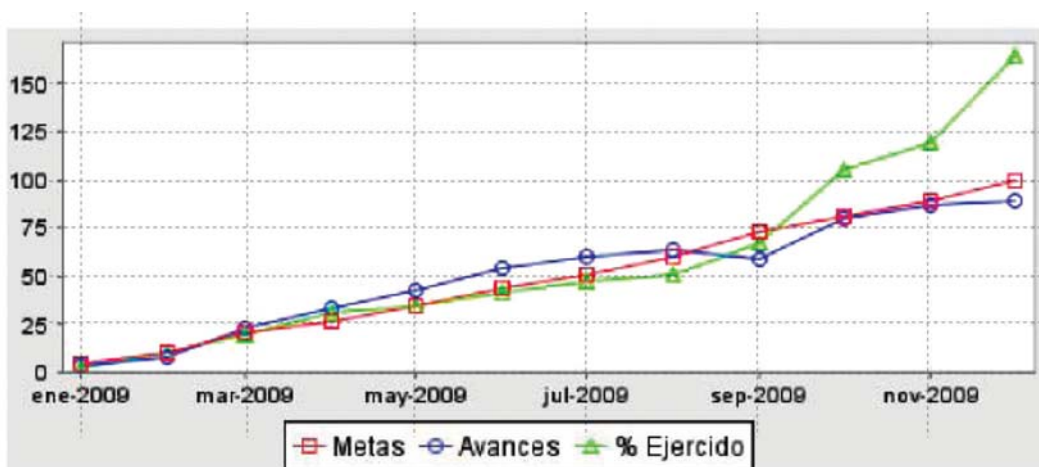
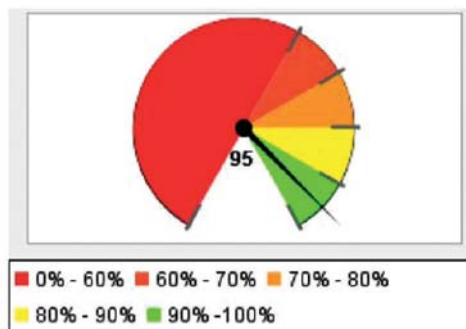

Resumen Total de Proyectos	
Total de Proyectos	11
Avance General	95%
Cumplimiento de Meta	95%
Presupuesto Ejercido	\$ 322,376,794 (166%)
Presupuesto Autorizado Inicial	\$ 194,447,140

No.	Proyecto / Componente	Meta	Avance	Presupuesto Autorizado Inicial	Presupuesto Ejercido	Porcentaje de ejercicio
1	<b>Conducción del Desarrollo Turístico del Estado</b> <b>Objetivo:</b> Planear, promover y fomentar el desarrollo Turístico sustentable del Estado de Jalisco, así como difundir sus acciones.	100%	100%	\$ 7,053,910	\$ 6,655,100	94%
2	<b>Promoción y difusión del desarrollo turístico del estado</b> <b>Objetivo:</b> Difundir en tiempo y forma las actividades de la dependencia y el sector en beneficio de la sociedad en general apoyando la misma con el material audiovisual necesario.	100%	79%	\$ 767,370	\$ 984,363	128%
3	<b>Promoción turística de Puerto Vallarta (inversionistas)</b> <b>Objetivo:</b> Lograr mayor poder adquisitivo en las familias a través del Desarrollo Económico y la generación de empleos mejor remunerados, incrementando la inversión productiva nacional y extranjera; creando y consolidando cadenas productivas regionales e incentivando la formación gerencial para el crecimiento de oportunidades para todos.	100%	100%	\$ 3,277,150	\$ 3,197,050	98%
4	<b>Planeación integral para el desarrollo de productos, destinos turísticos y de los municipios que conforman el estado de Jalisco</b> <b>Objetivo:</b> Generar estrategias integrales de planeación que promuevan el fortalecimiento y desarrollo de los municipios con potencial turístico para impulsar la diversificación de productos y segmentos a través de rutas circuitos y corredores que agreguen valor a las regiones para el fortalecimiento de nuevos nichos de mercado.	100%	87%	\$ 97,094,230	\$ 100,325,959	103%
5	<b>Administración de la Secretaría de Turismo</b> <b>Objetivo:</b> Dar soporte en servicios financieros y materiales a las diferentes áreas que conforman la Secretaría de Turismo para que realicen sus actividades, en apoyo de vehículos, mantenimiento e instalaciones, compras y atención de peticiones de apoyo a municipios.	100%	100%	\$ 8,739,830	\$ 133,043,784	1,522%
6	<b>Soporte jurídico de la Secretaría de Turismo</b> <b>Objetivo:</b> Este proceso tiene como objetivo el brindar el soporte legal y transparencia a todos los procesos internos de la Secretaría de Turismo.	100%	91%	\$ 1,700,930	\$ 1,666,962	98%
7	<b>Promoción nacional e internacional de la actividad turística, el desarrollo regional y la cultura de la calidad de los servicios y la hospitalidad jalisciense</b> <b>Objetivo:</b> Dar a conocer a nivel nacional e internacional los atractivos y servicios turísticos con los que cuenta el Estado de Jalisco.	100%	88%	\$ 41,023,760	\$ 42,513,286	104%
8	<b>Tecnología para el impulso al turismo</b> <b>Objetivo:</b> Ofrecer las herramientas de equipo de cómputo de acuerdo a las necesidades del personal, con el objeto de optimizar el trabajo, lo que redunde en un mejor desempeño del personal que labora en la Secretaría.	100%	100%	\$ 1,225,300	\$ 1,195,868	98%
9	<b>Información estadística en el ámbito turístico</b> <b>Objetivo:</b> Generar los indicadores estratégicos de la actividad turística, la identificación del perfil del visitante en Jalisco, el comportamiento de la movilidad y la actualización de inventarios de atractivos y servicios turísticos.	100%	100%	\$ 1,361,460	\$ 1,305,735	96%
10	<b>Eventos detonadores del turismo (Creación de grandes eventos)</b> <b>Objetivo:</b> Fomentar los grandes eventos hacia el Estado con el fin de generar una mayor derrama económica y crear experiencias memorables.	100%	100%	\$ 31,026,810	\$ 30,464,999	98%

No.	Proyecto / Componente	Meta	Avance	Presupuesto Autorizado Inicial	Presupuesto Ejercido	Porcentaje de ejercido
11	<b>Promoción y fomento a la inversión turística</b> <b>Objetivo:</b> Promocionar y fomentar la inversión turística mediante la atención de los proyectos privados de inversión.	100%	100%	\$ 1,176,390	\$ 1,023,688	87%
<b>Promedio/Total</b>		<b>95%</b>	<b>95%</b>	<b>\$ 194,447,140</b>	<b>\$ 322,376,7941</b>	<b>166%</b>

\* Promedio/Total de proyectos de la dependencia

# Secretaría del Trabajo y Previsión Social

**Porcentaje de Avance Promedio**

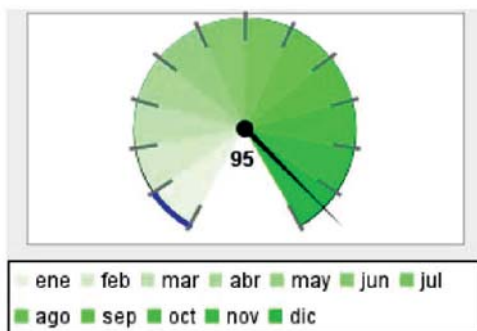

**Porcentaje de cumplimiento de metas, respecto a lo programado en el año**

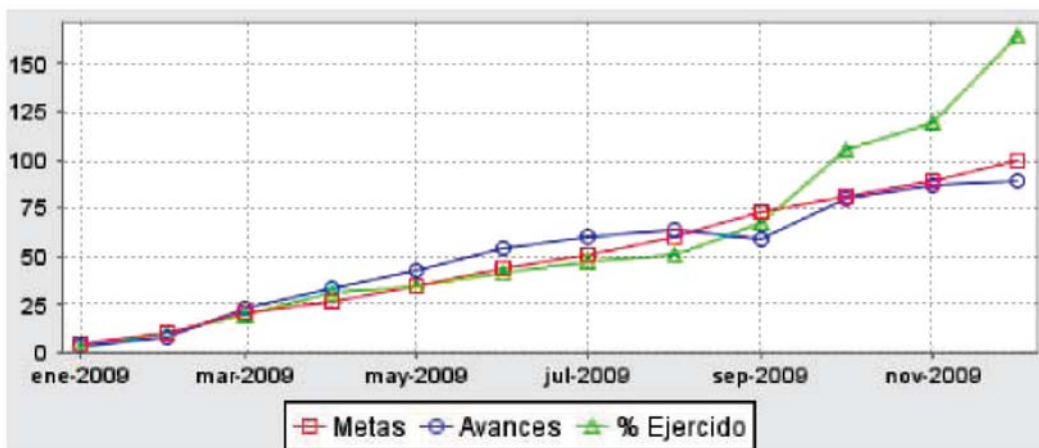
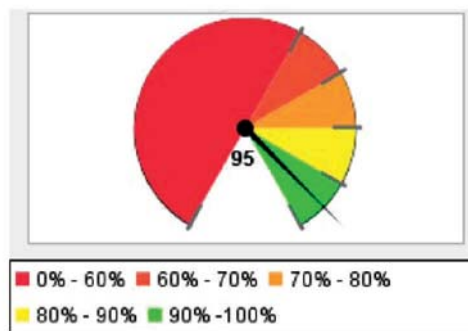

Resumen Total de Proyectos	
Total de Proyectos	5
Avance General	95%
Cumplimiento de Meta	95%
Presupuesto Ejercido	\$230,181,213 (96%)
Presupuesto Autorizado Inicial	\$ 239,737,510



No.	Proyecto / Componente	Meta	Avance	Presupuesto Autorizado Inicial	Presupuesto Ejercido	Porcentaje de ejercicio
1	<b>Impartición de Justicia Laboral.</b> <b>Objetivo:</b> Incrementar la solución de los conflictos laborales garantizando la Impartición de Justicia Laboral, solucionando el 21.6% más de los conflictos laborales que se resuelven actualmente.	100%	99%	\$ 94,866,460	\$ 90,387,443	95%
2	<b>Programa Estatal de Apoyo a Desempleados y Subempleados</b> <b>Objetivo:</b> Proporcionar apoyos y asesoría a desempleados y subempleados en la consecución de un empleo digno.	100%	100%	\$ 84,923,532	\$ 82,614,636	97%
3	<b>Procuración de Justicia Laboral</b> <b>Objetivo:</b> Procuración de la Justicia Laboral, con el compromiso de que el 60 por ciento mensual (promediado anual) de los conflictos se resuelvan en forma conciliatoria, lo anterior para brindar a la clase trabajadora una mejor asesoría y representación legal en materia laboral y en forma oportuna, pronta y eficaz, para la solución de controversias y protección de sus derechos.	100%	100%	\$ 13,419,974	\$ 11,849,685	88%
4	<b>Asesoría y Vigilancia del cumplimiento de las normas laborales.</b> <b>Objetivo:</b> Vigilar el cumplimiento de la normatividad laboral y en materia de Seguridad e Higiene.	100%	75%	\$ 15,926,475	\$ 13,555,587	85%
5	<b>Apoyo Administrativo a las Áreas</b> <b>Objetivo:</b> Mejorar la gestión administrativa en la Dependencia.	100%	100%	\$ 30,601,069	\$ 31,773,863	104%
<b>Promedio/Total</b>		<b>95%</b>	<b>95%</b>	<b>\$ 239,737,510</b>	<b>\$ 230,181,213</b>	<b>96%</b>

\* Promedio/Total de proyectos de la dependencia

# Coordinación General de Innovación y Desarrollo

Porcentaje de Avance Promedio

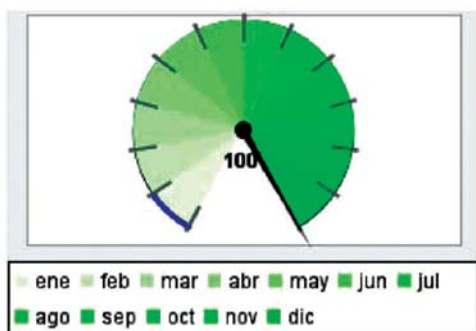

Porcentaje de cumplimiento de metas, respecto a lo programado en el año

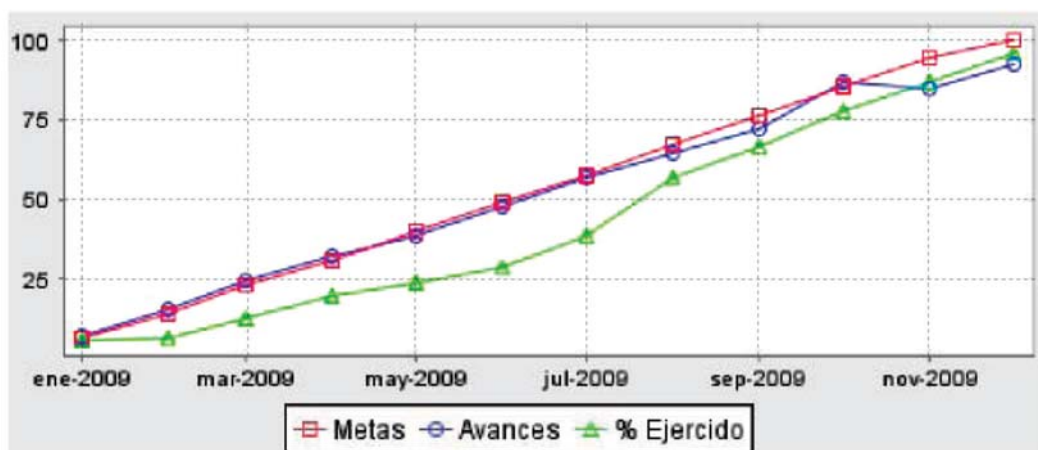
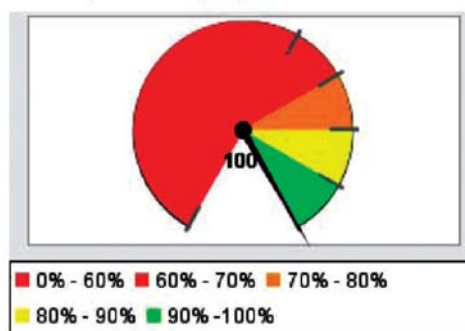

## Resumen Total de Proyectos

Total de Proyectos	1
Avance General	100%
Cumplimiento de Meta	100%
Presupuesto Ejercido	\$11,193,402 (79%)
Presupuesto Autorizado Inicial	\$ 14,239,158

No.	Proyecto / Componente	Meta	Avance	Presupuesto Autorizado Inicial	Presupuesto Ejercido	Porcentaje de ejercido
1	<p><b>Proyectos estratégicos de infraestructura y competitividad, así como diseño de imagen de Gobierno y seguimiento de su impacto. CGID</b></p> <p><b>Objetivo:</b> Apoyar al Titular del Ejecutivo en la coordinación institucional del gobierno, en el impulso e instrumentación de proyectos estratégicos, que induzcan la competitividad sistémica del estado, promuevan su liderazgo nacional e internacional, y generen mayores niveles de bienestar para los jaliscienses, con base en la planeación de la gestión institucional y transparente de la administración pública. Además de coordinar los trabajos para la implementación de los proyectos vinculados con Metrópoli 2011- Juegos Panamericanos.</p>	100%	100%	\$ 14,239,158	\$ 11,193,402	79%
<b>Promedio/Total</b>		<b>100%</b>	<b>100%</b>	<b>\$ 14,239,158</b>	<b>\$ 11,193,402</b>	<b>79%</b>

\* Promedio/Total de proyectos de la dependencia

# Comisión Estatal del Agua (CEA)

**Porcentaje de Avance Promedio**

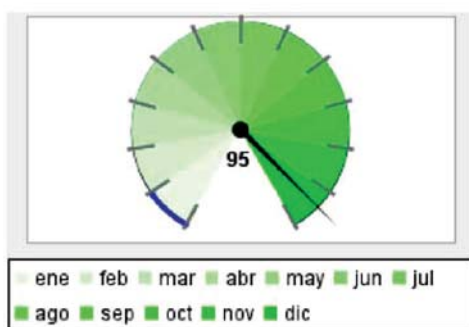

**Porcentaje de cumplimiento de metas, respecto a lo programado en el año**

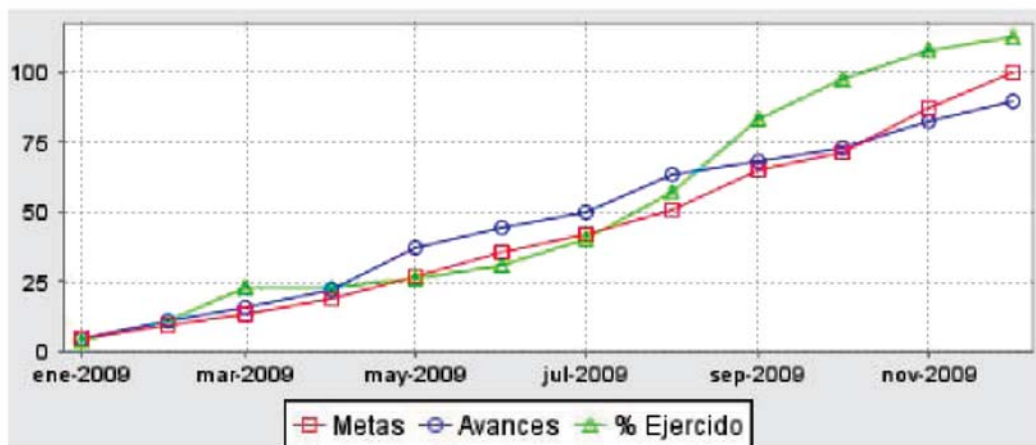
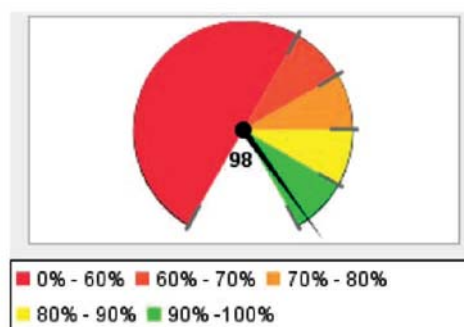

## Resumen Total de Proyectos

Total de Proyectos	7
Avance General	95%
Cumplimiento de Meta	98%
Presupuesto Ejercido	\$ 572,332,711 (112%)
Presupuesto Autorizado Inicial	\$ 509,319,090

No.	Proyecto / Componente	Meta	Avance	Presupuesto Autorizado Inicial	Presupuesto Ejercido	Porcentaje de ejercicio
1	<b>Cumplimiento y aplicación de la normatividad y las obligaciones fiscales, administrativas y de obra de la CEA</b>  <b>Objetivo:</b> Dirigir, supervisar y evaluar el control interno que comprende el plan de organización y el conjunto de métodos y medidas adoptadas dentro de la entidad para salvaguardar sus recursos, verificando la exactitud y veracidad de su información financiera y administrativa. <b>Nota:</b> Se superó la meta propuesta ya que el indicador Número de auditorías administrativas del componente 1, presentó un mayor número de verificaciones.	100%	100%	\$ 4,576,923	\$ 6,565,487	143%
2	<b>Planeación, programación y presupuestación hídrica</b>  <b>Objetivo:</b> Integrar el sistema estatal del agua y formular, dar seguimiento y evaluar la programación y presupuestación hídrica del Estado para medir los avances físicos y financieros de los procesos y proyectos, con base en la Ley del Agua para el estado y sus Municipios. <b>Nota:</b> Este proceso sobrepasa la meta propuesta debido a que el componente Plan Maestro hidrosanitario del Estado de Jalisco, realizó más proyectos ya que se contó con mayor apoyo de recurso humano.	100%	100%	\$ 12,897,338	\$ 10,836,213	84%
3	<b>Mejorar y difundir la gestión integral del recurso hídrico y promover la cultura y uso eficiente del agua</b>  <b>Objetivo:</b> Dirigir y coordinar las estrategias, acciones y actividades relacionadas con la gestión integral de cuencas para lograr la sustentabilidad del recurso hídrico en el Estado de Jalisco. <b>Nota:</b> Este proceso ha rebasado la meta ya que el componente Propiciar y fortalecer una cultura, calidad y uso eficiente del agua realizó más talleres y conferencias de Cultura del Agua que no se tenían contempladas originalmente.	100%	100%	\$ 35,447,881	\$ 32,777,731	92%
4	<b>Incrementar la eficiencia y la cobertura de la prestación de los servicios de agua potable, alcantarillado y saneamiento de los municipios del Estado (excepto ZMG)</b>  <b>Objetivo:</b> Dirigir las estrategias relacionadas con el apoyo brindado a los municipios, el desarrollo de organismos operadores y la realización y ejecución de las obras con base en los diferentes programas federalizados y las políticas de conservación, prospección y restauración ambiental así como en lo establecido en el plan estratégico y la normatividad vigente a fin de proveer a los municipios. <b>Nota:</b> Este proceso fue rebasado en su meta, ya que el componente número 3 Servicio a Municipios recibió y atendió un mayor número de servicios por parte de los municipios.	100%	100%	\$ 306,553,490	\$ 379,856,952	124%
5	<b>Administración de los recursos humanos, materiales y financieros de la CEA con apego al marco jurídico</b>  <b>Objetivo:</b> Definir y administrar las políticas y estrategias en materia de desarrollo en factor humano y organizacional, servicios generales, adquisiciones, sistemas, contabilidad y área jurídica, a partir de las directrices aplicables al personal, materiales, financieras y administrativas que marque el titular, el plan estratégico de la CEA, y las regularizaciones vigentes, a fin de asegurar que las acciones de organización e integración se proporcionen para garantizar el soporte administrativo con efectividad dando respuesta a los requerimientos de todas las áreas y coadyuvando al logro de las metas planeadas para la operación sustantiva del Organismo. <b>Nota:</b> Este proceso no alcanzó la meta, ya que en el componente Suministro de bienes o servicios a las diferentes áreas de la institución, ya que está sujeto al número de solicitudes de requerimientos de las diferentes áreas de la Comisión. Y la meta planteada al inicio fue aproximada.	100%	97%	\$ 55,611,484	\$ 52,072,445	94%

No.	Proyecto / Componente	Meta	Avance	Presupuesto Autorizado Inicial	Presupuesto Ejercido	Porcentaje de ejercido
6	<p><b>Mejorar la calidad del agua en cuerpos receptores federales de acuerdo a la normatividad vigente y promover el reuso de agua tratada y el manejo de biosólidos</b></p> <p><b>Objetivo:</b> Establecer y dirigir las estrategias para asegurar la correcta operación de las PTAR's del estado, con la finalidad de garantizar la aplicación de la normatividad y reglamentación relacionada con el tratamiento y reuso de agua y biosólidos, lo anterior con base en políticas de la Comisión y legislación vigente.</p> <p><b>Nota:</b> La meta establecida para este proceso no se cumplió debido a la negativa del municipio de Poncitlán para firmar un convenio para conjuntar acciones y recursos para la operación y mantenimiento de las plantas. Este convenio les permitía acceder a recursos federales vía subsidio (aún así el municipio no quiso firmar), por lo tanto las plantas operadas por la CEA se redujeron.</p>	100%	66%	\$ 62,531,323	\$ 61,691,725	99%
7	<p><b>Abastecimiento y saneamiento para la Zona Conurbada de Guadalajara</b></p> <p><b>Objetivo:</b> Coordinar y planear la ejecución y supervisión de la totalidad de las obras y acciones de los proyectos de abastecimiento y saneamiento de la Zona Conurbada de Guadalajara</p> <p><b>Nota:</b> Este proceso sobrepasa la meta establecida, ya que se realizaron más licitaciones de las programadas.</p>	100%	100%	31,700,651	28,532,158	90%
<b>Promedio/Total</b>		<b>98%</b>	<b>95%</b>	<b>\$ 509,319,090</b>	<b>\$ 572,332,711</b>	<b>112%</b>

\* Promedio/Total de proyectos de la dependencia

# Sistema de Tren Eléctrico Urbano

**Porcentaje de Avance Promedio**



**Porcentaje de cumplimiento de metas, respecto a lo programado en el año**

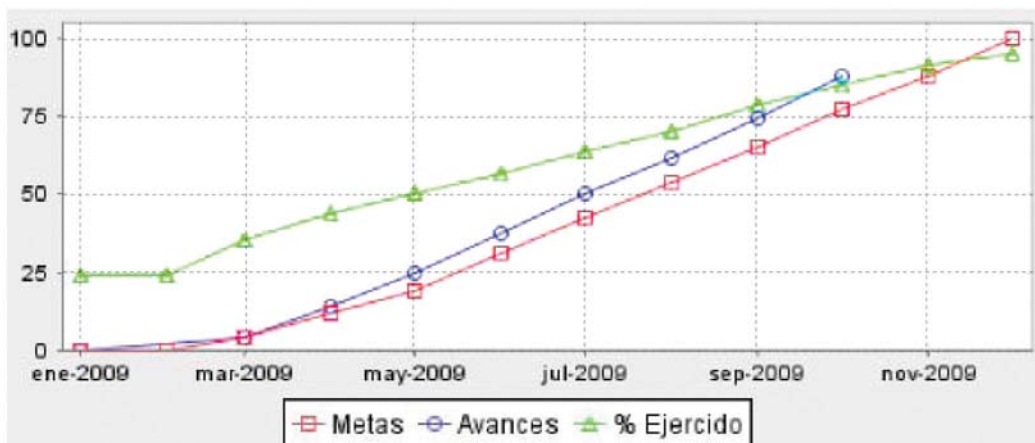
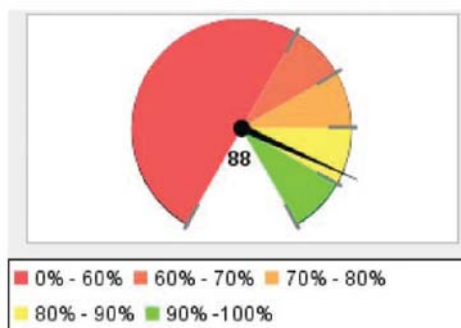

## Resumen Total de Proyectos

Total de Proyectos	1
Avance General	88%
Cumplimiento de Meta	88%
Presupuesto Ejercido	\$ 28,505,644 (95%)
Presupuesto Autorizado Inicial	\$ 30,000,000

No.	Proyecto / Componente	Meta	Avance	Presupuesto Autorizado Inicial	Presupuesto Ejercido	Porcentaje de ejercido
1	<b>Macrobus</b>  <b>Objetivo:</b> Ejecutar acciones enfocadas a operar, controlar, administrar y regular el sistema de transporte masivo BRT denominado Macrobus	100%	88%	\$30,000,000	\$28,505,644	95%
<b>Promedio/Total</b>		<b>88%</b>	<b>88%</b>	<b>\$ 30,000,000</b>	<b>\$ 28,505,644</b>	<b>95%</b>

\* Promedio/Total de proyectos de la dependencia





**DESARROLLO  
SOCIAL**

Tercer Informe de Gobierno

ANEXO  
TOMO III

SEGUIMIENTO  
DE LOS PROGRAMAS  
OPERATIVOS ANUALES  
2009  
Enero - Diciembre

**JALISCO**

DESARROLLO  
SOCIAL





# Desarrollo Social

**Porcentaje de Avance Promedio**

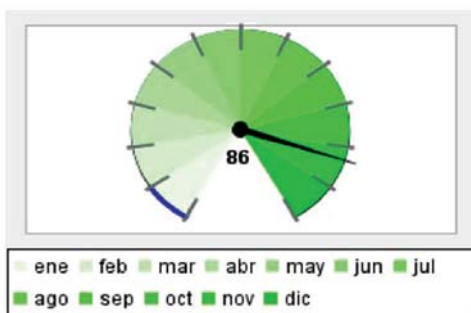

**Porcentaje de cumplimiento de metas, respecto a lo programado en el año**

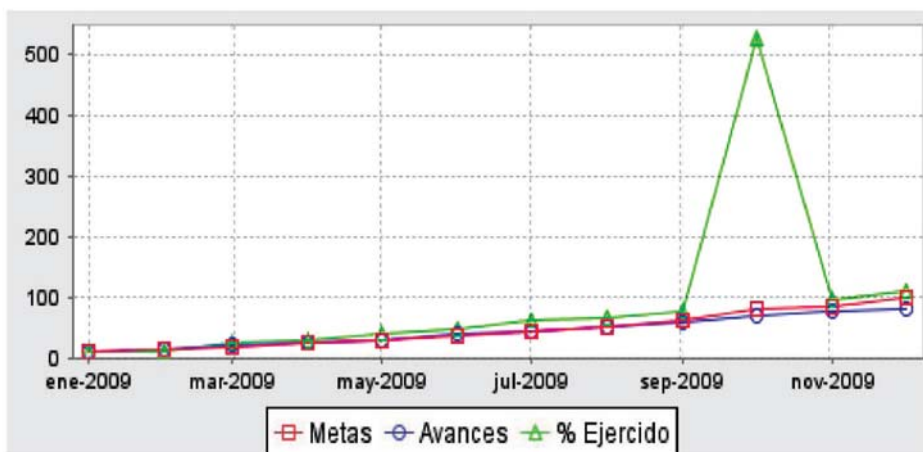
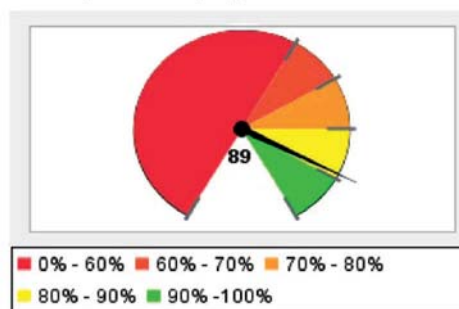

## Resumen Total de Proyectos

<b>Total de Proyectos</b>	155
<b>Avance General</b>	86%
<b>Cumplimiento de Meta</b>	89%
<b>Presupuesto Ejercido</b>	\$ 36,650,898,417 (112%)
<b>Presupuesto Autorizado Inicial</b>	\$ 32,643,135,280
<b>Total de Dependencias</b>	12

# Secretaría de Educación

**Porcentaje de Avance Promedio**



**Porcentaje de cumplimiento de metas, respecto a lo programado en el año**

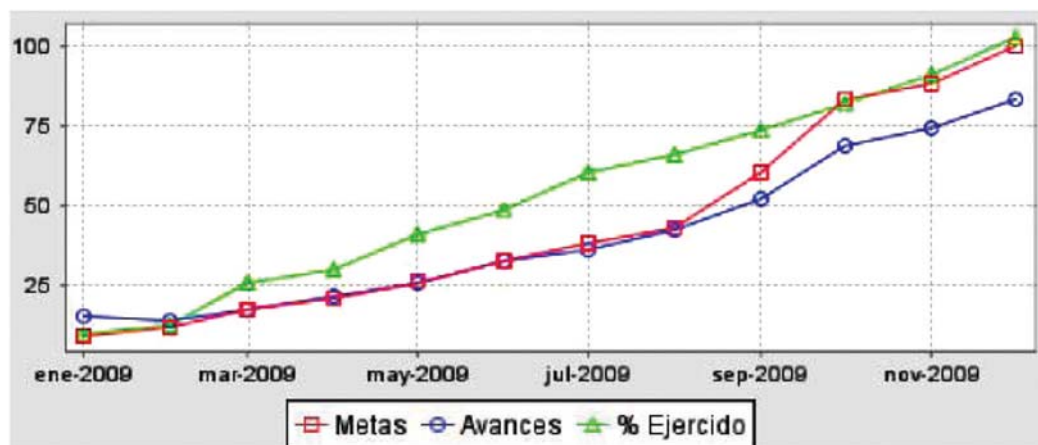
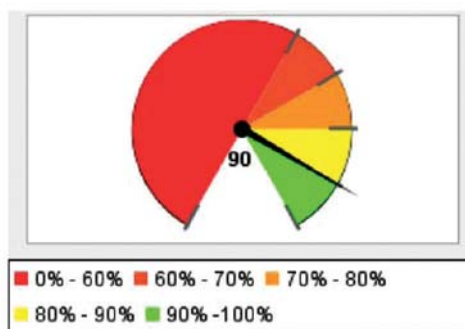

Resumen Total de Proyectos	
Total de Proyectos	71
Avance General	85%
Cumplimiento de Meta	90%
Presupuesto Ejercido	\$ 25,052,177 (103%)
Presupuesto Autorizado Inicial	\$ 24,303,898,180

No.	Proyecto / Componente	Meta	Avance	Presupuesto Autorizado Inicial	Presupuesto Ejercido	Porcentaje de ejercido
1	<b>Capacitación para el trabajo y vinculación con el sector productivo</b>  <b>Objetivo:</b> Propiciar la vinculación del sector educativo con las áreas productivas. <b>Nota:</b> La meta global del proyecto se superó debido a las acciones adicionales de articulación emprendidas con diversas instituciones: SEPROE, STyPS, Ayuntamientos del Área Metropolitana de Guadalajara y de Tequila, a partir del Programa Emergente de Capacitación implementado con el fin de proteger el empleo	100%	100%	\$ 5,309,266	\$ 5,469,793	103%
2	<b>Educación Inicial</b>  <b>Objetivo:</b> La población de 0 a 5 años en condiciones de vulnerabilidad mejora su calidad de vida al recibir servicios educativos y asistenciales contribuyendo al abatimiento del rezago educativo en educación inicial. <b>Nota:</b> No se alcanzó la meta de Centros de Desarrollo ya que varias solicitudes de incorporación de planteles particulares no fueron procedentes al no reunir las condiciones básicas de seguridad. En cuanto a los municipios atendidos en la Modalidad No Escolarizada que se opera en coordinación con el CONAFE, no se pudo incrementar debido a modificaciones en las reglas de operación a nivel federal.	100%	50%	\$ 104,576,936	\$ 105,911,464	101%
3	<b>Preescolar General</b>  <b>Objetivo:</b> Atender a los niños de 3 a 5 años de edad mediante un servicio educativo que promueva el desarrollo de capacidades y competencias cognitivas y socioafectivas.	100%	90%	\$ 2,539,452,865	\$ 2,433,552,186	96%
4	<b>Primaria General</b>  <b>Objetivo:</b> Proporcionar el servicio de educación primaria general de calidad a niños de 6 a 14 años de edad que favorezca el desarrollo integral del educando. <b>Nota:</b> La meta global se superó debido a que se incrementó el número de las escuelas focalizadas para la mejora de sus prácticas pedagógicas de acuerdo al análisis de resultados de la prueba ENLACE.	100%	100%	\$ 7,056,830,988	\$ 7,818,453,842	111%
5	<b>Secundarias Generales</b>  <b>Objetivo:</b> Proporcionar una educación que identifique a los educandos con los valores nacionales, los prepare para continuar su formación académica y los dote de los elementos científicos y culturales suficientes para enfrentar su realidad individual y colectiva. <b>Nota:</b> Se superó la meta global debido a que se puso énfasis en la capacitación de un mayor número de directivos ya que estos constituyen un elemento fundamental de la estructura educativa. Adicionalmente es importante señalar que las cifras finales de aprobación y matrícula del ciclo escolar 2008 - 2009 aún no se encuentran disponibles, por lo que el avance final podría modificarse.	100%	37%	\$ 2,401,247,931	\$ 1,947,237,663	81%
6	<b>Secundarias Técnicas</b>  <b>Objetivo:</b> Proporcionar una educación que identifique a los educandos con los valores nacionales, los prepare para continuar su formación académica y los dote de los elementos científicos y culturales suficientes para enfrentar su realidad individual y colectiva. <b>Nota:</b> Es importante señalar que las cifras finales de aprobación y matrícula del ciclo escolar 2008 - 2009 aún no se encuentran disponibles, por lo que el avance final podría modificarse. Adicionalmente existe un rezago global en la meta ya que a causa de la contingencia sanitaria debieron cancelarse algunas acciones de asesoría pedagógica.	100%	21%	\$ 1,868,005,370	\$ 1,908,543,511	102%
7	<b>Telesecundarias</b>  <b>Objetivo:</b> Proporcionar una educación que identifique a los educandos con los valores nacionales, los prepare para continuar su formación académica y los dote de los elementos científicos y culturales suficientes para enfrentar su realidad individual y colectiva. <b>Nota:</b> Es importante señalar que las cifras finales de aprobación y matrícula del ciclo escolar 2008 - 2009 aún no se encuentran disponibles, por lo que el avance final podría modificarse.	100%	25%	\$ 726,767,143	\$ 763,616,030	105%

No.	Proyecto / Componente	Meta	Avance	Presupuesto Autorizado Inicial	Presupuesto Ejercido	Porcentaje de ejercido
8	<b>Educación Intercultural</b> <b>Objetivo:</b> Generar condiciones de actualización y capacitación docente para la mejora de la educación indígena en Jalisco. <b>Nota:</b> Este proyecto opera en coordinación y con cofinanciamiento del Gobierno Federal, quién determinó modificaciones a las reglas de operación y a la aplicación del presupuesto, lo que sumado al efecto de la contingencia epidemiológica que obligó a la implementación de acciones prioritarias no programadas, afectaron negativamente el cumplimiento de las metas establecidas.	100%	66%	\$ 78,715,711	\$ 74,354,366	94%
9	<b>Apoyos Curriculares a la Educación Básica</b> <b>Objetivo:</b> Enriquecer los contenidos educativos oficiales que se ofrecen a los alumnos, con actividades e información adicionales para consolidar su formación educativa básica. <b>Nota:</b> La necesidad de implementar estrategias de promoción y orientación a la comunidad educativa para la activación y utilización de la Cartilla Nacional de Salud y para el adecuado manejo de las contingencias sanitarias (dengue e influenza), obligó a reducir las acciones de incorporación de planteles a los programas Escuela Segura y Apoyos Curriculares.	100%	96%	\$ 117,032,527	\$ 129,556,251	111%
10	<b>Apoyos Compensatorios</b> <b>Objetivo:</b> Contribuir al mejoramiento de la calidad de la educación básica a través de acciones compensatorias. <b>Nota:</b> En este proceso el componente que refleja rezago en la meta programada, es el de alumnos que reciben anteojos en el marco del programa Ver bien para aprender mejor, esto derivado de los procesos de entrega recepción de los Ayuntamientos, que han impedido concretar los convenios de colaboración correspondientes.	100%	90%	\$ 26,758,323	\$ 39,699,012	148%
11	<b>Fomento a la Equidad</b> <b>Objetivo:</b> Generar estrategias de participación social para favorecer a la equidad educativa y con ello contribuir a la mejora de los índices de desarrollo humano en la entidad. <b>Nota:</b> Debido a la demanda de localidades por atender y la incorporación de nuevos beneficiarios al financiamiento educativo rural, se solicitó ante CONAFE un incremento presupuestal para la atención de estos requerimientos, ampliando así la meta anual. Respecto a la recuperación de experiencias exitosas no se logró la meta de julio y agosto por motivo de receso escolar.	100%	100%	\$ 5,300,000	\$ 3,041,885	57%
12	<b>Becas para Educación Básica y Normal</b> <b>Objetivo:</b> Entregar becas económicas en efectivo y/o becas académicas en escuelas particulares, a los alumnos educación primaria, secundaria y normal de bajos recursos y alto aprovechamiento escolar, para apoyar la continuidad en sus estudios, contribuyendo a disminuir los índices de reprobación y deserción. <b>Nota:</b> En la mayoría de los programas de estos niveles educativos no fue posible alcanzar la meta, pues a pesar de la constante promoción no hubo suficientes solicitantes, solo se superó la meta en Becas académicas	100%	87%	\$ 21,171,236	\$ 19,974,825	94%
13	<b>Operación del Consejo Estatal Técnico de la Educación</b> <b>Objetivo:</b> Realizar investigaciones, estudios y análisis de carácter técnico- pedagógico acerca de planes y programas de estudio, contenidos, métodos y materiales educativos que integran el currículo de la educación básica y los factores que afectan la calidad del servicio <b>Nota:</b> El rezago que se observa en el cumplimiento de la meta global, se genera porque no logró concretarse la operación de los Consejos Técnicos Regionales de la Educación debido a que el Reglamento para el Gobierno y Funcionamiento de las Escuelas, que contempla la organización y funcionamiento de los mismos, aún se encuentra en proceso de acuerdo con las Secciones 16 y 47 del SNTE	100%	75%	\$ 277,749	\$ 289,175	104%
14	<b>Apoyos Psicopedagógicos</b> <b>Objetivo:</b> Las escuelas de Educación Básica cuentan con apoyos psicopedagógicos especializados.	100%	100%	\$ 35,369,982	\$ 42,457,056	120%

No.	Proyecto / Componente	Meta	Avance	Presupuesto Autorizado Inicial	Presupuesto Ejercido	Porcentaje de ejercido
15	<b>Cooperación Internacional</b> <b>Objetivo:</b> Concertar acciones de colaboración con instituciones extranjeras para fortalecer la operación de los servicios educativos. <b>Nota:</b> Derivado de la recesión económica, aunado a la alerta sanitaria, se limitó la movilidad internacional, afectando la firma de instrumentos de cooperación, sin embargo se registró un incremento en el movimiento de familias migrantes binacionales entre Jalisco y Estados de la Unión Americana, por lo que se fortalecieron las actividades de atención directa, difusión y capacitación del PROBEM.	100%	93%	\$ 3,783,734	\$ 3,058,965	81%
16	<b>Apoyos Tecnológicos</b> <b>Objetivo:</b> Incorporación de las Tecnologías de la comunicación e informática en los procesos educativos. <b>Nota:</b> Debido a un nuevo proceso de producción a través de objetos de aprendizaje que demanda la nueva currícula de educación básica aprobada por la SEP hasta el mes de junio, no se ha podido concretar la producción de materiales educativos requiriendo la realización de actividades de actualización, capacitación, investigación y reflexión de este nuevo proceso.	100%	97%	\$ 44,806,528	\$ 22,086,356	49%
17	Apoyos Materiales para Escuelas de Educación Básica <b>Objetivo:</b> Administrar los recursos asignados al sector Educativo de acuerdo a las políticas nacionales y con criterios de racionalidad y austeridad presupuestaria. <b>Nota:</b> La meta se superó debido a que se recibió un mayor número de solicitudes de mantenimiento preventivo a inmuebles, derivado del programa integral de acondicionamiento y mantenimiento de espacios para la atención al público.	100%	100%	\$ 317,277,899	\$ 312,753,994	99%
18	<b>Apoyos Materiales para la Operación de Proyectos Educativos</b> <b>Objetivo:</b> Dotar a los proyectos educativos de los insumos materiales requeridos para su operación. <b>Nota:</b> El componente que refleja un rezago respecto de su meta anual es el de escuelas concentradoras equipadas, al respecto es importante precisar que la meta se estableció con base en las propuestas que los ayuntamientos presentaron en la Mesa de la Gran Alianza por Jalisco, sin embargo, finalmente sólo el Gobierno Municipal de Tuxcacuesco concretó la firma del convenio de operación.	100%	100%	\$ 4,555,000	\$ 2,875,597	63%
19	<b>Enseñanza de las Matemáticas y Ciencias</b> <b>Objetivo:</b> Dotar a docentes y alumnos de primaria y secundaria de las herramientas necesarias para alcanzar un mejor desempeño académico en las asignaturas de matemáticas y ciencias. <b>Nota:</b> Dadas las características especiales que tienen los materiales didácticos requeridos para la operación de este proyecto, se presentaron problemas operativos en los procesos de licitación y adquisición de los mismos, lo que afectó negativamente en el cumplimiento de las metas programadas.	100%	69%	\$ 45,071,940	\$ 130,499,687	290%
20	<b>Enseñanza del Inglés</b> <b>Objetivo:</b> Fortalecer la enseñanza de una primera lengua extranjera (Inglés) en escuelas de Educación Básica, dependientes de la Secretaría de Educación del Gobierno del Estado de Jalisco. <b>Nota:</b> Se refleja un incremento en la totalidad de libros distribuidos ya que se incluyó la atención de Escuelas de Tiempo Completo y escuelas con programa de enseñanza del inglés propio, mismos que están en proceso de entrega a través de las Delegaciones Regionales.	100%	100%	\$ 2,000,000	\$ 578,793	29%
21	<b>Fortalecimiento de la Educación en Valores</b> <b>Objetivo:</b> Contar con una estrategia articulada de las acciones de formación en valores dirigidas a los alumnos de educación básica, padres de familia, docentes y trabajadores al servicio de la educación. <b>Nota:</b> El rezago se genera en la edición de material, del cual logró concretarse la etapa de diseño de: "Curso taller sobre los valores fundamentales del ser humano"; guía del participante a este curso; y breviario titulado Cien preguntas y respuestas acerca de los valores éticos o morales"; sin embargo éstos aún se encuentran en proceso de revisión técnica para realizar la producción y distribución.	100%	61%	\$ 6,800,000	\$ 5,190,713	76%

No.	Proyecto / Componente	Meta	Avance	Presupuesto Autorizado Inicial	Presupuesto Ejercido	Porcentaje de ejercido
22	<b>Carrera Magisterial</b> <b>Objetivo:</b> Mantener la operación del Programa de Carrera Magisterial contribuyendo a elevar la calidad de la educación básica así como el nivel de vida de los docentes.	100%	100%	\$ 1,960,019	\$ 1,907,111	97%
23	<b>Educación Normal</b> <b>Objetivo:</b> Formar profesores para atender la demanda de educación básica, media superior y superior. <b>Nota:</b> En este proyecto destaca el avance en cuanto al resultado obtenido por los alumnos de las escuelas normales en el examen CENEVAL, lo que se logró por el fortalecimiento del programa de transformación de la educación normal.	100%	100%	\$ 258,090,016	\$ 222,506,943	86%
24	<b>Actualización Docente</b> <b>Objetivo:</b> Proporcionar alternativas de capacitación y actualización a maestros en servicio y propiciar el máximo desarrollo de sus aptitudes a fin de mejorar la calidad de la labor docente. <b>Nota:</b> Derivado de la contingencia sanitaria del primer cuatrimestre del año, la federación pospuso la emisión de resultados de los Exámenes Nacionales (ENAMS) para la certificación docente, adicionalmente se pospuso hasta 2010 la capacitación a los colectivos escolares con base en los resultados de ENLACE.	100%	72%	\$ 64,421,406	\$ 59,138,316	92%
25	<b>Posgrado Pedagógico e Investigación</b> <b>Objetivo:</b> Proporcionar alternativas de posgrado pedagógico para la capacitación y actualización a maestros en servicio y propiciar el máximo desarrollo de sus aptitudes a fin de mejorar la calidad de la labor docente. <b>Nota:</b> En este proyecto no logró concretarse la implementación de tres programas de posgrado los cuales aún se encuentran en la fase de diseño.	100%	78%	\$ 111,648,519	\$ 97,723,616	88%
26	<b>Formación de Directivos por Competencias</b> <b>Objetivo:</b> Generar prácticas de gestión de los directores de escuelas de educación básica de calidad. <b>Nota:</b> La meta establecida en los componentes de evaluación de directivos y de escuelas no pudo alcanzarse a consecuencia de los procesos de promoción docente que generan una alta movilidad del personal directivo en los planteles.	100%	87%	\$ 6,725,000	\$ 1,915,815	28%
27	<b>Formación de Supervisores</b> <b>Objetivo:</b> Contribuir a la transformación e innovación de la educación.	100%	100%	\$ 3,500,000	\$ 2,292,062	65%
28	<b>Educación Permanente</b> <b>Objetivo:</b> Coadyuvar a la atención del rezago educativo. <b>Nota:</b> Las contingencias sanitarias por la influenza y dengue, ocasionaron la deserción de alumnos, sin embargo se emprendieron una serie de acciones extraordinarias de difusión del programa, que lograron la recuperación e inscripción de alumnos en el último trimestre del año, cuya certificación se extenderá a principios del 2010.	100%	69%	\$ 68,271,433	\$ 39,911,092	58%
29	<b>Educación Media Superior</b> <b>Objetivo:</b> Coordinar la operación del servicio de Educación Media Superior en la Entidad para apoyar la continuidad educativa de los egresados de secundaria con opciones de calidad de educación media superior que les permitan su incorporación a la educación superior, así como al mercado laboral.	100%	100%	\$ 7,963,673	\$ 5,274,888	66%



No.	Proyecto / Componente	Meta	Avance	Presupuesto Autorizado Inicial	Presupuesto Ejercido	Porcentaje de ejercido
30	<b>Educación Superior</b> <b>Objetivo:</b> Coordinar la operación del servicio de Educación Superior en la Entidad para propiciar que haya una mayor cantidad de jóvenes formados en carreras de educación superior tecnológica, que contribuyan al desarrollo del Estado.	100%	93%	\$ 9,955,086	\$ 8,921,015	90%
31	<b>Becas para Educación Superior</b> <b>Objetivo:</b> Apoyar a los alumnos educación superior de bajos recursos y alto aprovechamiento escolar para que continúen sus estudios, contribuyendo a disminuir los índices de reprobación y deserción. <b>Nota:</b> Las becas otorgadas a alumnos de la UTJ se redujeron debido a la conclusión de estudios de algunos jóvenes o a la baja temporal y bajas por acuerdo nacional para ITS e IT.	100%	78%	\$ 52,750,000	\$ 49,138,061	93%
32	<b>Educación Especial</b> <b>Objetivo:</b> Las escuelas de educación básica e inicial que atienden alumnos con necesidades educativas especiales cuentan con los apoyos técnico-operativos para brindar un servicio en condiciones de equidad. <b>Nota:</b> En este proyecto se superó la meta global debido al apoyo federal extraordinario para la operación del programa de Aptitudes Sobresalientes que permitió incrementar el número de padres de familia de niños con necesidades educativas especiales orientados.	100%	100%	\$ 619,697,882	\$ 589,020,467	95%
33	<b>Educación Física</b> <b>Objetivo:</b> Sistematizar la enseñanza de la educación física para favorecer el desarrollo integral de los educandos. <b>Nota:</b> El rezago en este proyecto se observa en el componente de distribución de material deportivo, ya que se presentaron problemas para la adquisición de los insumos, dados los volúmenes y características específicas requeridas.	100%	90%	\$ 389,347,670	\$ 373,970,645	96%
34	<b>Planeación Educativa</b> <b>Objetivo:</b> Apoyar los trabajos de la SEJ tendientes a elevar la cobertura y calidad de los servicios educativos	100%	100%	\$ 34,722,248	\$ 24,810,321	71%
35	<b>Participación Social</b> <b>Objetivo:</b> Fomentar la participación social en el quehacer educativo.	100%	100%	\$ 4,684,946	\$ 5,017,612	107%
36	<b>Evaluación Educativa</b> <b>Objetivo:</b> Desarrollo y difusión de procesos sistemáticos y permanentes de evaluación del sistema educativo de Jalisco a través la valoración del nivel de logro de los alumnos de educación básica, media superior y normal, de las competencias de los aspirantes a plazas docentes, del desempeño de directivos y docentes en servicio, de factores escolares y extraescolares que afectan al aprendizaje en las diversas regiones de Jalisco; así como la evaluación de programas y la promoción de la autoevaluación institucional. <b>Nota:</b> La evaluación de 3 programas: dos de carácter federal se suspendieron por restricción presupuestal (encuestas de inicio y fin de ciclo escolar) y uno estatal, (Estudio de casos de escuelas con crecimiento y decremento sostenido en ENLACE 2008) que presentó avances considerables, el cual no se concluyó debido a que la recuperación y análisis de información requirió mayor tiempo.	100%	90%	\$ 9,228,371	\$ 8,325,669	90%
37	<b>Acreditación, Incorporación y Revalidación Educativa</b> <b>Objetivo:</b> Dar certeza legal a los estudios realizados por los alumnos en el Estado. <b>Nota:</b> No se recibieron por parte de la SEP, las boletas oficiales de educación básica para el periodo escolar 2009-2010, motivo por el cual está pendiente su expedición, así mismo en incorporación de escuelas particulares, revalidación y equivalencia de estudios, están sujetas a las solicitudes que presentan los interesados y en su caso los trámites recibidos están atendidos al 100%.	100%	64%	\$ 12,568,305	\$ 10,853,991	86%



No.	Proyecto / Componente	Meta	Avance	Presupuesto Autorizado Inicial	Presupuesto Ejercido	Porcentaje de ejercido
38	<b>Administración Regional</b>  <b>Objetivo:</b> Los servicios en las Delegaciones Regionales son ofrecidos con calidad, otorgando una respuesta ágil a los usuarios. <b>Nota:</b> Se rebasó la meta en el componente de capacitación debido a que la Secretaría de Administración amplió la oferta de cursos, permitiendo que un mismo usuario se capacitara en varios programas, adicionalmente se contó con capacitación en línea incrementando las opciones de capacitación.	100%	100%	\$ 160,846,937	\$ 158,554,844	99%
39	<b>Conducción de la Política Educativa</b>  <b>Objetivo:</b> Orientar el desarrollo de la educación en el Estado para contribuir al progreso integral de la población jalisciense. <b>Nota:</b> Debido a la atención de actividades extraordinarias, se cancelaron algunas reuniones de trabajo colegiado de mandos superiores de la SEJ y se suspendió la realización de eventos navideños de acuerdo a las instrucciones giradas a todas las Dependencias sobre la política de austeridad, lo anterior en apego y de conformidad a la circular DS/0421/2009 enviada por la Secretaría de Administración	100%	80%	\$ 41,306,494	\$ 37,776,734	91%
40	<b>Administración de Recursos</b>  <b>Objetivo:</b> Administrar los recursos asignados al sector Educativo de acuerdo a las políticas nacionales y con criterios de racionalidad y austeridad presupuestaria. <b>Nota:</b> Se superó la meta en el número de plataformas tecnológicas desarrolladas con lo que se agilizó la gestión pública y la prestación de los servicios a la comunidad educativa.	100%	100%	\$ 381,011,435	\$ 254,205,089	67%
41	<b>Mejora de la Calidad en la Gestión Educativa</b>  <b>Objetivo:</b> Actualizar la normatividad, la organización y la tecnificación administrativa de la SEJ para fortalecer la eficiencia en la capacidad de respuesta a las necesidades operativas del sector.	100%	100%	\$ 33,820,000	\$ 35,520,217	105%
42	<b>Difusión de la Acción Educativa</b>  <b>Objetivo:</b> Incrementar el conocimiento de las acciones y actividades de la SEJ entre la población del Estado. <b>Nota:</b> Se llevaron a cabo acciones de difusión extraordinarias con la finalidad de dar a conocer al público en general las medidas tomadas por la SEJ debido a la contingencia sanitaria.	100%	100%	\$ 4,965,931	\$ 5,353,538	108%
43	<b>Transparencia Institucional</b>  <b>Objetivo:</b> Los procesos administrativos de la SEJ son supervisados para garantizar su operación conforme al marco legal.	100%	100%	\$ 9,166,012	\$ 9,406,858	103%
44	<b>Regulación Jurídica</b>  <b>Objetivo:</b> Disminución de problemática jurídica en la SEJ.	100%	100%	\$ 7,581,229	\$ 8,614,490	114%
45	<b>Operación de la Sociedad de Geografía y Estadística del Estado de Jalisco</b>  <b>Objetivo:</b> La promoción de la ciencia y la cultura en todos los campos del conocimiento.	100%	81 %	\$ 952,000	\$ 1,051,000	110%
46	<b>Operación del Colegio Nacional de Educación Profesional Técnica del Estado de Jalisco</b>  <b>Objetivo:</b> Mejorar las expectativas de futuro de todos los jaliscienses mediante una educación de calidad que sea pertinente, eficaz, eficiente, equitativa y de impacto.	100%	100%	\$ 152,464,700	\$ 163,492,145	107%

No.	Proyecto / Componente	Meta	Avance	Presupuesto Autorizado Inicial	Presupuesto Ejercido	Porcentaje de ejercido
47	<b>Atención a la demanda de educación media y superior en el Estado de Jalisco</b> <b>Objetivo:</b> Atender a la demanda de educación media superior y superior en el Estado de Jalisco	100%	100%	\$ 5,956,212,740	\$ 6,473,358,282	109%
48	<b>Operación del Colegio de Estudios Científicos y Tecnológicos del Estado de Jalisco</b> <b>Objetivo:</b> Abrir espacios educativos para coadyuvar a reducir el rezago en la Educación Media Superior Tecnológica en el Estado.	100%	100%	\$ 83,739,000	\$ 83,739,000	100%
49	<b>Operación del Colegio de Bachilleres del Estado de Jalisco</b> <b>Objetivo:</b> Impartir educación media superior con capacitación para el trabajo en las modalidades escolarizada, abierta y a distancia, propiciando la formación integral del alumno con la inclusión de actividades culturales, artísticas y deportivas.	100%	100%	\$ 105,599,200	\$ 206,829,433	196%
50	<b>Operación del Patronato de Fomento Educativo en el Estado de Jalisco A.C.</b> <b>Objetivo:</b> Apoyar con soporte logístico la gestión administrativa con los agentes solidarios que trabajan en la reducción del rezago educativo. <b>Nota:</b> Gracias al Apoyo del Gobierno del Estado y a la buena disposición de empresarios, se logro cumplir con las metas establecidas, quedando pendiente únicamente la firma de un convenio de Colaboración el cual está en trámite de firmas.	100%	100%	\$ 1,865,200	\$ 1,865,200	100%
51	<b>Operación del Colegio de Jalisco, A.C.</b> <b>Objetivo:</b> Contribuir al desarrollo científico de las ciencias sociales y humanidades en el Occidente del país.	100%	100%	\$ 21,000,000	\$ 21,000,000	100%
52	<b>Operación del Instituto de la Madera, Celulosa y Papel</b> <b>Objetivo:</b> Fortalecer la investigación en productos forestales para contribuir a incrementar el capital intelectual de Jalisco.	100%	100%	\$ 1,303,900	\$ 1,303,900	100%
53	<b>Operación de la Universidad Tecnológica de Jalisco (UTJ)</b> <b>Objetivo:</b> Concretar las acciones para avanzar en la consolidación de la educación superior tecnológica en la Zona Metropolitana de Guadalajara, como un medio para mejorar la calidad de vida de los jaliscienses.	100%	100%	\$ 30,569,600	\$ 29,598,888	97%
54	<b>Operación del Instituto de Formación para el Trabajo en el Estado de Jalisco (IDEFT)</b> <b>Objetivo:</b> Impartir Capacitación para y en el trabajo a la población jalisciense vinculada con el sector productivo. <b>Nota:</b> Se capacitó a un mayor número de personas por la apertura y atención de las empresas del Programa Estatal Emergente de Capacitación para la Productividad; así como la apertura de un mayor número de cursos.	100%	59%	\$ 15,676,500	\$ 25,507,197	163%
55	<b>Operación del Instituto Estatal para la Educación de los Adultos (IEEA)</b> <b>Objetivo:</b> El rezago educativo en el Estado de Jalisco es reducido en 1.4%, durante el año 2009.	100%	100%	\$ 104,909,100	\$ 150,853,968	144%
56	<b>Operación del Instituto Tecnológico Superior de Zapopan</b> <b>Objetivo:</b> Concretar las acciones para avanzar en la consolidación de la educación superior tecnológica en el Municipio de Zapopan, como un medio para mejorar la calidad de vida de los jaliscienses. <b>Nota:</b> Se superó la meta de absorción debido al éxito en la campaña de promoción y difusión del ITS.	100%	100%	\$ 14,193,300	\$ 13,515,405	95%

No.	Proyecto / Componente	Meta	Avance	Presupuesto Autorizado Inicial	Presupuesto Ejercido	Porcentaje de ejercido
57	<b>Operación del Instituto Tecnológico Superior de Puerto Vallarta</b> <b>Objetivo:</b> Concretar las acciones para avanzar en la consolidación de la educación superior tecnológica en la región Costa Norte, como un medio para mejorar la calidad de vida de los jaliscienses. <b>Nota:</b> Durante el año la región se vio afectada por factores externos como la influenza, lo que generó un retraso con los alumnos que están realizando sus Residencias Profesionales y con los trabajos para la acreditación de la carrera de Arquitectura.	100%	69%	\$ 19,184,400	\$ 18,482,257	96%
58	<b>Operación del Instituto Tecnológico Superior de Arandas</b> <b>Objetivo:</b> Concretar las acciones para avanzar en la consolidación de la educación superior tecnológica en la región Altos Sur, como un medio para mejorar la calidad de vida de los jaliscienses. <b>Nota:</b> El rezago en la meta se genera en el componente de acreditación de programas educativos ya que la propuesta presentada al CACEI fue dictaminada no procedente, por lo que en 2010 se trabajará en su mejora.	100%	100%	\$ 6,039,900	\$ 6,039,900	100%
59	<b>Operación del Instituto Tecnológico Superior de Chapala</b> <b>Objetivo:</b> Concretar las acciones para avanzar en la consolidación de la educación superior tecnológica en la región Ciénega, como un medio para mejorar la calidad de vida de los jaliscienses. <b>Nota:</b> El rezago en la meta se genera en el componente de acreditación de programas educativos ya que la propuesta presentada al CACEI fue dictaminada no procedente, por lo que en 2010 se trabajará en su mejora.	100%	44%	\$ 7,005,800	\$ 6,757,286	96%
60	<b>Operación del Instituto Tecnológico Superior de Lagos de Moreno</b> <b>Objetivo:</b> Concretar las acciones para avanzar en la consolidación de la educación superior tecnológica en la región Altos Norte, como un medio para mejorar la calidad de vida de los jaliscienses. <b>Nota:</b> El rezago en la meta se genera en el componente de acreditación de programas educativos ya que la propuesta presentada al CACEI fue dictaminada no procedente, por lo que en 2010 se trabajará en su mejora.	100%	45%	\$ 5,522,900	\$ 5,522,900	100%
61	<b>Operación de la Escuela de Conservación y Restauración de Occidente (ECRO)</b> <b>Objetivo:</b> Formación de profesionales en el área de restauración de bienes muebles.	100%	100%	\$ 4,782,800	\$ 4,774,328	100%
62	<b>Operación del Instituto Tecnológico Superior de Tequila</b> <b>Objetivo:</b> Concretar las acciones para avanzar en la consolidación de la educación superior tecnológica en la región Valles, como un medio para mejorar la calidad de vida de los jaliscienses. <b>Nota:</b> La meta de eficiencia terminal no se logró debido a que los alumnos son de escasos recursos económicos y estos dejan trucas sus carreras por los compromisos económicos.	100%	100%	\$ 9,351,400	\$ 9,076,786	97%
63	<b>Operación de la Universidad Tecnológica de la Zona Metropolitana de Guadalajara (UTZ MG)</b> <b>Objetivo:</b> Concretar las acciones para consolidar la educación superior tecnológica en la entidad como un medio para mejorar la calidad de vida.	100%	87%	\$ 9,721,400	\$ 9,721,400	100%
64	<b>Operación del Instituto Tecnológico Superior de el Grullo</b> <b>Objetivo:</b> Concretar las acciones para avanzar en la consolidación de la educación superior tecnológica en la región Sureste, como un medio para mejorar la calidad de vida de los jaliscienses. <b>Nota:</b> El rezago en la meta se genera fundamentalmente en el componente de acreditación de programas educativos ya que la propuesta fue presentada al CACEI oportunamente sin embargo, aún no se ha recibido el dictámen correspondiente.	100%	65%	\$ 6,083,800	\$ 5,929,742	97%

No.	Proyecto / Componente	Meta	Avance	Presupuesto Autorizado Inicial	Presupuesto Ejercido	Porcentaje de ejercicio
65	<b>Operación del Instituto Tecnológico Superior de Zapotlanejo</b> <b>Objetivo:</b> Concretar las acciones para avanzar en la consolidación de la educación superior tecnológica en la región Centro, como un medio para mejorar la calidad de vida de los jaliscienses.	100%	94%	\$ 4,398,900	\$ 4,398,900	100%
66	<b>Operación del Instituto Tecnológico Superior de Tamazula de Gordiano</b> <b>Objetivo:</b> Concretar las acciones para avanzar en la consolidación de la educación superior tecnológica en la región Sureste, como un medio para mejorar la calidad de vida de los jaliscienses. <b>Nota:</b> La meta de absorción fue superada debido a una buena campaña de difusión e incremento de la oferta educativa en el ITS y la meta de eficiencia terminal fue superada debido al seguimiento personalizado de indicadores de reprobación, asistencia a clases y becas otorgadas en esta generación.	100%	100%	\$ 6,347,100	\$ 6,001,372	95%
67	<b>Operación del Instituto Tecnológico Superior de La Huerta</b> <b>Objetivo:</b> Concretar las acciones para avanzar en la consolidación de la educación superior tecnológica en la región Costa Sur, como un medio para mejorar la calidad de vida de los jaliscienses.	100%	100%	\$ 6,806,900	\$ 6,452,568	95%
68	<b>Operación de la Universidad Politécnica de Jalisco</b> <b>Objetivo:</b> Concretar las acciones para avanzar en la consolidación de la educación superior tecnológica en la entidad como un medio para mejorar la calidad de vida de los jaliscienses. <b>Nota:</b> El retraso en la construcción y entrega para su uso de las instalaciones del campus universitario, afectó el incremento de alumnos de nuevo ingreso.	100%	64%	\$ 10,243,900	\$ 17,419,764	170%
69	<b>Operación del Instituto Tecnológico Superior de Mascota</b> <b>Objetivo:</b> Concretar las acciones para avanzar en la consolidación de la educación superior tecnológica en la región Sierra Occidental, como un medio para mejorar la calidad de vida de sus habitantes. <b>Nota:</b> La meta no fue alcanzada, debido a que originalmente se ofertó la inscripción a la Lic. en Administración, y una semana antes de la apertura del primer ciclo escolar, por indicaciones del gobierno federal (DGEST) se cambió esta oferta por la de Ingeniería Industrial lo que generó desinterés en la comunidad.	100%	23%	\$ 4,860,000	\$ 0	0%
70	<b>Operación del Instituto Tecnológico Superior de Cocula</b> <b>Objetivo:</b> Crear un Instituto Tecnológico Superior en el Municipio de Cocula <b>Nota:</b> El retraso en la construcción y entrega de las instalaciones educativas, afectó negativamente la matrícula del ITS.	100%	20%	\$ 4,860,000	\$ 0	0%
71	<b>Operación del Instituto Tecnológico Superior de Tala</b> <b>Objetivo:</b> Crear un Instituto Tecnológico Superior en el Municipio de Tala <b>Nota:</b> Esta meta fue superada gracias a las campañas de difusión que se llevaron a cabo en el ITS.	100%	100%	\$ 4,860,000	\$ 0	0%
<b>Promedio/Total</b>		<b>90%</b>	<b>85%</b>	<b>\$24,303,898,180</b>	<b>\$ 25,052,052,177</b>	<b>103%</b>

\* Promedio/Total de proyectos de la dependencia



# Consejo Estatal Para el Fomento Deportivo y Apoyo a la Juventud (CODE)

**Porcentaje de Avance Promedio**



**Porcentaje de cumplimiento de metas, respecto a lo programado en el año**

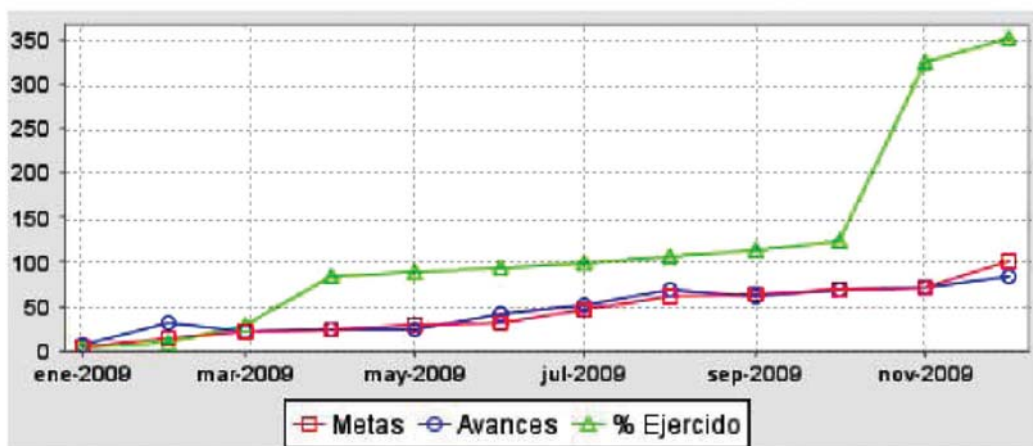
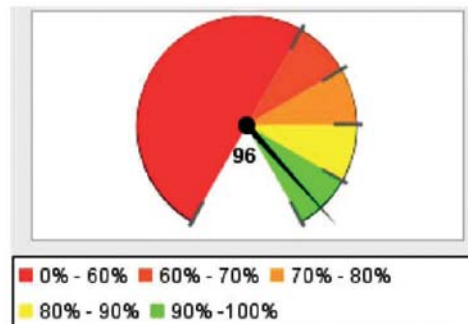

Resumen Total de Proyectos	
Total de Proyectos	2
Avance General	85%
Cumplimiento de Meta	96%
Presupuesto Ejercido	\$992,832,507 (391%)
Presupuesto Autorizado Inicial	\$ 253,781,200

No.	Proyecto / Componente	Meta	Avance	Presupuesto Autorizado Inicial	Presupuesto Ejercido	Porcentaje de ejercido
1	<b>Operación del Consejo Estatal para el Fomento Deportivo y el Apoyo a la Juventud (CODE).</b> <b>Objetivo:</b> Concretar las acciones para el desarrollo sustentable de la cultura física y el deporte, para elevar la calidad de vida y el logro de resultados deportivos exitosos de los jaliscienses. <b>Nota:</b> En relación al componente de Centros Regionales de Alto Rendimiento, se continúan las negociaciones con los Presidentes Municipales para la apertura de un centro mas en el interior del Estado, en el componente Personas que realizan actividad física no se cumplió la meta debido a la contingencia sanitaria se disminuyo el número de personas que practican deporte.	100%	73%	\$ 163,781,200	\$ 154,103,500	94%
2	<b>Infraestructura Deportiva para los Juegos Panamericanos</b> <b>Objetivo:</b> Construir los espacios deportivos necesarios para el evento panamericano de acuerdo a la reglamentación oficial. <b>Nota:</b> No fue posible cumplir con la meta del componente de promoción y difusión deportiva, social y cultural, debido a la contingencia sanitaria se disminuyo el número de asistentes a los eventos.	100%	97%	\$ 90,000,000	\$ 838,729,007	932%
<b>Promedio/Total</b>		<b>96%</b>	<b>85%</b>	<b>\$ 253,781,200</b>	<b>\$ 992,832,507</b>	<b>391%</b>

\* Promedio/Total de proyectos de la dependencia

# Comité Administrador del Programa Estatal de Construcción de Escuelas (C.A.P.E.C.E.)

**Porcentaje de Avance Promedio**



**Porcentaje de cumplimiento de metas, respecto a lo programado en el año**

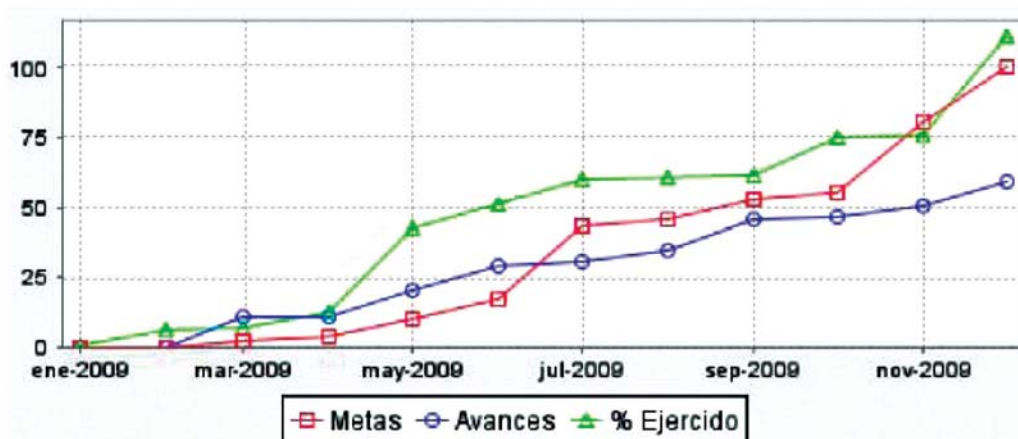
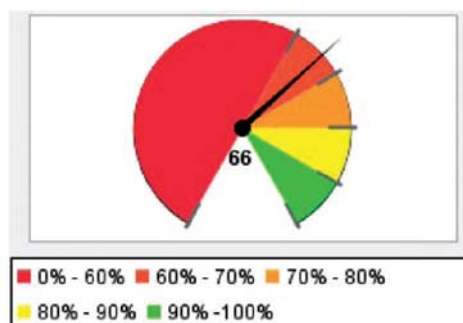

Resumen Total de Proyectos	
Total de Proyectos	2
Avance General	55%
Cumplimiento de Meta	66%
Presupuesto Ejercido	\$ 1,063,110,677 (126%)
Presupuesto Autorizado Inicial	\$ 845,139,890



No.	Proyecto / Componente	Meta	Avance	Presupuesto Autorizado Inicial	Presupuesto Ejercido	Porcentaje de ejercicio
1	<b>Operación del Comité Administrador del Programa Estatal de Construcción de Escuelas</b> <b>Objetivo:</b> Construir, equipar y rehabilitar la infraestructura que requiere el Estado para garantizar la prestación de los servicios educativos. <b>Nota:</b> La meta es inferior debido a que falta reducir 1,169 espacios educativos de Escuela Sana que se cancelaron. META inicial 3,344 menos 1,169 cancelados dan un total de 2,175 espacios educativos, a Dic. hemos terminado 3,126 por lo tanto CAPECE ha rebasado la meta con 951 espacios educativos. Hemos contratado una inversión total de \$1,215362,084.25 (cifra récord en la historia del Organismo).	100%	31%	\$ 805,372,990	\$ 1,024,397,609	127%
2	<b>Administración del CAPECE</b> <b>Objetivo:</b> Optimizar el manejo de los recursos destinados a la construcción de infraestructura educativa en la entidad, mediante el desarrollo eficiente y ordenado de los procesos de diseño de modelos y proyectos arquitectónicos, adjudicación, contratación, supervisión y entrega de obra. <b>Nota:</b> El avance ha sido superado debido a que los cursos de capacitación fueron anticipados.	100%	79%	\$ 39,766,900	\$ 38,713,068	97%
<b>Promedio/Total</b>		<b>66%</b>	<b>55%</b>	<b>\$ 845,139,890</b>	<b>\$ 1,063,110,677</b>	<b>126%</b>

\* Promedio/Total de proyectos de la dependencia

# Secretaría de Salud

**Porcentaje de Avance Promedio**



**Porcentaje de cumplimiento de metas, respecto a lo programado en el año**

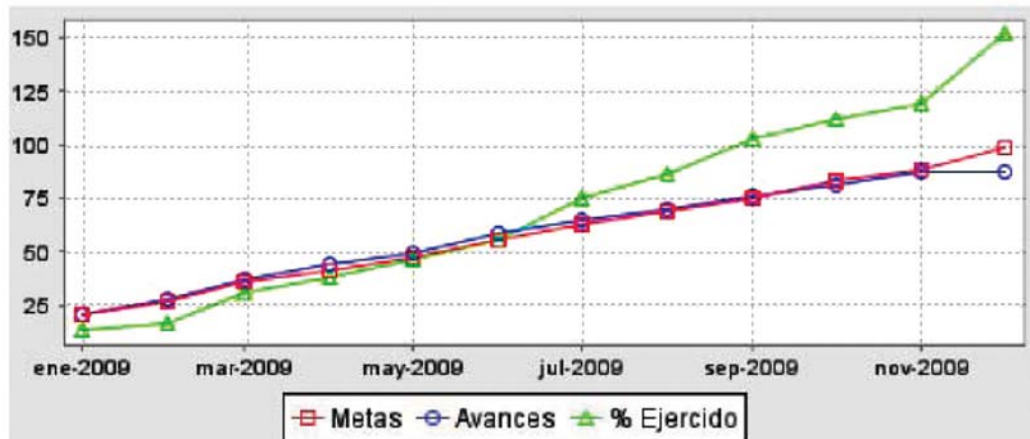
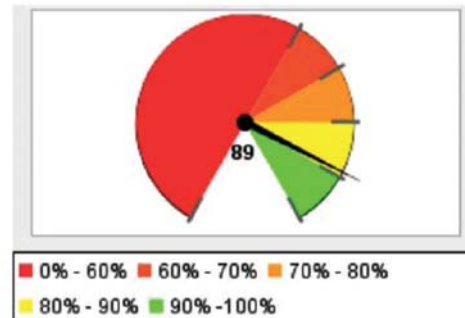

Resumen Total de Proyectos	
Total de Proyectos	27
Avance General	81%
Cumplimiento de Meta	89%
Presupuesto Ejercido	\$ 6,759,095,963 (152%)
Presupuesto Autorizado Inicial	\$ 4,447,046,410

No.	Proyecto / Componente	Meta	Avance	Presupuesto Autorizado Inicial	Presupuesto Ejercido	Porcentaje de ejercido
1	<b>Promoción y conducción de la rectoría del Sector Salud</b>  <b>Objetivo:</b> Fortalecer el papel rector de la Secretaría de Salud para mejorar la coordinación de las instituciones públicas, privadas y sociales del sector, y con ello proteger la salud de toda la población así como mejorar los servicios de atención médico curativa en todo el estado.	100%	0%	\$ 2,517,060	\$ 2,040,111	81%
2	<b>Prevención y promoción para una mejor salud</b>  <b>Objetivo:</b> Disminuir la mortalidad por accidentes en el Estado de Jalisco.	100%	100%	\$ 15,646,918	\$ 13,381,530	86%
3	<b>Coordinación Interinstitucion e Intersectorial para la Preve y Control de VIH-SIDA</b>  <b>Objetivo:</b> Facilitar la integración interinstitucional e intersectorial para la prevención del VIH/sida e ITS en el Estado.	100%	89%	\$ 7,659,390	\$ 6,316,846	82%
4	<b>Abordaje Integral de la prevención y control del VIH/SIDA/ ITS en el Estado</b>  Fortalecer las acciones de prevención, atención integral, investigación y promoción de los derechos humanos entorno al VIH/Sida e ITS.	100%	100%	\$ 7,414,638	\$ 5,918,059	80%
5	<b>Descentralización Municipal del Programa de Prevención de VIH/SIDA</b>  <b>Objetivo:</b> Establecer acciones de prevención del VIH/sida e ITS y de promoción de Derechos Humanos de las personas viviendo con sida (PVVS).	100%	96%	\$ 2,661,094	\$ 2,127,333	80%
6	<b>Atención a la salud del envejecimiento y la vejez</b>  <b>Objetivo:</b> Lograr la protección, atención, bienestar y desarrollo de los hombre y mujeres a partir de los 60 años de edad, para su plena integración al desarrollo social, económico, político y cultural.	100%	100%	\$ 1,501,000	\$ 61,995	4%
7	<b>Aportación Cruz Roja Mexicana Delegación Jalisco</b>  <b>Objetivo:</b> Atención de Urgencias.	100%	96%	\$ 59,100	\$ 59,100	100%
8	<b>Administración eficiente y transparente de los recursos</b>  <b>Objetivo:</b> Aumentar y fortalecer y administrar las coberturas de servicios de salud a la comunidad, a la persona para poder estar en condiciones de ofrecer los servicios con la mayor calidad posible, a fin de que satisfagan al máximo las necesidades y expectativas de la población y de los trabajadores.	100%	82%	\$ 2,033,925,772	\$ 2,270,242,472	112%
9	<b>Prevención y Promoción para una mejor salud</b>  <b>Objetivo:</b> Disminuir las desigualdades de atención a la comunidad en materia de salud a través de los diferentes programas preventivos.	100%	0%	\$ 127,462,205	\$ 241,282,897	189%
10	<b>Control de Riesgos Sanitarios y promoción de la Salud Ambiental</b>  <b>Objetivo</b> Supervisar y vigilar el crecimiento de las enfermedades, a través del control de riesgos sanitarios y promover el mejoramiento del medio ambiente.	67%	11%	\$ 7,094,587	\$ 8,049,091	113%



No	Proyecto / Componente	Meta	Avance	Presupuesto Autorizado Inicial	Presupuesto Ejercido	Porcentaje de ejercicio
11	<b>Atención médica curativa con calidad y seguridad</b> <b>Objetivo</b> Controlar colectivamente el crecimiento de las enfermedades crónico degenerativas, las lesiones accidentales y violentas, así como los problemas de salud mental, a través de una mayor promoción de la salud, prevención específica.	100%	100%	\$ 210,470,396	\$ 2,151,322,988	1,022%
12	<b>Atención Médica en el Hospital Civil de Guadalajara</b> <b>Objetivo</b> Proporcionar servicios médicos asistenciales de segundo y tercer nivel para la población abierta. <b>Nota:</b> Debido a las epidemias de Influenza y dengue, y la limitación del presupuesto para el gasto de operación del 2009, influyó en la productividad correspondiente a cirugías (80%) y atenciones de urgencias (93.8%), al implementarse espacios de aislamiento para la atención de pacientes afectados por la epidemia. Igualmente hubo disminución de insumos por los costos.	100%	95%	\$ 200,000,000	\$ 200,000,000	100%
13	<b>Apoyo Diagnóstico de Laboratorio y Gabinete en el Hospital Civil de Guadalajara</b> <b>Objetivo</b> Apoyar los diagnósticos clínicos a través de actualización tecnológica en los estudios de laboratorio y gabinete. <b>Nota:</b> La reducción de cirugías programadas por la contingencia redujo indirectamente el número de transfusiones sanguíneas alcanzando 95% de la meta programada.. Los otros tres indicadores se alcanzaron exitosamente.	100%	100%	\$ 134,000,000	\$ 134,000,000	100%
14	<b>Enseñanza e Investigación en el Hospital Civil de Guadalajara</b> <b>Objetivo:</b> Formación de recursos humanos de excelencia en ciencias de la salud. <b>Nota:</b> Siendo un Hospital Universitario en la formación de RH, se logró rebasar por mucho la meta establecida debido al al incremento en capacitación del personal requerida para la Certificación Hospitalaria, de la misma forma que se rebasó en 166% el pronóstico de asistencia al congreso de avances en medicina.	100%	100%	\$ 2,000,000	\$ 2,000,000	100%
15	<b>Administración de la Salud en el Hospital Civil de Guadalajara</b> <b>Objetivo:</b> Orientación de los recursos hacia los servicios prioritarios que satisfagan la demanda de atención médica de segundo y tercer nivel. <b>Nota:</b> Este proyecto muestra los números crudos de cumplimiento de acciones más no contemplan la calidad, por tal motivo, se proponen nuevos indicadores para 2010 enfocados a la calidad en servicio hospitalario.	100%	100%	\$ 1,556,920,150	\$ 1,590,238,672	102%
16	<b>Diagnostico de neoplasias malignas</b> <b>Objetivo:</b> Brindar atención especializada con objetivo de diagnosticar neoplasias malignas en detección temprana, en pacientes mediante la consulta y procedimientos especializados.	100%	100%	\$ 5,439,370	\$ 5,752,558	106%
17	<b>Tratamiento de pacientes con cáncer</b> <b>Objetivo:</b> Atención médica especializada para el tratamiento del paciente con cáncer.	100%	100%	\$ 16,176,573	\$ 16,603,025	103%
18	<b>Rehabilitación a pacientes con cáncer</b> <b>Objetivo:</b> Atención especializada para la mejorar la calidad de vida del paciente con cáncer.	100%	100%	\$ 1,123,234	\$ 1,173,685	104%
19	<b>Enseñanza e Investigación a pacientes con cancer</b> <b>Objetivo:</b> Elaborar proyectos de investigación relacionados con pacientes con cáncer.	100%	90%	\$ 236,223	\$ 236,223	100%
20	<b>Atención a pacientes con cáncer</b> <b>Objetivo:</b> Coordinar y administrar los recursos públicos a la atención de pacientes con cáncer.	100%	92%	\$ 4,156,100	\$ 4,671,148	112%

No	Proyecto / Componente	Meta	Avance	Presupuesto Autorizado Inicial	Presupuesto Ejercido	Porcentaje de ejercido
21	<b>Complemento de Hospitalización 2do. piso y Cirugía</b> <b>Objetivo:</b> Responder a la demanda incrementada de necesidad de hospitalización y cirugía para poder otorgar una atención integral y con calidad al paciente con cáncer.	100%	40%	\$ 10,000,000	\$ 8,694,845	87%
22	<b>Aumento de la Cobertura de Trasplantes</b> <b>Objetivo:</b> Contribuir a la disminución del costo social disminuyendo la morbilidad y mortalidad en enfermedades susceptibles de curarse con trasplantes	100%	87%	\$ 8,748,000	\$ 8,438,003	96%
23	<b>Atención Integral Ambulatoria y Hospitalaria mediante CAISAMES</b> <b>Objetivo:</b> Atender integralmente la salud mental en centros de estancia breve, prolongada y la unidad de rehabilitación.	100%	79%	\$ 27,502,396	\$ 22,690,623	83%
24	<b>Regulación, capacitación e Investigación en la Red Estatal de Servs. de Salud Mental</b> <b>Objetivo</b> Eficientar la Red de servicios mediante la capacitación, investigación y la asesoría en la aplicación de la normatividad en la promoción, atención clínica, rehabilitación y reinserción psicosocial.	100%	93%	\$ 3,321,004	\$ 3,321,004	100%
25	<b>Administración eficiente y transparente en las unidades de Salud Mental</b> <b>Objetivo</b> Administrar eficiente y transparente los recursos en unidades de salud mental.	100%	100%	\$ 44,694,500	\$ 44,694,500	100%
26	<b>Atención médica curativa con calidad</b> <b>Objetivo:</b> Fomentar una cultura de comprensión y adecuado manejo y tratamiento del dolor crónico o de difícil manejo, promoviendo los cuidados paliativos domiciliarios, que mejoren la calidad de vida del enfermo terminal, ayudando a los familiares de estos pacientes en el proceso de duelo.	100%	86%	\$ 7,041,200	\$ 6,630,702	94%
27	<b>Atención del conflicto médico paciente</b> <b>Objetivo:</b> Ampliar y mejorar el arbitraje médico, para resolver de forma justa, imparcial y oportuna las inconformidades y quejas ciudadanas por la prestación de servicios.	100%	63%	\$ 9,275,500	\$ 9,148,555	99%
<b>Promedio/Total</b>		89%	81%	\$ 4,447,046,410	\$ 6,759,095,963	152%

\* Promedio/Total de proyectos de la dependencia

# Secretaría de Desarrollo Humano

**Porcentaje de Avance Promedio**



**Porcentaje de cumplimiento de metas, respecto a lo programado en el año**

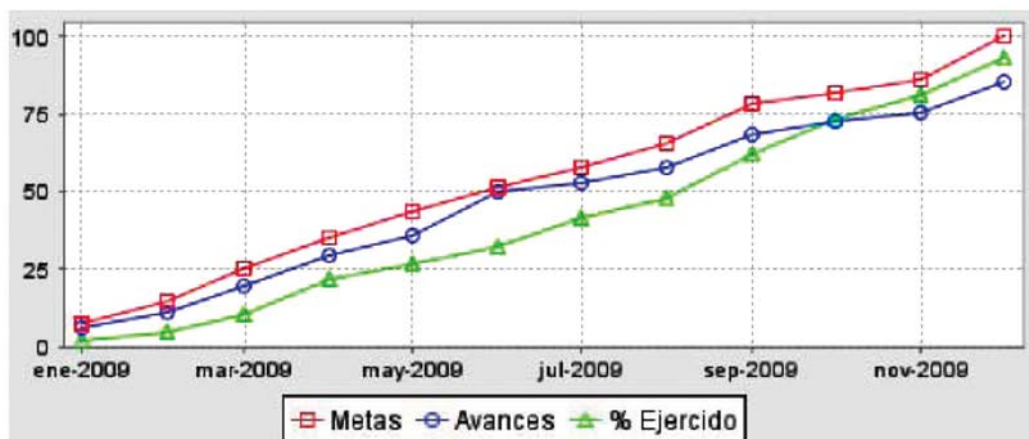
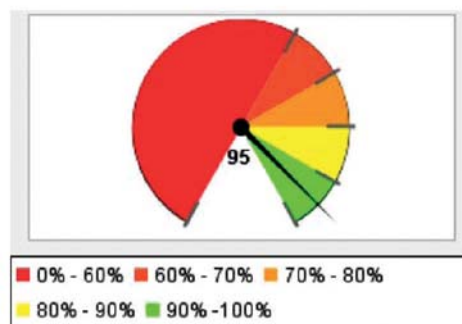

Resumen Total de Proyectos	
Total de Proyectos	9
Avance General	95%
Cumplimiento de Meta	95%
Presupuesto Ejercido	\$ 1,353,230,687 (94%)
Presupuesto Autorizado Inicial	\$ 1,433,400,630

No.	Proyecto / Componente	Meta	Avance	Presupuesto Autorizado Inicial	Presupuesto Ejercido	Porcentaje de ejercicio
1	<b>Administrativo, Procesos internos de administración</b>  <b>Objetivo:</b> Mejorar la planeación y administración mensual de las direcciones adscritas a la dependencia, con el fin de lograr un funcionamiento óptimo de los recursos. <b>Nota:</b> Los saldos promedio en fondo revolvente se han mantenido por encima de la meta. En materia de gestión de calidad se implementó el proyecto de 5 S.	100%	94%	\$ 21,475,920	\$21,234,332	99%
2	<b>Desarrollo Social, Infraestructura Social</b>  <b>Objetivo:</b> Crear espacios de convivencia e interacción social a través de la dotación de distintos servicios, con el fin de lograr el desarrollo de la comunidad, que permita generar condiciones de vida dignas. <b>Nota:</b> El Programa 3x1 Estatal no alcanzó la meta debido a la cancelación de acciones por parte de algunos municipios. El componente Convenios firmados con municipios no logró su meta pues algunos anexos de validación ingresaron fuera del tiempo programado.	100%	95%	\$ 419,576,910	\$ 470,662,887	112%
3	<b>Fortalecimiento de políticas públicas para el desarrollo humano y social sustentable</b>  <b>Objetivo:</b> Generar documentos de investigación en materia de desarrollo social y humano para facilitar el proceso de toma de decisiones en materia de política social. Impulsar acciones de difusión sobre los derechos de las niñas, los niños y adolescentes, así como sensibilizar a la sociedad sobre su problemática. <b>Nota:</b> Durante el 4 trimestre se sobrepasó la meta en materia de acciones de protección a los derechos de la infancia con más talleres, diagnósticos y acciones de las planeadas.	100%	100%	\$ 38,039,680	\$ 37,269,737	98%
4	<b>Participación Social, Participación y capacitación comunitaria para el desarrollo social y humano</b>  <b>Objetivo:</b> Apoyar a los grupos vulnerables más necesitados del estado (Indígenas, discapacitados, adultos mayores etc.) mediante apoyos económicos o en especie con el fin de incrementar las posibilidades de las personas de tener una vida plena y creativa, una vida larga y saludable, obtener conocimientos útiles y acceder a los recursos necesarios para gozar de un nivel de vida digno; pero teniendo siempre en cuenta las necesidades de generar las capacidades individuales y colectivas que les permitirán satisfacerlas por sí mismos, a través de nuestro apoyo solidario y corresponsable. <b>Nota:</b> El avance de Vive Incluyente se debe a que las gestiones y trámites ante la Sría. de Administración para llevar adelante los concursos para la adquisición de los aparatos concluyeron y los proveedores finalizaron la entrega de los aparatos. Becas Indígenas supera su meta, pues en las validaciones del padrón existen sustituciones por bajas administrativas, por deserción o baja de calificaciones.	100%	100%	\$ 48,383,500	\$ 54,418,874	112%
5	<b>Estrategia Vive</b>  <b>Objetivo:</b> 1) Incrementar la atención de viviendas habitadas que cuentan con piso de tierra, la mayoría que no cuentan con agua entubada y que no tienen sistema sanitario, mediante la dotación de piso firme, sistemas de almacenamiento de agua, drenaje y techo con el propósito de mejorar directa o indirectamente las condiciones relacionadas con la salud, higiene, organización, educación, responsabilidad y legalidad social. 2) Capacitar y orientar la formación de los líderes sociales de las organizaciones de la sociedad civil de las diferentes regiones del estado, con el propósito de que sean ellos quienes impulsen y direccionen sus habilidades y capacidades personales en beneficio de su organización y sus beneficiarios así como la profesionalización de su quehacer social a través de la impartición de conocimientos y el desarrollo de las técnicas y habilidades necesarias para el ejercicio de su liderazgo cotidiano en sus medios de influencia, sustentando así las bases de una vertebración social y promoviendo la coincidencia de las causas ciudadanas hacia el bien común. <b>Nota:</b> Mejora tu Casa no logró su meta planteada a inicios del año debido al recorte presupuestal y sólo se realizaron 59,491 acciones. La agenda Desde lo local no cumplió su meta por falta de presupuesto y carencia de instrucciones de la Sría. Gral. De Gobierno hacia la SDH.	100%	89%	\$ 386,502,460	\$ 356,688,856	92%
6	<b>Apoyos para el combate de los rezagos sociales</b>  <b>Objetivo:</b> 1) Abatir el rezago en el que se encuentran los casi 42 mil adultos mayores que viven en condiciones de marginación y pobreza en el estado. 2) Mejorar las condiciones socioeconómicas y educativas, así como facilitar la movilidad de los jóvenes estudiantes, personas con discapacidad y adultos mayores a través de apoyos para el transporte. <b>Nota:</b> Componente Centro de atención geriátrica: En virtud de la crisis financiera internacional de este año, se hizo un ajuste ó reducción al presupuesto para la ejecución de este proyecto por parte de la SEFIN. La meta de los Programas Adultos Mayores y Llega se superó debido a la ardua labor de la SDH.	100%	83%	\$ 469,851,460	\$ 363,445,521	77%



7	<b>Atención a niños y adolescentes en situación de pobreza y vulnerabilidad</b> <b>Objetivo:</b> Proteger a menores desamparados dándoles en un ambiente de familia educación integral y una formación en valores	100%	93%	\$ 22,191,700	\$ 22,191,700	100%
8	<b>Coordinación de acciones asistenciales en el Estado</b> <b>Objetivo:</b> Detonar los servicios asistenciales realizados por Instituciones de Asistencia Social Privada o, en caso necesario, por intervención directa del Instituto o a través de las dependencias a su cargo los programas de ayuda establecidos por el mismo o que le sean asignados por el Gobierno del Estado.	100%	100%	\$ 23,879,000	\$ 23,879,000	100%
9	<b>Programa de Fortalecimiento de los Pueblos Indígenas. Administración de la comisión estatal indígena.</b> <b>Objetivo:</b> Al final del 2009 la población indígena tenga acceso a los mecanismos de consulta y participación que se implemente, se encuentre debidamente asesorados y capacitados en materia de cultura, infraestructura y proyectos productivos, así como en la vigencia de sus derechos y asesoría jurídica.	100%	100%	\$ 3,500,000	\$ 3,439,780	98%
<b>Promedio/Total</b>		<b>95%</b>	<b>95%</b>	<b>\$ 1,433,400,630</b>	<b>\$ 1,353,230,687</b>	<b>94%</b>

\* Promedio/Total de proyectos de la dependencia



# Sistema para el Desarrollo Integral de la Familia Jalisco (DIF)

Porcentaje de Avance Promedio



Porcentaje de cumplimiento de metas, respecto a lo programado en el año

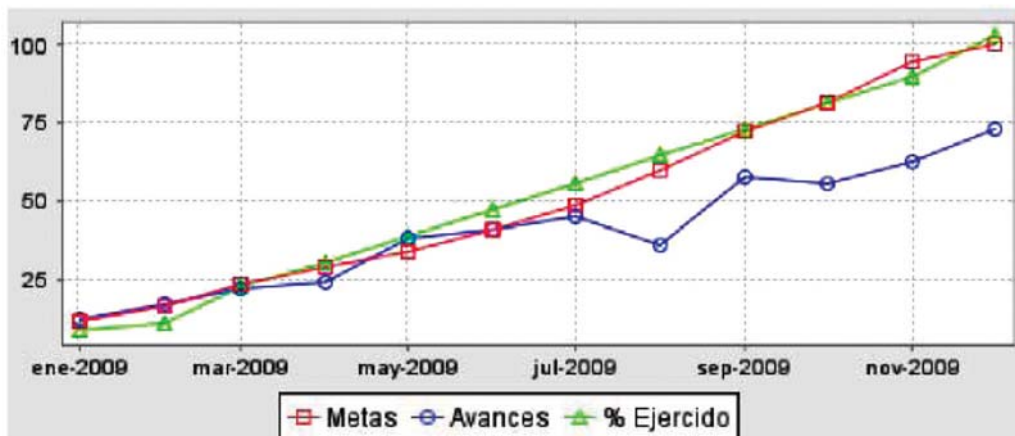
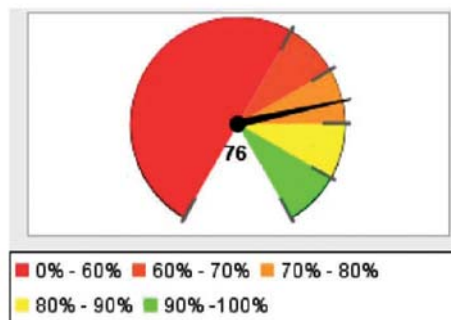

## Resumen Total de Proyectos

Total de Proyectos	8
Avance General	76%
Cumplimiento de Meta	76%
Presupuesto Ejercido	\$ 566,437,932 (103%)
Presupuesto Autorizado Inicial	\$ 550,786,780

No.	Proyecto / Componente	Meta	Avance	Presupuesto Autorizado Inicial	Presupuesto Ejercido	Porcentaje de ejercido
1	<b>Promoción del desarrollo autogestivo en comunidades vulnerables</b> <b>Objetivo:</b> Impulsar el desarrollo de comunidades marginadas, a través de la capacitación de personas y grupos para generar proyectos productivos y conformar redes comunitarias que favorezcan el crecimiento individual y comunitario en el Estado de Jalisco.	100%	96%	\$ 22,792,143	\$22,792,143	100%
2	<b>Promoción y Fortalecimiento Familiar</b> <b>Objetivo:</b> Fortalecer el desarrollo de las familias, atendiendo de manera integral las principales problemáticas sociofamiliares a través de la orientación y tratamiento multidisciplinario.	100%	100%	\$ 225,594,955	\$ 225,594,955	100%
3	<b>Desarrollo Integral para el Adultos Mayores</b> <b>Objetivo:</b> Integrar a los adultos mayores en la vida familiar, social y laboral, así como generar una cultura de respeto y reconocimiento, a fin de elevar su calidad de vida.	100%	98%	\$ 13,475,943	\$ 13,475,943	100%
4	<b>Consejo Estatal para la Prevención y Atención de la Violencia Intrafamiliar</b> <b>Objetivo:</b> Establecer los mecanismos de prevención y de atención contra la violencia intrafamiliar en el Estado de Jalisco, a través de la creación de espacios multidisciplinarios de atención a la violencia intrafamiliar y problemáticas jurídico familiares, así como implementar el programa de prevención en base al modelo interinstitucional aunado con una campaña contra el maltrato infantil.	100%	88%	\$ 7,192,500	\$ 7,192,500	100%
5	<b>Niñas, niños y adolescentes sanos y con valores</b> <b>Objetivo:</b> Impulsar el desarrollo integral de los niños, niñas y adolescentes de Jalisco mediante acciones de prevención y atención a las problemáticas que limitan el pleno ejercicio de sus derechos, con una perspectiva familiar y comunitaria en la búsqueda de un estado de bienestar que les permita su total integración en la sociedad.	100%	100%	\$ 196,481,351	\$ 212,132,503	108%
6	<b>Integración social y económica de las personas con discapacidad</b> <b>Objetivo:</b> Propiciar la integración social e incorporación al desarrollo de las personas con discapacidad, con pleno respeto y ejercicio de sus derechos humano, con igualdad de oportunidades y equidad en el acceso a servicios de salud, educación, capacitación, empleo, cultura, recreación, deporte e infraestructura.	100%	100%	\$ 35,249,888	\$ 35,249,888	100%
7	<b>Creación de estancias infantiles en apoyo a madres trabajadoras</b> <b>Objetivo:</b> Apoyar a mujeres que trabajan, son madres y jefas de familia, en la atención formativa de sus hijos durante su jornada laboral, mediante programas oficiales en espacios seguros, propiciando el desarrollo integral de sus potencialidades mejorando así su calidad de vida y la de sus familias en un ambiente de libertad responsable basada en los valores universales. <b>Nota:</b> La meta planteada para 2009 fueron de 20 estancias, sin embargo ha sido difícil lograrlo debido a que es un proyecto que requiere la colaboración de los gobiernos municipales. Debido a los procesos administrativos y sobre todo a los tiempos de fin de trienio municipal, muchos de ellos pese que les entusiasó el proyecto, no pudieron comprometerse con recursos y acciones para llevarlo a cabo.	100%	24%	\$ 25,000,000	\$ 25,000,000	100%
8	<b>Centro de capacitación SUPERA por la familia para un mejor futuro</b> <b>Objetivo:</b> Generar espacios adecuados que permita impulsar la formación del capital social y el desarrollo comunitario sustentable, dentro de 2 regiones del Estado, que contribuyan a la población jalisciense más vulnerable mejorar su desarrollo y crecimiento individual, familiar y social. <b>Nota:</b> Debido a los procesos legales y administrativos desde la donación de los terrenos, hasta las licitaciones de las obras, se han retrasado los tiempos programados, sin embargo en enero de 2010, de acuerdo a lo que ha programado SEDEUR comenzarán las construcciones simultáneas de los 3 Centros.	100%	0%	\$ 25,000,000	\$ 25,000,000	100%
<b>Promedio/Total</b>		<b>76%</b>	<b>76%</b>	<b>\$ 550,786,780</b>	<b>\$ 566,437,932</b>	<b>103%</b>

\* Promedio/Total de proyectos de la dependencia



# Instituto Jalisciense de las Mujeres

**Porcentaje de Avance Promedio**



ene feb mar abr may jun jul  
ago sep oct nov dic

**Porcentaje de cumplimiento de metas, respecto a lo programado en el año**

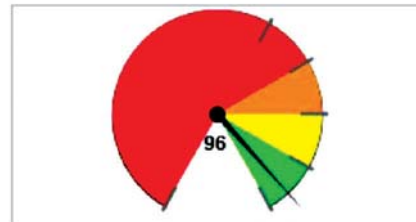

0% - 60% 60% - 70% 70% - 80%  
80% - 90% 90% - 100%

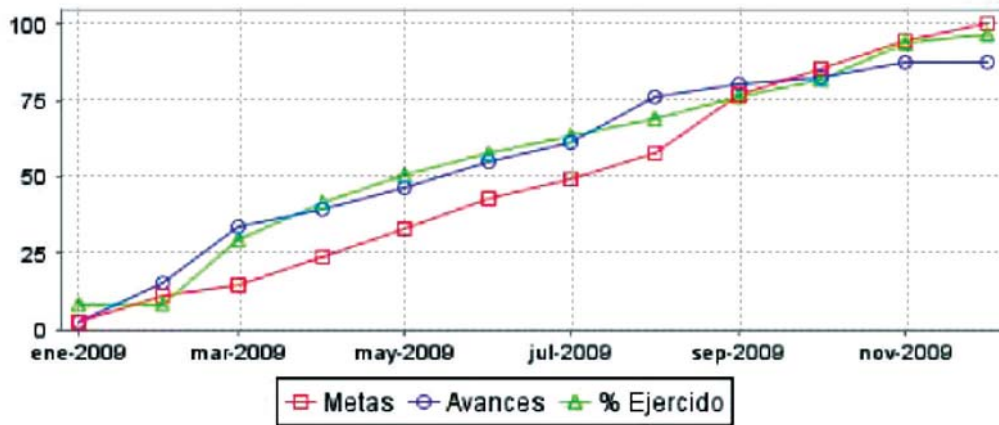

Resumen Total de Proyectos	
Total de Proyectos	2
Avance General	96%
Cumplimiento de Meta	96%
Presupuesto Ejercido	\$ 18,381,538 (97%)
Presupuesto Autorizado Inicial	\$ 18,957,000

No.	Proyecto / Componente	Meta	Avance	Presupuesto Autorizado Inicial	Presupuesto Ejercido	Porcentaje de ejercido
1	<b>Igualdad de oportunidades entre mujeres y hombres</b>  <b>Objetivo:</b> Establecer condiciones de igualdad entre mujeres y hombres de Jalisco a través del Programa de Igualdad de Oportunidades entre Mujeres y Hombres (Pro-Igualdad 2008-2013) mediante la institucionalización de una política transversal con perspectiva de género en la Administración Pública Estatal y construir mecanismos para contribuir a su adopción en el sector privado que permita el desarrollo equitativo de mujeres y hombres en diversos ámbitos. <b>Nota:</b> Se continuó con éxito con las pláticas de prevención realizadas en diversos municipios, se trabajo de manera exitosa apoyando a las diversas instancias y Ce mujer y los distintos programas que operan en los municipios de Jal, se avanza en la cuota de género en las pasadas elecciones y en la implementación de Pol. Pub. con Equidad de Género.	100%	100%	\$ 9,478,500	\$8,634,310	91%
2	<b>Prevención y atención a la violencia contra las mujeres</b>  <b>Objetivo:</b> Disminuir actos violentos en contra de las mujeres, niñas y niños en Jalisco. <b>Nota:</b> Se atendió un número importante de mujeres a través de los servicios que presta el IJM, se realizaron en el mes de noviembre diversos eventos en pro de la erradicación de la violencia, se instalo el observatorio de medios, por otro lado continua de manera exitosa las capacitaciones a través de los diversos talleres que opera el IJM.	100%	91%	\$ 9,478,500	\$ 9,747,228	103%
<b>Promedio/Total</b>		<b>96%</b>	<b>96%</b>	<b>\$ 18,957,000</b>	<b>\$ 18,381,538</b>	<b>97%</b>

\* Promedio/Total de proyectos de la dependencia

# Secretaría de Medio Ambiente para el Desarrollo Sustentable

**Porcentaje de Avance Promedio**



ene feb mar abr may jun jul  
ago sep oct nov dic

**Porcentaje de cumplimiento de metas, respecto a lo programado en el año**

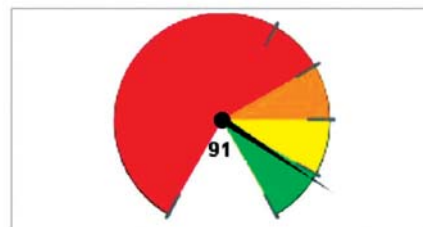

0% - 60% 60% - 70% 70% - 80%  
80% - 90% 90% - 100%

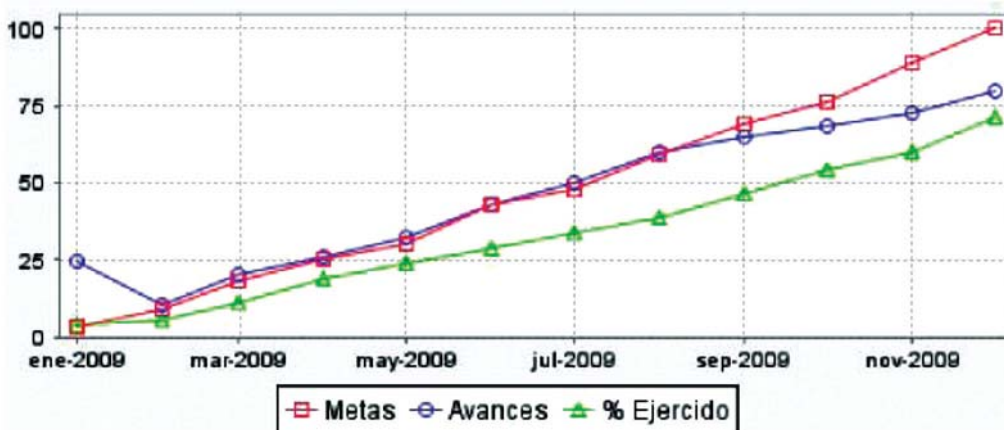

Resumen Total de Proyectos	
Total de Proyectos	9
Avance General	91%
Cumplimiento de Meta	91%
Presupuesto Ejercido	\$ 93,942,600 (72%)
Presupuesto Autorizado Inicial	\$ 130,063,860

No.	Proyecto / Componente	Meta	Avance	Presupuesto Autorizado Inicial	Presupuesto Ejercido	Porcentaje de ejercicio
1	<b>Fortalecimiento y actualización de los instrumentos de planeación así como la promoción de la elaboración de Ordenamientos Ecológicos locales y el desarrollo de una cultura ambiental integral</b>  <b>Objetivo:</b> Planear e instrumentar la aplicación de la política ambiental y capacitar a los municipios en educación ambiental. <b>Nota:</b> Actualmente se están desarrollando las Etapas de Propuesta para la aprobación y publicación de los programas de Ordenamiento Ecológico Territorial de los municipios de Cihuatlán, Tomatlán, La Huerta, Cuenca de la Laguna de Zapotlán y Zapopan, logrando un avance del 98 % en el avance global del programa de elaboración.	100%	59%	\$ 4,746,260	\$4,394,421	93%
2	<b>Administración de los Recursos Financieros Materiales y Humanos</b>  <b>Objetivo:</b> Optimizar y realizar un eficiente ejercicio del Presupuesto de la Secretaría cumpliendo con un adecuado manejo de las finanzas y estar en condiciones de cubrir al 100% las necesidades de las diferentes áreas de la Dependencia. <b>Nota:</b> Se fortaleció el área para la conformación de paquetes administrativos con el objetivo de alcanzar la meta, dando como resultado la superación de la meta planteada.	100%	100%	\$ 8,649,820	\$ 8,167,285	94%
3	<b>Gestión para el desarrollo de proyectos estratégicos</b>  <b>Objetivo:</b> Gestión y aplicación de políticas estatales incluidas dentro del programa de gestión ambiental SEMADES 2007-2013, promoviendo el desarrollo sustentable a través del respeto a la normatividad aplicable para asegurar una mejor calidad de vida a los Jaliscienses. <b>Nota:</b> Se realizaron las campañas del programa de separación de residuos, también la difusión del proyecto de Gobierno Sustentable, se puso en marcha la campaña de mejoramiento ambiental, se está desarrollando la campaña para motivar la afinación controlada en los ciudadanos.	100%	88%	\$ 9,669,807	\$ 8,848,423	92%
4	<b>Administración del sistema estatal de información ambiental y tecnologías de información ambiental e informática</b>  <b>Objetivo:</b> Administrar, actualizar y publicar la información ambiental y los servicios de tecnologías de información para una mejor toma de decisiones. <b>Nota:</b> Con la implementación del programa de revisión de los equipos de cómputo se mantiene el buen uso y estado de los mismos.	100%	100%	\$ 2,823,050	\$ 2,805,628	99%
5	<b>Reducción de Impactos Negativos al Ambiente generados por la ejecución de proyectos de desarrollo y de actividades productivas, así como en la operación del sector industrial comercial y de servicios</b>  <b>Objetivo:</b> Reducción de impactos negativos al medio ambiente generados por la ejecución de proyectos de desarrollo y de actividades productivas, así como en la emisión de contaminantes en la operación de industria, comercio y servicios, asegurando con ello la mejora de la calidad de vida de los jaliscienses. <b>Nota:</b> Con la evaluación se garantiza que las actividades productivas y proyectos cumplan y utilicen criterios ambientales estableciendo sistemas de prevención en las obras actividades a realizar. Sin embargo el avance se refleja de acuerdo a los estudios y proyectos ingresados a la Dependencia..	100%	95%	\$ 3,070,720	\$ 2,954,258	96%
6	<b>Programa Control de Emisiones Vehiculares</b>  <b>Objetivo:</b> Adquisición de hologramas para entregarlos a vehículos verificados tanto en el Centro Oficial de Mediciones de la SEMADES como en los talleres acreditados por el programa Control de Emisiones Vehiculares. <b>Nota:</b> Se encuentra atrasado debido a la acreditación y certificación de los talleres por la escasez de capital para cumplir con las especificaciones, también por el cierre del COM.	100%	93%	\$ 3,885,700	\$ 5,149,125	133%

No.	Proyecto / Componente	Meta	Avance	Presupuesto Autorizado Inicial	Presupuesto Ejercido	Porcentaje de ejercido
7	<b>Gestión Integral de Residuos</b>  <b>Objetivo:</b> Formular y operar la política de gestión integral de residuos sólidos urbanos y de manejo especial en el estado en el estado de Jalisco. <b>Nota:</b> Existe un retraso debido a la gestión, identificación y aprobación para la construcción de RS, en cumplimiento con la normatividad ambiental, actualmente se está trabajando la construcción de rellenos sanitarios para los municipios de Mazamitla.	100%	96%	\$ 37,018,200	\$ 11,972,394	32%
8	<b>Mejoramiento Ambiental</b>  <b>Objetivo:</b> Mantener y mejorar las actividades de la Dirección General en sus procesos y proyectos, fortaleciendo la eficiencia institucional para lograr reducir la contaminación ambiental y garantizar la conservación de los recursos naturales de Jalisco. <b>Nota:</b> Se publicó en el P. O. E. J. la Declaratoria del Parque Estatal al "Bosque Mesófilo Nevado de Colima".	100%	91%	\$ 28,547,420	\$ 13,639,087	48%
9	<b>Inspección y Vigilancia Ambiental</b>  <b>Objetivo:</b> Inspeccionar y verificar el cumplimiento de la normatividad ambiental y sancionar las conductas que atentan contra el medio ambiente y el equilibrio ecológico. <b>Nota:</b> El contar con buen parque vehicular nos permite aumentar la capacidad de operación e intensificar la atención oportuna de las denuncias recibidas verificando el seguimiento a la gestión en EA y RN en especial las compartidas con PROFEPA.	100%	100%	\$ 31,652,883	\$ 36,011,979	114%
<b>Promedio/Total</b>		<b>91%</b>	<b>91%</b>	<b>\$ 130,063,860</b>	<b>\$ 93,942,600</b>	<b>72%</b>

\* Promedio/Total de proyectos de la dependencia

# Instituto Jalisciense de la Juventud

**Porcentaje de Avance Promedio**



ene feb mar abr may jun jul  
ago sep oct nov dic

**Porcentaje de cumplimiento de metas, respecto a lo programado en el año**

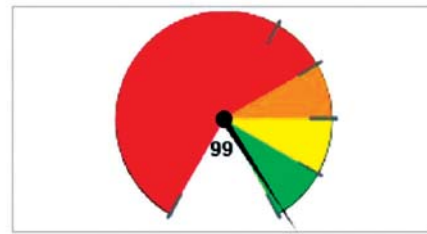

0% - 60% 60% - 70% 70% - 80%  
80% - 90% 90% - 100%

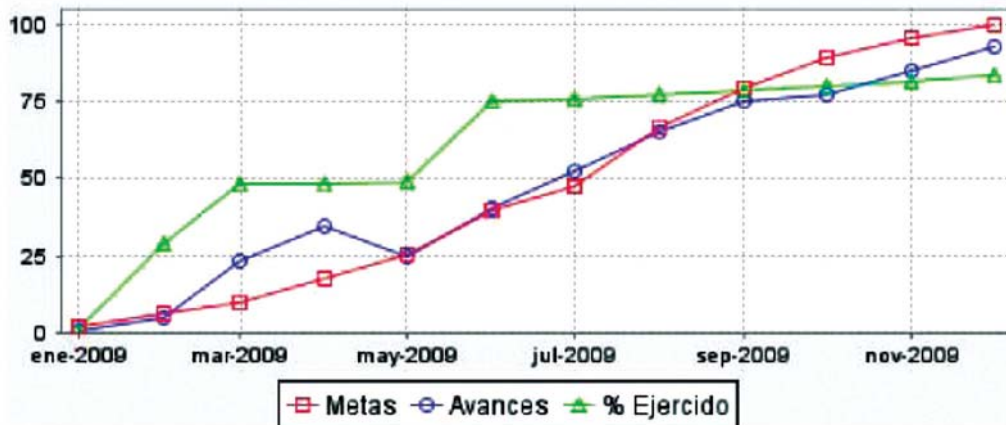

Resumen Total de Proyectos	
Total de Proyectos	2
Avance General	99%
Cumplimiento de Meta	99%
Presupuesto Ejercido	\$ 50,517,602 (83%)
Presupuesto Autorizado Inicial	\$ 60,735,000



No.	Proyecto / Componente	Meta	Avance	Presupuesto Autorizado Inicial	Presupuesto Ejercido	Porcentaje de ejercido
1	<b>Oportunidades y estímulos para impulsar el desarrollo integral de los jóvenes jaliscienses</b>  <b>Objetivo:</b> Generar estímulos y oportunidades educativas, de empleo, capacitación, prevención y esparcimiento para los jóvenes jaliscienses. <b>Nota:</b> Oportunidades educativas no logró la meta debido a que las universidades han disminuido apoyos por la situación económica. Oportunidades de empleo la meta no se cumplió debido al poco interés de los jóvenes. Capacitación superó la meta debido a la demanda de cursos y talleres; Becas de posgrado superó la meta gracias a la aportación de las universidades al programa.	100%	100%	\$ 57,221,940	\$ 47,004,542	82%
2	<b>Impulsar la transversalidad en la atención de las problemáticas de la juventud jalisciense</b>  <b>Objetivo:</b> Incrementar la oferta de programas y servicios para jóvenes jaliscienses a través de esquemas de transversalidad y posicionamiento del tema juvenil. <b>Nota:</b> En colaboración interinstitucional la meta no se cumplió debido a que están en proceso convenios, en vinculación municipal la meta está por debajo debido a que los municipios están en proceso de implementar programas. En estímulos la meta se superó debido a la respuesta de los jóvenes y en posicionamiento no se cumplió debido a la cancelación de eventos por falta de recursos.	100%	98%	\$ 3,513,060	\$ 3,513,060	100%
<b>Promedio/Total</b>		<b>99%</b>	<b>99%</b>	<b>\$ 60,735,000</b>	<b>\$ 50,517,602</b>	<b>83%</b>

\* Promedio/Total de proyectos de la dependencia

# Secretaría de Cultura

**Porcentaje de Avance Promedio**



**Porcentaje de cumplimiento de metas, respecto a lo programado en el año**

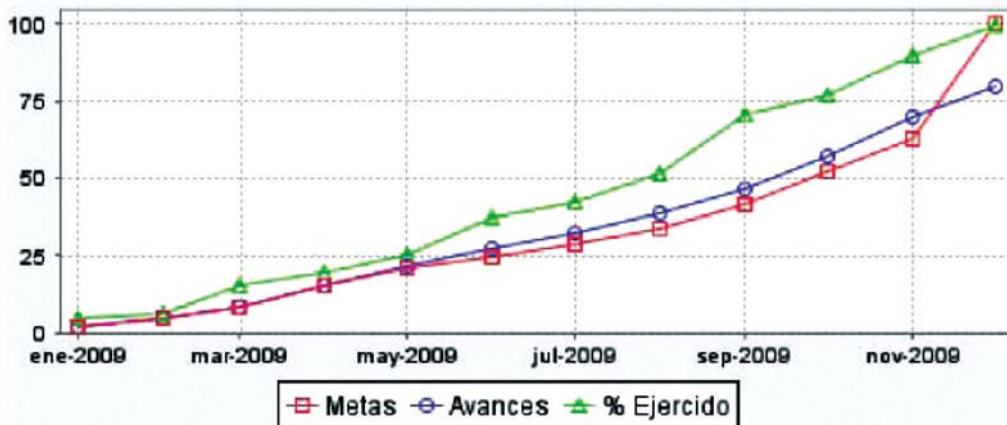
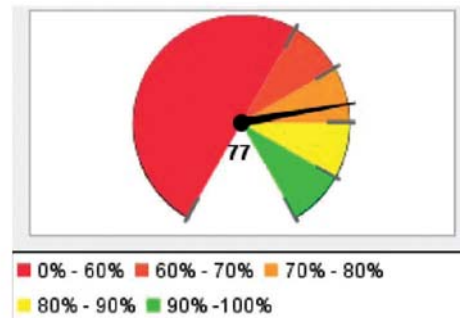

## Resumen Total de Proyectos

Total de Proyectos	17
Avance General	77%
Cumplimiento de Meta	77%
Presupuesto Ejercido	\$ 454,251,410 (100%)
Presupuesto Autorizado Inicial	\$ 453,594,480

No.	Proyecto / Componente	Meta	Avance	Presupuesto Autorizado Inicial	Presupuesto Ejercido	Porcentaje de ejercido
1	<b>Consolidar el impulso institucional de cultura y las artes en el Estado</b>  <b>Objetivo:</b> La cultura y las artes difundidas y promocionadas a través de reconocimientos, becas y actividades en el estado de Jalisco y en el Extranjero. <b>Nota:</b>	100%	78%	\$50,320,234	\$64,363,412	128%
2	<b>Impulso a la creatividad, la lectura y la formación de públicos</b>  <b>Objetivo:</b> Se fomentan, difunden y vinculan las expresiones culturales en el Estado de Jalisco.	100%	82%	\$54,423,218	\$56,184,439	103%
3	<b>Divulgación de Actividades Artístico Culturales en Jalisco</b>  <b>Objetivo:</b> Difundir de manera mensual las actividades culturales que realiza la Secretaría.	100%	100%	\$3,054,141	\$3,067,699	100%
4	<b>Actividades artístico culturales en el Estado</b>  <b>Objetivo:</b> La calidad de vida de los jaliscienses se ve favorecida positivamente gracias al acceso a las actividades culturales y las artes en sus diferentes disciplinas.	100%	100%	\$19,088,886	\$19,234,960	101%
5	<b>Conservación del patrimonio cultural del Estado</b>  <b>Objetivo:</b> Se preservan las diferentes manifestaciones culturales del patrimonio del estado de Jalisco, con inmuebles y sitios representativos.	100%	100%	\$ 28,710,067	\$ 31,461,405	110%
6	<b>Administración Cultural</b>  <b>Objetivo:</b> Administración óptima de los recursos que se distribuyen a todas las áreas de la Secretaría de Cultura.	100%	100%	\$ 48,081,653	\$ 46,057,167	96%
7	<b>Operación del Consejo Estatal para la Cultura y las Artes</b>  <b>Objetivo:</b> Se apoyan programas avalados por los integrantes del Consejo y sus Comisiones especializadas en cada área de la cultura.	100%	100%	\$ 2,270,680	\$ 2,255,803	99%
8	<b>Actualización tecnológica de la Secretaría de Cultura</b>  <b>Objetivo:</b> Equipar a las diferentes áreas que conforman la Secretaría de Cultura con equipo de cómputo moderno de última generación que permita al personal realizar su trabajo de manera eficiente; para dar respuesta ágil y oportuna a los requerimientos culturales en beneficio de la sociedad.	100%	100%	\$ 205,290	\$ 205,290	100%
9	<b>Jalisco en la cultura</b>  <b>Objetivo:</b> Generar y propiciar acciones culturales y edificación de inmuebles para promover desde los municipios del Estado, el fomento, difusión y vinculación de proyectos culturales de alto impacto.	100%	100%	\$ 27,827,211	\$ 53,156,519	191%
10	<b>Paisaje Agavero</b>  <b>Objetivo:</b> Conservación, restauración y puesta en valor del patrimonio cultural tangible e intangible del Paisaje Agavero patrimonio de la humanidad en el estado de Jalisco. <b>Nota:</b> No se realizaron las acciones debido a la restricción presupuestal.	100%	0%	\$ 10,000,000	\$ 4,503,925	45%



No.	Proyecto / Componente	Meta	Avance	Presupuesto Autorizado Inicial	Presupuesto Ejercido	Porcentaje de ejercido
11	<b>Ruta Arqueológica</b> <b>Objetivo:</b> Conjunto de zonas arqueológicas del estado de Jalisco restauradas y conservadas, conformando la Ruta Arqueológica. <b>Nota:</b> El INAH, no ha concluido la validación de las poligonales, que conforman las zonas arqueológicas, ante esta situación no es posible realizar la compra de los terrenos a los particulares en los que se encuentran las zonas, esto será posible hasta conocer el total de poligonales.	100%	0%	\$ 10,000,000	\$ 21,933,720	219%
12	<b>Programa de identificación, rescate, promoción y difusión del patrimonio cultural de Jalisco</b> <b>Objetivo:</b> Se apoya a mayor número de inmuebles con valor patrimonial en los municipios del Estado.	100%	0%	\$6,410,600	\$ 2,205,300	34%
13	<b>Bicentenario</b> <b>Objetivo:</b> Coordinar la participación de los distintos sectores sociales en la integración de un programa estatal de actividades cívicas, conmemorativas, culturales y formativas orientadas a desarrollar una digna celebración de estos importantes acontecimientos históricos.	100%	53%	\$118,100,000	\$ 79,454,167	67%
14	<b>Exposiciones de alto impacto en el Instituto Cultural Cabañas</b> <b>Objetivo:</b> Cultura preservada y difundida a través del Instituto Cultural Cabañas.	100%	100%	\$ 13,005,800	\$ 13,005,800	100%
15	<b>Dirección y producción de programas de radio y televisión</b> <b>Objetivo:</b> Producción de Radio y Televisión que contribuyen al desarrollo y fomento de la cultura.	100%	97%	\$ 33,753,800	\$ 28,840,730	85%
16	<b>Difusión, promoción de la arqueología, antropología e historia en el Estado</b> <b>Objetivo:</b> Investigar, concientizar, mostrar e impartir cursos, talleres, conferencias y diplomados que permitan la conservación del patrimonio arqueológico, antropológicos e histórico de Jalisco.	100%	100%	\$ 1,042,900	\$ 1,021,074	98%
17	<b>Operación de la Orquesta Filarmónica de Jalisco</b> <b>Objetivo:</b> Se cubre a la población con una oferta cultural de amplia cobertura a fin de promover las bellas artes.	100%	100%	\$ 27,300,000	\$ 27,300,000	100%
<b>Promedio/Total</b>		<b>77%</b>	<b>77%</b>	<b>\$ 453,594,480</b>	<b>\$ 454,251,410</b>	<b>100%</b>

\* Promedio/Total de proyectos de la dependencia

# Inmobiliaria y Promotora de Vivienda de Interés Público del Estado (IPROVIPE)

Porcentaje de Avance Promedio



Porcentaje de cumplimiento de metas, respecto a lo programado en el año

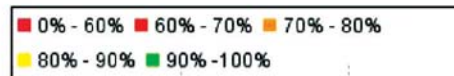
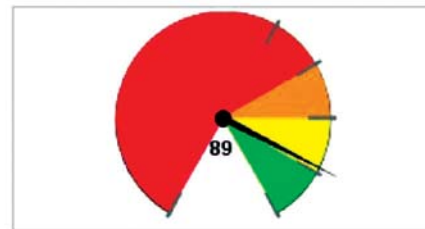

## Resumen Total de Proyectos

Total de Proyectos	4
Avance General	89%
Cumplimiento de Meta	89%
Presupuesto Ejercido	\$ 205,860,940 (229%)
Presupuesto Autorizado Inicial	\$ 90,000,000

No.	Proyecto / Componente	Meta	Avance	Presupuesto Autorizado Inicial	Presupuesto Ejercido	Porcentaje de ejercido
1	<b>Lotes con servicios integrados para vivienda</b> <b>Objetivo:</b> Dotar a familias de escasos recursos seleccionados por el programa de un lote urbanizado y apto para construir su vivienda <b>Nota:</b> Se adquirió más tierra, debido a las gestiones realizadas para conseguir un mejor precio.	100%	100%	\$ 13,034,250	\$ 13,034,250	100%
2	<b>Mejora de vivienda para familias de bajos recursos (IPROVIPE)</b> <b>Objetivo:</b> Otorgar a las familias que habitan en el Estado de Jalisco seleccionadas por el IPROVIPE, cuyos ingresos oscilan entre 1 y 5 salarios mínimos, una solución de vivienda adecuada a sus necesidades <b>Nota:</b> La meta no se cumplió debido al incremento en el costo de los materiales, además de la disminución presupuestal realizada por Sefin. En cuanto a las escrituras, están listas, sin embargo, para entregarlas se tiene que concluir la etapa de incorporación en el Registro Público de la Propiedad.	100%	55%	\$ 7,525,560	\$ 103,386,502	1,374%
3	<b>Dotación de vivienda para familias de bajos recursos (IPROVIPE)</b> <b>Objetivo:</b> Otorgar una vivienda a las familias seleccionadas por IPROVIPE cuyos ingresos oscilan entre 1 y 5 salarios mínimos en el Estado de Jalisco <b>Nota:</b> La meta se incrementó debido a que se realizaron gestiones de participación con otras instituciones, además de Fonhapo (Conavi, Infonavit, ProVivah)	100%	100%	\$ 49,640,190	\$ 49,640,188	100%
4	<b>Adquisición de Suelo Apto para Vivienda</b> <b>Objetivo:</b> Contar con reserva territorial para la edificación de vivienda económica y para el crecimiento urbano ordenado del estado. <b>Nota:</b> Se logró conseguir un precio más accesible al presupuestado inicialmente, lo cual derivó en la posibilidad de adquirir un mayor número de hectáreas de suelo apto para vivienda.	100%	100%	\$ 19,800,000	\$ 39,800,000	201%
<b>Promedio/Total</b>		<b>89%</b>	<b>89%</b>	<b>\$ 90,000,000</b>	<b>\$ 205,860,940</b>	<b>229%</b>

\*Promedio/Total de proyectos de la dependencia

# Consejo Estatal Contra las Adicciones en Jalisco (CECAJ)

Porcentaje de Avance Promedio



ene feb mar abr may jun jul  
ago sep oct nov dic

Porcentaje de cumplimiento de metas, respecto a lo programado en el año



0% - 60% 60% - 70% 70% - 80%  
80% - 90% 90% - 100%

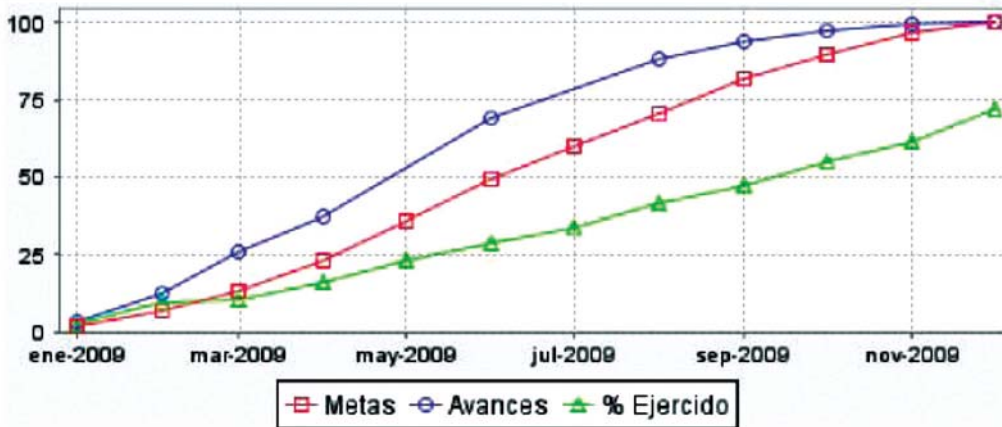

Resumen Total de Proyectos	
Total de Proyectos	2
Avance General	100%
Cumplimiento de Meta	100%
Presupuesto Ejercido	\$ 41,184,384 (74%)
Presupuesto Autorizado Inicial	\$ 55,731,850

No.	Proyecto / Componente	Meta	Avance	Presupuesto Autorizado Inicial	Presupuesto Ejercido	Porcentaje de ejercido
1	<b>Acciones del Secretariado Técnico del CECAJ</b> <b>Objetivo:</b> Una mejora en la calidad de vida de los Jaliscienses, a través de Estilos de Vida Saludables.	100%	100%	\$ 25,061,810	\$ 29,873,436	119%
2	<b>Centros de Atención Primaria en Adicciones (CAPA) Nueva Vida</b> <b>Objetivo:</b> Logra la operatividad del 60% de los CAPA (Centro de Atención Primaria en Adicciones) Nueva Vida.	100%	100%	\$ 30,670,040	\$ 11,310,947	37%
<b>Promedio/Total</b>		<b>100%</b>	<b>100%</b>	<b>\$ 55,731,850</b>	<b>\$ 41,184,384</b>	<b>74%</b>

\* Promedio/Total de proyectos de la dependencia





**RESPECTO Y  
JUSTICIA**

Tercer Informe de Gobierno

ANEXO  
TOMO III

SEGUIMIENTO  
DE LOS PROGRAMAS  
OPERATIVOS ANUALES  
2009

Enero - Diciembre

**JALISCO**

RESPECTO Y  
JUSTICIA





# Respeto y Justicia

**Porcentaje de Avance Promedio**

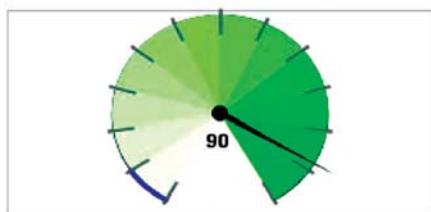

ene feb mar abr may jun jul  
ago sep oct nov dic

**Porcentaje de cumplimiento de metas, respecto a lo programado en el año**

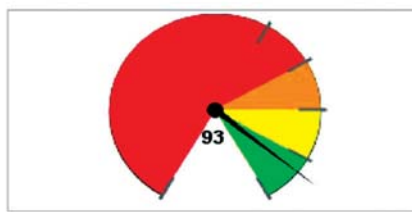

0% - 60% 60% - 70% 70% - 80%  
80% - 90% 90% - 100%

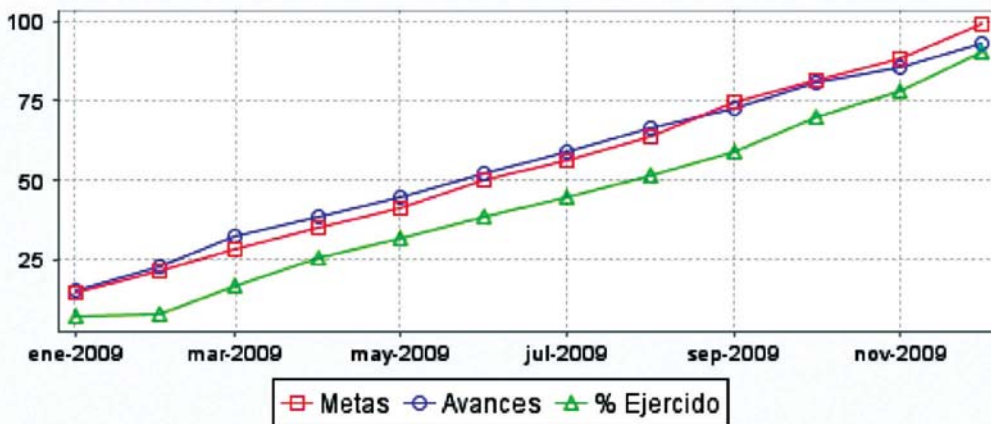

Resumen Total de Proyectos	
Total de Proyectos	72
Avance General	90%
Cumplimiento de Meta	93%
Presupuesto Ejercido	\$ 4,320,958,983 (92%)
Presupuesto Autorizado Inicial	\$ 4,721,019,210
Total de Dependencias	6

# Secretaría General de Gobierno

**Porcentaje de Avance Promedio**



ene feb mar abr may jun jul  
ago sep oct nov dic

**Porcentaje de cumplimiento de metas, respecto a lo programado en el año**

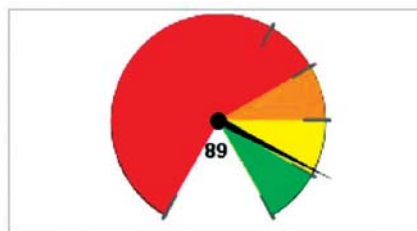

0% - 60% 60% - 70% 70% - 80%  
80% - 90% 90% - 100%

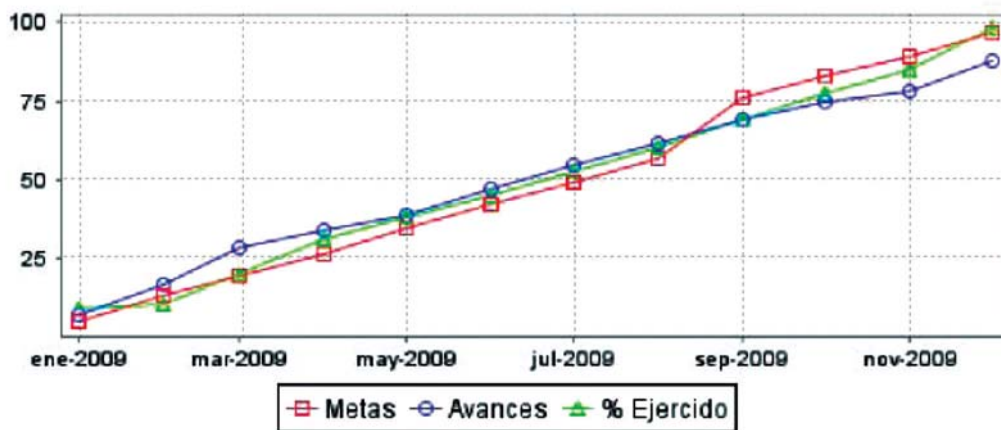

Resumen Total de Proyectos	
Total de Proyectos	19
Avance General	79%
Cumplimiento de Meta	89%
Presupuesto Ejercido	\$ 434,704,202 (100%)
Presupuesto Autorizado Inicial	\$ 436,144,670

No.	Proyecto / Componente	Meta	Avance	Presupuesto Autorizado Inicial	Presupuesto Ejercido	Porcentaje de ejercido
1	<b>Operación del Despacho del Secretario</b> <b>Objetivo:</b> Garantizar el adecuado seguimiento de los asuntos de competencia del Despacho del Secretario. <b>Nota:</b> Las metas de cubrieron de acuerdo a los programado.	100%	100%	\$ 11,471,070	\$ 11,811,311	103%
2	<b>Coordinación de acciones de protección ciudadana</b> <b>Objetivo:</b> Generar mecanismos de coordinación interinstitucional e intergubernamental sobre seguridad pública. <b>Nota:</b> Dado que las autoridades municipales estuvieron involucradas durante este año en aspectos electorales y de cierre de administración, se influyó negativamente en el resultado de este proyecto.	100%	69%	\$ 5,110,895	\$ 4,848,452	95%
3	<b>Concentración y procesamiento de información demográfica</b> <b>Objetivo:</b> Procesar y analizar la situación demográfica del estado. <b>Nota:</b> Algunos de los indicadores tuvieron un mejor desempeño debido al incremento en las actividades de difusión del COEPO y al posicionamiento de este organismo, como proveedor de información estratégica para las instancias públicas.	100%	100%	\$ 4,591,844	\$ 4,255,768	93%
4	<b>Atención y seguimiento de la política interior</b> <b>Objetivo:</b> Atender la problemática sociopolítica, con el objeto de coadyuvar al mantenimiento de la gobernabilidad y la estabilidad del estado. <b>Nota:</b> Este indicador puede ser muy variable de acuerdo a las circunstancias sociales y políticas que imperan en el estado, razón por la cual se excedió la meta máxima de manifestaciones de descontento social para el presente año.	100%	57%	\$ 13,327,420	\$ 14,201,266	107%
5	<b>Fortalecimiento municipal</b> <b>Objetivo:</b> Ampliar las capacidades institucionales de los municipios.	100%	100%	\$ 6,864,370	\$ 15,009,151	219%
6	<b>Atención a la problemática agraria del estado y a la tenencia de la tierra</b> <b>Objetivo:</b> Reducir la problemática agraria en el estado. <b>Nota:</b> Se han rebasado las metas programadas en algunos de los componentes de este proyecto, aunque no ha sido un aumento significativo. Para el caso del componente relativo a predios rústicos regularizados, el resultado seguramente aumentará cuando se contabilicen los resultados del cierre del año.	100%	100%	\$ 19,251,780	\$ 18,473,059	96%
7	<b>Atención y seguimiento a los asuntos jurídicos del Ejecutivo</b> <b>Objetivo:</b> Dar certeza jurídica a los actos del Ejecutivo, garantizando la legalidad de todas y cada una de las acciones que las entidades del gobierno estatal realizan.	100%	75%	\$ 27,956,000	\$ 27,754,836	99%
8	<b>Seguridad Jurídica sobre la identidad de las personas</b> <b>Objetivo:</b> Fortalecer la seguridad jurídica sobre la identidad de las personas. <b>Nota:</b> El componente de interconexión de oficinas municipales, se ha vio afectado por las condiciones económicas de los ayuntamientos, ya que en diversos casos, no estuvieron en condiciones de habilitar sus oficinas con los equipos necesarios para consolidar la interconexión.	100%	65%	\$ 16,612,630	\$ 16,130,801	97%
9	<b>Seguridad Jurídica sobre los bienes de los ciudadanos</b> <b>Objetivo:</b> Fortalecer la seguridad jurídica sobre los bienes de los ciudadanos. <b>Nota:</b> El haber sobrepasado la meta, radica en dos temas principales, que son el haber logrado alcanzar los 4 días como tiempo de respuesta a los trámites en el Registro, como el importante avance en la validación de los folios registrales.	100%	100%	\$ 100,813,730	\$ 81,702,300	81%

No.	Proyecto / Componente	Meta	Avance	Presupuesto Autorizado Inicial	Presupuesto Ejercido	Porcentaje de ejercido
10	<b>Guarda y custodia del patrimonio inmobiliario del Estado</b> <b>Objetivo:</b> Garantizar la seguridad jurídica del patrimonio inmobiliario del estado.	100%	96%	\$ 445,590	\$ 354,140	79%
11	<b>Administración de los recursos de la Secretaría General de Gobierno</b> <b>Objetivo:</b> Eficientar el manejo de los recursos de la Secretaría. <b>Nota:</b> El resultado obtenido por debajo de lo programado, se debe fundamentalmente a los tiempos que aún se demora la contratación de personal, así como lo relativo a la automatización de procesos. Se buscará efficientar el proceso administrativo para la contratación de personal, y desde luego trabajar en automatización de más procesos o servicios a parte de los alcanzados ya en el Registro Público.	100%	88%	\$ 41,532,021	\$ 49,319,417	119%
12	<b>Impresos y publicaciones oficiales</b> <b>Objetivo:</b> Eficientar los procesos de impresión y publicación del periódico oficial.	100%	95%	\$ 16,593,850	\$ 15,936,039	96%
13	<b>Regulación de Firma Electrónica Certificada</b> <b>Objetivo:</b> Consolidar la infraestructura necesaria para dar cumplimiento a los procesos de certificación de actos jurídicos a través de firma electrónica.	100%	84%	\$ 5,540,240	\$ 14,066,393	254%
14	<b>Control y operación de los archivos del Estado</b> <b>Objetivo:</b> Mejorar el acceso de los usuarios a los archivos del Estado.	100%	74%	\$ 6,123,090	\$ 6,429,138	105%
15	<b>Fortalecimiento de la Cultura de la Protección Civil</b> <b>Objetivo:</b> Fortalecer la cultura de la autoprotección y de la protección civil de la población que habita zonas de riesgo. <b>Nota:</b> Durante el presente año, se rebasaron las expectativas en los temas de capacitación y formación de brigadistas, por lo que ambos temas determinaron el avance que se tuvo.	100%	100%	\$ 10,140,723	\$ 10,140,723	100%
16	<b>Prevención y atención de emergencias, siniestros o desastres</b> <b>Objetivo:</b> Salvaguardar la vida de las personas ante la probabilidad u ocurrencia de un siniestro o desastre.	100%	92%	\$ 83,989,177	\$ 80,182,246	95%
17	<b>Acciones preventivas en el Instituto de la Pirotecnia</b> <b>Objetivo:</b> Tomar acciones preventivas relacionadas con pirotecnia.	33%	0%	\$ 1,354,500	\$ 0	0%
18	<b>Favorecer el desarrollo y aprendizaje, así como la difusión de valores en los niños a través de un museo interactivo, que tiene como objetivo ser complemento de la educación formal de una manera lúdica e interactiva</b> <b>Objetivo:</b> Lograr que las instalaciones del museo estén en óptimas condiciones de operación, la calidad de las exposiciones sean de primer nivel y el servicios que proporciona a sus visitantes sea inmejorable.	33%	97%	\$ 42,508,900	\$ 43,402,862	102%
19	<b>Impartición de justicia para los servidores públicos en materia laboral</b> <b>Objetivo:</b> Optimizar la impartición de justicia en materia laboral para servidores públicos de los ámbitos municipal y estatal, contribuyendo a incrementar la confianza y a fortalecer la aceptación social.	100%	0%	\$ 21,916,840	\$ 20,686,301	94%
<b>Promedio/Total</b>		<b>88%</b>	<b>78%</b>	<b>\$ 436,144,670</b>	<b>\$ 434,704,202100</b>	<b>100%</b>

\*Promedio/Total de proyectos de la dependencia

# Procuraduría General de Justicia

**Porcentaje de Avance Promedio**

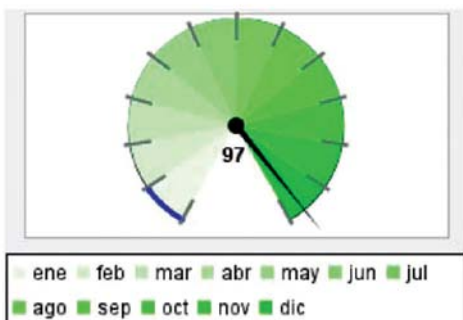

**Porcentaje de cumplimiento de metas, respecto a lo programado en el año**

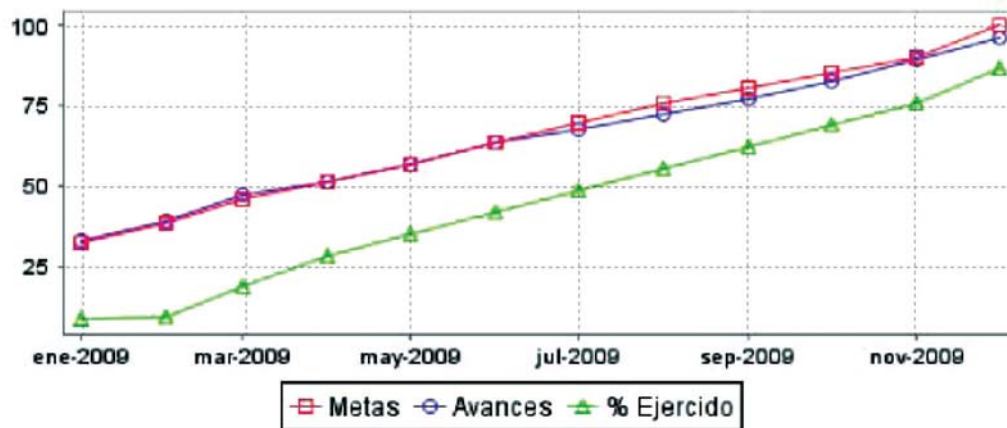
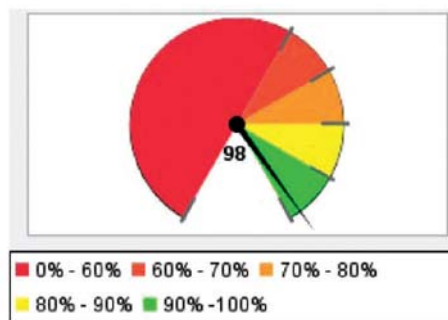

Resumen Total de Proyectos	
Total de Proyectos	19
Avance General	97%
Cumplimiento de Meta	98%
Presupuesto Ejercido	\$ 960,966,391 (87%)
Presupuesto Autorizado Inicial	\$ 1,101,617,090

No.	Proyecto / Componente	Meta	Avance	Presupuesto Autorizado Inicial	Presupuesto Ejercido	Porcentaje de ejercido
1	<b>Articulación de las acciones de la PGJ</b> <b>Objetivo:</b> Planear, conducir y desarrollar actividades en forma programada y de conformidad con las políticas, estrategias, prioridades y restricciones que para el logro de objetivos y metas que determine el Procurador, conforme a la Ley Orgánica de la Procuraduría General de Justicia del Estado, la Ley General que establece las Bases de Coordinación del Sistema Nacional de Seguridad Pública, la Ley de Seguridad Pública del Estado, este Reglamento y las demás disposiciones jurídicas que fueren aplicables. <b>Nota:</b> Se lograron las metas fijadas por éste Despacho, gracias al desempeño y coordinación del personal que labora en esta Área. Día a día nos surgen mayores ideas para otorgar una mejor atención a la ciudadanía alcanzando así el perfeccionamiento de los fines propuestos mes a mes.	100%	100%	\$ 19,578,069	\$ 19,570,433	100%
2	<b>Dirección de Comunicación Social</b> <b>Objetivo:</b> Consolidar los vínculos entre la Institución y la sociedad, para lograr la confianza y mejorar la percepción de los diferentes sectores y organismos públicos y privados así como de la ciudadanía en general en torno a la Procuraduría General de Justicia del Estado, Asimismo como mantener informada a la población sobre las acciones de la Dependencia de una manera eficaz y transparente. Mantener las decisiones del Gobierno de Jalisco en un rumbo que garantice mejorar la calidad de vida de las personas, de acuerdo con los planes y programas. Privilegiando más las acciones preventivas que las correctivas Incrementar la divulgación de información gubernamental y del uso de los recursos públicos para desalentar la corrupción, a través del uso de tecnologías de información y comunicación, facilitando a la sociedad el acceso y conocimiento de asuntos de interés público. <b>Nota:</b> En las metas de este trimestre se se cumplió con los objetivos conforme a los porcentajes predeterminados, a excepción del Seminario Nacional de Justicia, que no podrá llevarse a cabo, debido a la reducción presupuestal general.	100%	75%	\$ 5,616,224	\$ 5,229,197	93%
3	<b>Operación de las actividades de la policía investigadora</b> <b>Objetivo:</b> Desarrollará las diligencias que deban practicarse durante la averiguación previa ordenadas por el Ministerio Público, cumpliendo con las investigaciones, citaciones, notificaciones, detenciones y presentaciones que se le ordenen y ejecutando las órdenes de aprehensión, los cateos y otros mandamientos que emitan los órganos jurisdiccionales. <b>Nota:</b> Se lograron alcanzar las metas propuestas gracias a la buena Coordinación que existe entre los diferentes Órganos Institucionales que contribuyeron al Esclarecimiento de las Investigaciones, de igual forma ya que se le dio Cumplimiento en Tiempo y Forma a lo Ordenado, así mismo como a las Estrategias de Trabajo que cada una de las áreas implementaron para alcanzar las metas propuestas.	100%	100%	\$ 63,576,785	\$ 61,591,668	97%
4	<b>Seguimiento de los procesos penales</b> <b>Objetivo:</b> Seguimiento a los Procesos Penales y Cumplimentación de Mandamientos Judiciales para ponerlos a disposición de la Autoridad Judicial y continuar con el proceso hasta que se determine la Sentencia, sea condenatoria o absolutoria. <b>Nota:</b> Con los Recursos Humanos, Materiales, se ha continuado trabajando en los compromisos adquiridos.	100%	98%	\$ 42,375,711	\$ 40,006,939	94%
5	<b>Fortalecimiento de los Órganos de Control de la PGJ (VISITADADURIA)</b> <b>Objetivo:</b> Desarrollar y ejercer las normas de control y evaluación técnico jurídica de las unidades administrativas y órganos desconcentrados de la Procuraduría Para vigilar su buen funcionamiento así como la correcta aplicación de la norma y persecución de los delitos. <b>Nota:</b> Por lo que respecta a las averiguaciones previas resueltas, si fue posible cumplir la meta establecida, en virtud de que con las diligencias que se practicaron, se integró en su totalidad las mismas.	100%	94%	\$ 14,383,273	\$ 13,411,507	93%
6	<b>Fortalecimiento de los Órganos de Control de la PGJ (JURÍDICO)</b> <b>Objetivo:</b> Velar por el respeto a los derechos humanos, la transparencia de la dependencia, así como ejercitar medios y acciones legales a fin de preservar el patrimonio e intereses tanto de la dependencia como del Estado. <b>Nota:</b> Las metas fijadas y trazadas en este Programa Operativo Anual 2009, se han cumplido satisfactoriamente, toda vez que las cifras a reportar superan a las programadas.	100%	100%	\$ 12,805,518	\$ 12,012,864	94%
7	<b>Atención Integral a Víctimas del Delito</b> <b>Objetivo:</b> Atención a las víctimas del delito con un trato digno y eficaz por un equipo interdisciplinario compuesto por profesionales del derecho, trabajo social, médicos, psicólogos y psiquiatras, para lograr su pronta recuperación. <b>Nota:</b> Se logró dar difusión al programa de atención a víctimas, en dos Delegaciones Regionales y tres OG. Se logró atender al 100% de personas que solicitaron el servicio de apoyo integral. Se continúa con cursos de capacitación.	100%	100%	\$ 10,175,304	\$ 8,784,106	86%



No.	Proyecto / Componente	Meta	Avance	Presupuesto Autorizado Inicial	Presupuesto Ejercido	Porcentaje de ejercicio
8	<b>Administración Central de la Procuraduría General de Justicia (COORD. ADMVA)</b> <b>Objetivo:</b> Proporcionar un servicio de calidad para facilitar el funcionamiento de cada una de las áreas a través del material y equipo necesario para el desarrollo de las actividades propias de la Dependencia. <b>Nota:</b> Durante este trimestre se continuaron con las acciones implementadas para el mejor aprovechamiento de los recursos y los trabajos para la Certificación del Área Administrativa. Se llevaron a cabo reuniones para motivar a todo el personal administrativo con respecto del cuidado de los recursos, así como la mejora continua en la atención ciudadanas y de clientes internos.	100%	96%	\$ 70,503,141	\$ 66,855,000	95%
9	<b>Asesoría y estudios en materia jurídica</b> <b>Objetivo:</b> Elaborar estudios, opiniones y dictámenes jurídicos, así como el seguimiento de cumplimiento de los acuerdos de la Conferencia Nacional de Procuración de Justicia, así como la implementación de un sistema de control estadístico. <b>Nota:</b> Principalmente nuestras metas se lograron por medio del análisis, organización, desarrollo e implementación en los tiempo señalados de los 6 puntos antes mencionados.	100%	99%	\$ 4,304,974	\$ 3,763,785	87%
10	<b>Averiguaciones previas y disminución de tiempos de respuesta</b> <b>Objetivo:</b> Procuración de Justicia en Materia Penal, con una eficiente integración de las Averiguaciones Previas, logrando con ello combatir la impunidad mediante la resolución de las mismas conforme a derecho y disminuyendo el tiempo de espera de la ciudadanía para su atención. <b>Nota:</b> Se superan las metas en virtud de que se mantuvo el esfuerzo del personal a lo largo del año, disminuyéndose el número de indagatorias en trámite gracias al número de averiguaciones previas que se resolvieron, manteniendo los tiempos de espera de la ciudadanía dentro de la meta planteada.	100%	100%	\$ 233,351,405	\$ 228,825,788	98%
11	<b>Fortalecimiento de los Órganos de Control de la PGJ (CONTRALORIA)</b> <b>Objetivo:</b> Detectar, subsanar y prevenir irregularidades en el cumplimiento de los procedimientos establecidos por la normatividad aplicable de la Dependencia y en su caso deslindar responsabilidades. Lo anterior enfocado a la mejora del servicio público y la transparencia en la rendición de cuentas así como la inhibición de la corrupción. <b>Nota:</b> Se cumple con la meta en virtud de que la organización de las mismas lo permitieron. La meta se ve rebasada debido a las características de los procedimientos administrativos y las circunstancias de modo y forma facilitaron la resolución de los mismos. Se cumple con el compromiso establecido teniendo un total de 18 auditorías internas.	100%	100%	\$ 8,247,017	\$ 7,887,660	96%
12	<b>Procuración de Justicia más accesible y eficiente en las delegaciones regionales</b> <b>Objetivo:</b> Procurar Justicia más accesible y eficiente en las delegaciones Regionales del Estado. <b>Nota:</b> Se ha logrado cumplir con las metas y compromisos establecidos para este año gracias al esfuerzo y trabajo en equipo, así como la supervisión constante al personal sobre el cumplimiento de las metas fijadas, así como la constante capacitación y motivación para brindar un mejor servicio al usuario de Procuraduría.	100%	100%	\$ 309,916,280	\$ 216,919,696	70%
13	<b>Fortalecimiento de la Capacitación Especializada a los Servidores de la PGJE</b> <b>Objetivo:</b> Dotar al personal de la PGJE de conocimientos y herramientas técnicas con la finalidad de actualizar y desarrollar potencialidades para que su labor sea eficiente. <b>Nota:</b> Servidores Públicos Capacitados se rebasa la meta contemplada para el año 2009 dentro del Programa Operativo Anual, capacitando un total de 632 servidores públicos en diferentes materias de Procuración de Justicia, enfatizando en el rubro de Juicios Orales. Convenios Realizados se alcanzó la meta anual esto coadyuvará a reforzar la capacitación de Servidores Públicos.	100%	100%	\$ 9,150,251	\$ 8,385,907	92%
14	<b>Procesos penales ante los órganos jurisdiccionales</b> <b>Objetivo:</b> Intervenir en los procesos penales ante los órganos jurisdiccionales cuya atención y tramitación le corresponda en los términos que determinen los acuerdos del Procurador, así como aportar las pruebas pertinentes y promover las diligencias orientadas al debido esclarecimiento de los hechos, así como acreditar los elementos que integran el y tipo penal, la responsabilidad de los inculpados y la reparación de los daños y perjuicios. <b>Nota:</b> Se logro la meta planeada en esta Sub Procuraduría A, ya que se desmembraron bandas organizadas, relativas a homicidios y secuestros, en unión a la colaboración y apoyo de las corporaciones policíacas municipales y el seguimiento en las áreas de trailers, bancos y vehículos.	100%	100%	\$ 108,138,118	\$ 101,627,612	94%



No.	Proyecto / Componente	Meta	Avance	Presupuesto Autorizado Inicial	Presupuesto Ejercido	Porcentaje de ejercicio
15	<b>Apoyo a la investigación de delitos federales</b> <b>Objetivo:</b> Combatir los delitos contra la salud en su modalidad de narcomenudeo, así como la denominada piratería de productos que afectan la recaudación de impuestos, lesionan la propiedad intelectual ocasionando mermas a la cadena productiva. <b>Nota:</b> En Narcomenudeo cumpliendo con los objetivos planteados de 25 operativos mensuales, Piratería trabajo en coordinación con las autoridades Federales, PGR, México DF, COFEPRIS, SAT y el IMPI lográndose incautar mas de 30 toneladas de mercancía, 1670 litros de bebidas adulteradas en Contrabando se logro incautar 90 toneladas de ropa de procedencia extranjera.	100%	100%	\$ 18,480,300	\$ 4,257,435	23%
16	<b>Operación de los agentes del Ministerio Público</b> <b>Objetivo:</b> Analizar la procedencia de las consultas de archivo provisional o definitivo, propuesto por los Agentes del Ministerio Público Integradores de las averiguaciones previas, para en su caso someterlas a la aprobación del Procurador o Subprocurador. Así como examinar los expedientes remitidos por las Salas Penales del Supremo Tribunal de Justicia, en los que se admitió el recurso de apelación interpuesto por el Ministerio Público Adscrito a los Juzgados, a efecto de expresar los agravios que cause la resolución impugnada ó en su defecto proponer al Procurador el desistimiento del recurso, al considerar que no existen elementos para sustentar la inconformidad. <b>Nota:</b> Se alcanzaron y cumplieron las metas fijadas para este mes, el análisis de propuestas de averiguaciones previas se superó archivándose el 100% de las indagatorias recibidas, respecto de los Expedientes de Investigación remitidos para su archivo y las Audiencias de Vista, se mantuvo el porcentaje señalado. Lo anterior dada la estricta supervisión del personal.	100%	100%	\$ 16,532,226	\$ 15,667,094	95%
17	<b>Atención a delitos patrimoniales no violentos</b> <b>Objetivo:</b> Intervenir en los procesos penales ante los órganos jurisdiccionales cuya atención y tramitación le corresponda en los términos que determinen los acuerdos del Procurador, así como aportar las pruebas pertinentes y promover las diligencias orientadas al debido esclarecimiento de los hechos, así como acreditar los elementos que integran el y tipo penal, la responsabilidad de los inculpados y la reparación de los daños y perjuicios. <b>Nota:</b> Considerando la dificultad en la integración de los asuntos que le corresponde conocer a esta Unidad Administrativa, en este último trimestre se continua con el esfuerzo de la mejora continua en todos los rubros de atención a la ciudadanía que corresponden a ésta área y a la par cumplir con las metas planteadas.	100%	91%	\$ 37,397,394	\$ 34,168,273	91%
18	<b>Colaboración en la Procuración e Impartición de Justicia a través de la emisión de Dictámenes y Servicios Periciales</b> <b>Objetivo:</b> Propósito u objetivo Coadyuvar en la Procuración e Impartición de Justicia a través de la emisión de dictámenes periciales en forma oportuna y veraz.	100%	98%	\$ 112,456,000	\$ 112,001,430	100%
19	<b>Centro de Atención para las Víctimas del Delito</b> <b>Objetivo:</b> Atención a las víctimas del delito con un trato digno y eficaz por un equipo interdisciplinario compuestos por profesionales del derecho, trabajo social, médicos, psicólogos y psiquiatras, para lograr su pronta recuperación. <b>Nota:</b> Se logró dar difusión al programa de atención a víctimas, en dos Delegaciones Regionales y tres OG. Se logró atender al 100% de personas que solicitaron el servicio de apoyo integral. Se continúa con cursos de capacitación.	100%	100%	\$ 4,629,100	\$ 0	0%
<b>Promedio/Total</b>		<b>98%</b>	<b>97%</b>	<b>\$ 1,101,617,090</b>	<b>\$ 960,966,391</b>	<b>87%</b>

\*Promedio/Total de proyectos de la dependencia

# Secretaría de Seguridad Pública Prevención y Readaptación Social

**Porcentaje de Avance Promedio**

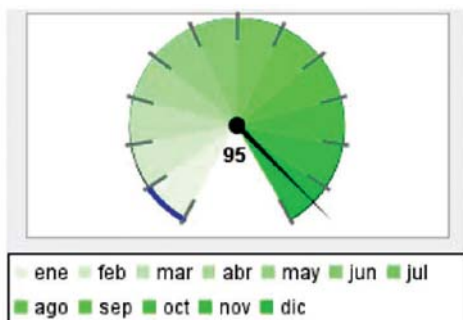

**Porcentaje de cumplimiento de metas, respecto a lo programado en el año**

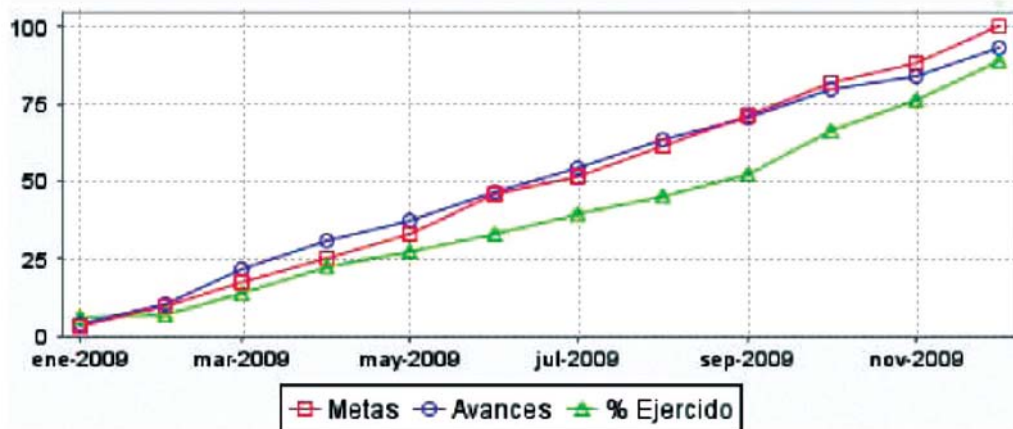
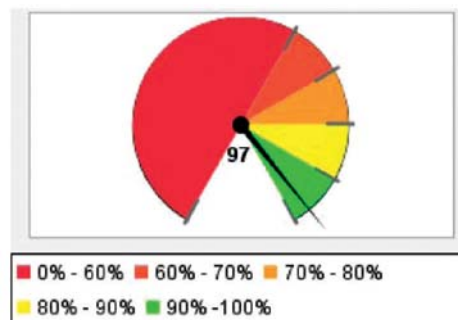

Resumen Total de Proyectos	
Total de Proyectos	15
Avance General	95%
Cumplimiento de Meta	97%
Presupuesto Ejercido	\$ 2,148,284,087 (91%)
Presupuesto Autorizado Inicial	\$ 2,349,236,830

No.	Proyecto / Componente	Meta	Avance	Presupuesto Autorizado Inicial	Presupuesto Ejercido	Porcentaje de ejercido
1	<b>Capacitación y Profesionalización de los Cuerpos de Seguridad Pública del Estado</b>  <b>Objetivo:</b> Contribuir a mejorar la actuación de los cuerpos de Seguridad Pública del Estado de Jalisco a través de la impartición de cursos de capacitación. <b>Nota:</b> En 2009 se contó con un número mayor de participantes en cursos de capacitación continua que permitió rebasar la meta en 22%. Sin embargo acciones ajenas a la dependencia afectó la meta programada en capacitación inicial, a pesar del esfuerzo realizado posterior al término de la contingencia por la influenza.	100%	100%	\$ 24,392,990	\$ 23,320,752	96%
2	<b>Atención eficiente de las Emergencias Ciudadanas</b>  <b>Objetivo:</b> Mantener el sistema de atención de las Emergencias Ciudadanas en óptimos estándares de disponibilidad e incrementar la cobertura del servicio a las regiones del Estado. <b>Nota:</b> Una de las tres metas de este proyecto no se cumplió, que corresponde a la construcción del CARE Altos Sur en Tepatitlán de Morelos. El recurso asignado a la primera etapa de construcción fue ejercido en su totalidad, por lo que SEDEUR no puede concluir con la obra. Se están realizando gestiones para que a través de FOSEG se obtenga el recurso que se requiere para su conclusión.	100%	72%	\$ 41,052,736	\$ 39,378,138	96%
3	<b>Calidad y eficiencia en servicios brindados a la ciudadanía, en materia de seguridad pública, prevención del delito y readaptación social</b>  <b>Objetivo:</b> Mejorar la calidad de vida de la población, reduciendo la inseguridad pública, mediante el fortalecimiento de la coordinación interinstitucional, la evaluación y seguimiento de planes y programas, en la mejora en calidad y tiempo a peticiones de otras instancias y el fortalecimiento de la unidad de transparencia.	100%	100%	\$ 15,302,712	\$ 14,289,409	93%
4	<b>Adecuada Readaptación del adulto y Adaptación del Adolescente</b>  <b>Objetivo:</b> Mejorar la readaptación y reinserción social del adulto y adolescente a través de la debida atención integral de servicios básicos prestados en centros de internamiento y de reclusión para su adaptación, readaptación y reinserción social <b>Nota:</b> La meta anual fue rebasada debido al incremento en el número de servicios que se proporcionó a la población como medidas preventivas por la influenza y el dengue, además se contó con una mayor participación de los internos en eventos educativos, culturales y deportivos.	00%	100%	\$ 957,986,764	\$ 1,055,383,323	110%
5	<b>Inspección y vigilancia de los servicios de seguridad pública</b>  <b>Objetivo:</b> Vigilar que durante el desarrollo de sus actuaciones, la policía se apegue a los principios de ética, legalidad, eficiencia, profesionalismo, honradez y de actuación que establece la Ley y con este propósito se mejora la percepción de Seguridad <b>Nota:</b> Se cumplieron las metas programadas por la dependencia con el fin de vigilar la actuación del personal operativo para proporcionar un mejor servicio, dentro del marco legal y con respeto a los derechos humanos de las personas.	100%	100%	\$ 7,880,924	\$ 6,864,268	87%
6	<b>Operatividad eficiente en el desarrollo de los procesos jurídicos</b>  <b>Objetivo:</b> Actualización del marco jurídico aplicable en materia de seguridad pública, el cual nos permita tener una mejor certeza jurídica que conlleve a un mejor seguimiento de los procedimientos jurídicos y respeto de las garantías individuales de la ciudadanía. , además de coadyuvar con el órgano protector de los Derechos Humanos para lograr el respeto de las garantías individuales de la ciudadanía <b>Nota:</b> En 2009, en materia de seguridad pública se llevaron a cabo diversos trabajos en respuesta a las reformas aprobadas en leyes federales, con el fin de que nuestra legislación estatal cumpla con las disposiciones actuales en esta materia	100%	97%	\$ 11,750,800	\$ 11,203,577	95%
7	<b>Cumplimiento de condicionantes de los preliberados</b>  <b>Objetivo:</b> Mejorar el cumplimiento de condicionantes de preliberados. <b>Nota:</b> Se cumplieron las metas concernientes a la atención de internos que obtuvieron un beneficio de libertad del fuero común, que permitió mejorar su calidad de vida y la de sus familias. Incrementaron las visitas de supervisión y seguimiento, los servicios de salud, psicológica, psiquiátrica, cultural y capacitación laboral, así como se fortaleció el apoyo para la realización de proyectos productivos.	100%	100%	\$ 22,998,520	\$ 22,473,958	98%

No.	Proyecto / Componente	Meta	Avance	Presupuesto Autorizado Inicial	Presupuesto Ejercido	Porcentaje de ejercido
8	<b>Fortalecimiento de los mecanismos de prevención del delito ampliando los servicios de apoyo a la ciudadanía y su participación</b> <b>Objetivo:</b> Contar con la participación activa de la sociedad civil organizada, sector privado e instituciones gubernamentales para la implementación del modelo Preventivo Integral. <b>Nota:</b> Se contó con interés por parte de la población en participar en programas preventivos, se proporcionó información a niños y jóvenes sobre el uso y abuso de las drogas a través del programa DARE, y continuó el acercamiento ciudadano a través del programa Seguridad Contigo.	100%	100%	\$ 13,136,760	\$ 12,021,400	92%
9	<b>Fortalecer e Incrementar la presencia ciudadana en la toma de decisiones en materia de Seguridad Pública.</b> <b>Objetivo:</b> Promover la participación social para garantizar que el diseño y ejecución de las políticas de seguridad que, a través de ejercicios consultivos responsables y fundamentados, contribuyan a preservar los derechos fundamentales de la persona como objeto de protección de la seguridad, tales como la vida, la integridad física, el orden, la tranquilidad y que ésta política debe contemplar los aspectos objetivos del impacto de los riesgos y amenazas, debe considerar a la certidumbre de las relaciones sociales y la confianza en el imperio de la ley como objetos de protección y fines de esa política.	100%	94%	\$ 4,612,470	\$ 4,097,446	89%
10	<b>Administración eficiente y transparente de los Recursos de la SSPRS</b> <b>Objetivo:</b> Administrar de manera eficiente y transparente los recursos otorgados a la Dependencia, cuidando que las áreas cuenten con oportunidad con los bienes y servicios necesarios para su operación, además de contribuir a la capacitación de los servidores públicos de la Dependencia. <b>Nota:</b> La dependencia priorizó sus adquisiciones para no afectar los requerimientos de las diversas áreas, debido a la estrategia financiera implementada por el Ejecutivo Estatal derivada del impacto ocasionado por la crisis económica actual.	100%	56%	\$ 74,344,181	\$ 70,070,129	94%
11	<b>Mejorar la percepción de seguridad y confianza en la Secretaría de Seguridad Pública, Prevención y Readaptación Social</b> <b>Objetivo:</b> Aumentar la difusión de avances y logros en materia de seguridad y la construcción de una imagen institucional de la SSPRS <b>Nota:</b> A pesar que en el Estado se llevaron a cabo diversas acciones especiales que requirieron de la participación de la policía estatal de manera extraordinaria, se obtuvieron excelentes resultados en la destrucción de plantíos, la realización de operativos conjuntos, detenciones de presuntos delincuentes y una mayor presencia en los municipios.	100%	100%	\$ 6,051,850	\$ 5,872,934	97%
12	<b>Mejora de los servicios en los sistemas policiales</b> <b>Objetivo:</b> Apoyar la eficiencia en las acciones policiales de respuesta y apoyo inmediatos a los hechos antisociales, aumentando la seguridad real, la defensa de la vida y el patrimonio, así como la percepción positiva de la población respecto a los trabajos gubernamentales en el ámbito de la seguridad. <b>Nota:</b> A pesar que en el Estado se llevaron a cabo diversas acciones especiales que requirieron de la participación de la policía estatal de manera extraordinaria, se obtuvieron excelentes resultados en la destrucción de plantíos, la realización de operativos conjuntos, detenciones de presuntos delincuentes y una mayor presencia en los municipios.	100%	100%	\$ 1,134,813,752	\$ 851,445,269	75%
13	<b>Información efectiva para el combate y Prevención del Delito</b> <b>Objetivo:</b> Mejorar la Inteligencia Policial, mediante la elaboración de estadísticas confiables, orientando la Política Criminal a la realidad social, incrementando el patrullaje en la Web y teniendo actualizado el registro sobre el personal de seguridad pública para la toma de decisiones operativas y preventivas.	100%	100%	\$ 26,294,271	\$ 24,095,752	92%
14	<b>Eficiente comunicación de poblaciones rurales de difícil acceso y extrema pobreza</b> <b>Objetivo:</b> Optimizar el sistema de radiocomunicación de Banda Lateral Única que proporciona comunicación a poblaciones rurales de difícil acceso y de extrema pobreza..	100%	100%	\$ 1,318,100	\$ 736,166	56%

No.	Proyecto / Componente	Meta	Avance	Presupuesto Autorizado Inicial	Presupuesto Ejercido	Porcentaje de ejercido
15	<b>Operación y administración continua de INJALRESO</b>  <b>Objetivo:</b> Como propósito principal es la superación personal del interno en base al trabajo, como parte de los sistemas de readaptación social así como lograr la autosuficiencia económica de dichos establecimientos y participar en los programas de rehabilitación para obtener la capacitación y aprendizaje y contribuir a disminuir los porcentajes de sobrepoblación y la reincidencia de la criminalidad de un individuo. Creando y generando industrias que proporcionen oficios laborales a los internos que permiten la readaptación social.	100%	100%	\$ 7,300,000	\$ 7,031,566	96%
<b>Promedio/Total</b>		<b>97%</b>	<b>95%</b>	<b>\$ 2,349,236,830</b>	<b>\$ 2,148,284,087</b>	<b>91%</b>

\*Promedio/Total de proyectos de la dependencia

# Secretaría de Vialidad y Transporte

**Porcentaje de Avance Promedio**

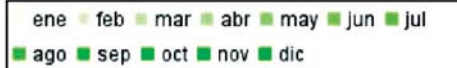

**Porcentaje de cumplimiento de metas, respecto a lo programado en el año**

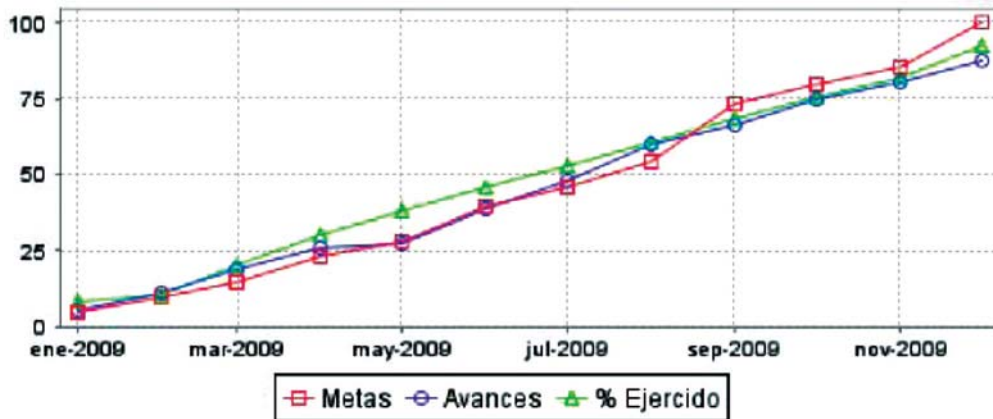
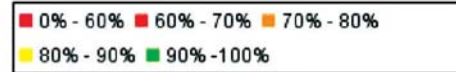
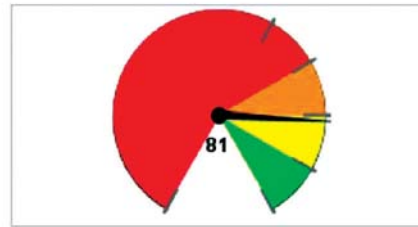

Resumen Total de Proyectos	
Total de Proyectos	11
Avance General	80%
Cumplimiento de Meta	81%
Presupuesto Ejercido	\$ 672,861,130 (93%)
Presupuesto Autorizado Inicial	\$ 722,602,270

No.	Proyecto / Componente	Meta	Avance	Presupuesto Autorizado Inicial	Presupuesto Ejercido	Porcentaje de ejercicio
1	<b>Atención, información y servicio a la ciudadanía</b> <b>Objetivo:</b> Mantener a la ciudadanía informada, brindar orientación a los ciudadanos, atender y resolver las peticiones recibidas por los diferentes medios. <b>Nota:</b> Número de ciudadanos atendidos, no se llegó a la meta, ya que depende del número de usuarios que solicita información o asesoría sobre trámites y servicios de la SVT	100%	95%	\$10,856,569	\$10,208,182	94%
2	<b>Recursos suministrados en la Secretaría de Vialidad y Transporte</b> <b>Objetivo:</b> Dotar, mejorar y eficientar el aprovechamiento de los recursos humanos, materiales, y financieros de la Secretaría de Vialidad y Transporte y mantener el acceso a la reducción de la tarifa al transporte público a grupos vulnerables.	100%	97%	\$ 91,814,455	\$ 90,563,185	99%
3	<b>Cumplimiento de la normatividad en acciones de la Secretaría de vialidad y transporte</b> <b>Objetivo:</b> Mejorar y resolver los procedimientos jurídicos instaurados por los ciudadanos, así como brindar la información que requieran en base a la Ley de Transparencia; Eficientar la vigilancia al servicio de transporte público, y regular concesiones y permisos para la prestación del servicio de transporte público de acuerdo a los lineamientos vigentes. <b>Nota:</b> La resolución de procedimientos jurídicos, es de acuerdo a la presentación de pruebas por parte del ciudadano, así como de la atención en otras instancias gubernamentales, por lo que los procesos pueden alargarse en su resolución.	100%	87%	\$ 29,912,560	\$ 29,033,182	97%
4	<b>Seguridad en la utilización de las vialidades, por peatones y conductores</b> <b>Objetivo:</b> Generar, promover y difundir una cultura vial preventiva, que mejore las condiciones de seguridad en los conductores, peatones y pasajeros <b>Nota:</b> El cumplimiento de la meta en la emisión de licencia de conducir, es de acuerdo a la petición que haga la ciudadanía del servicio, cumpliendo los requisitos establecidos para el trámite.	100%	96%	\$ 36,477,254	\$ 33,956,553	93%
5	<b>Infraestructura y equipamiento vial efectivo.</b> <b>Objetivo:</b> Atender solicitudes requeridas por la ciudadanía y por autoridades de los diferentes niveles de gobierno, para el uso de las vialidades, mediante la realización de estudios, proyectos y dictámenes en la especialidad de ingeniería de tránsito, así como la instalación de dispositivos de control de tráfico en el Estado. <b>Nota:</b> El cumplimiento de metas es en relación al a petición que se haga por parte de los ciudadanos y empresas públicas y privadas. Por lo que el comportamiento puede variar en cuanto a la proyección realizada, tanto hacia la alta como a la baja.	100%	75%	\$ 48,770,099	\$ 42,815,875	88%
6	<b>Prestación del servicio de transporte público mejorado.</b> <b>Objetivo:</b> Mejorar y ampliar la cobertura del servicio de transporte público de la Zona Metropolitana de Guadalajara, con calidad, eficiencia y seguridad para cubrir las necesidades del usuario en proporción a la mancha urbana <b>Nota:</b> La modificación, ampliación de las rutas es en virtud de los estudios y dictámenes realizados por la SVT y los organismos CEIT y OCOIT, por lo que no pueden ser autorizados sin ser concluidos dichos estudios. y se encuentra en proceso de dictaminación	100%	84%	\$ 36,983,130	\$ 34,047,912	92%
7	<b>Vialidad segura y aplicación de las normas de vialidad</b> <b>Objetivo:</b> Brindar una mayor número de servicios de vigilancia vial para la seguridad en las vialidades de la Zona Metropolitana de Guadalajara, ropiciando el cumplimiento de la Ley y Reglamento de los Servicios de Vialidad y Tránsito y Transporte del Estado de Jalisco. <b>Nota:</b> La aplicación de sanciones están en relación a las infracciones cometidas por el ciudadano y detectadas por el policía vial, y los servicios que se brindan en relación a las peticiones ciudadanas, y los operativos de acuerdo a los conflictos viales que ameriten y personal disponible, ya que algunos dispositivos, requieren mayor número de personal de vigilancia vial.	100%	89%	\$ 357,435,188	\$ 328,682,229	92%



No.	Proyecto / Componente	Meta	Avance	Presupuesto Autorizado Inicial	Presupuesto Ejercido	Porcentaje de ejercido
8	<b>Vialidad segura en el interior del Estado</b>  <b>Objetivo:</b> Brindar una mayor número de servicios de vigilancia vial para la seguridad en las vialidades, propiciando el cumplimiento de la Ley y Reglamento de los Servicios de Vialidad y Tránsito y Transporte del Estado de Jalisco. <b>Nota:</b> La sanción de los vehículos es en razón del incumplimiento a la Ley y Reglamento de los servicios de Vialidad Tránsito y Transporte. Los operativos y accidentes atendidos en relación a los que se requieran por la ciudadanía y siniestros viales que se presenten.	100%	100%	\$ 92,129,885	\$ 85,384,851	93%
9	<b>Registro oficial de permisos, concesiones, vehículos, lista de sucesión, conductores de transporte público y particulares</b>  <b>Objetivo:</b> Mantener actualizada la información a través de la inscripción de los conductores particulares y del servicio de transporte público; de permisionarios y concesionarios, además de la transmisión de derechos de las mismas. <b>Nota:</b> La entrega de constancias de antigüedad, está supeditado a la entrega de los documento, y que acuda a la recepción de la constancia por parte de los conductores del servicio de transporte público.	100%	79%	\$ 2,611,230	\$ 2,557,261	98%
10	<b>Modelos multimodales de desplazamientos</b>  <b>Objetivo:</b> Desarrollar modelos multimodales de desplazamientos, planear, diseñar los esquemas de movilidad y sistemas de transporte acorde a las necesidades sociales, promoviendo acciones para la movilidad no motorizada a fin de impulsar la movilidad sustentable, la seguridad de personas, bienes y servicios que circulan en los diferentes ámbitos del territorio estatal.	100%	74%	\$ 5,611,900	\$ 5,611,899	100%
11	<b>Operación del transporte público tradicional</b>  <b>Objetivo:</b> Promover y ejecutar acciones encaminadas al logro de una buena operación del servicio del transporte público, así como la coordinación del proyecto de Movilidad y rescate urbano de la Fase II y III en Z.M.G.	100%	0%	\$ 10,000,000	\$ 10,000,000	100%
<b>Promedio/Total</b>		<b>81%</b>	<b>80%</b>	<b>\$ 722,602,270</b>	<b>\$ 672,861,130</b>	<b>93%</b>

\*Promedio/Total de proyectos de la dependencia

# Procuraduría Social

**Porcentaje de Avance Promedio**



**Porcentaje de cumplimiento de metas, respecto a lo programado en el año**

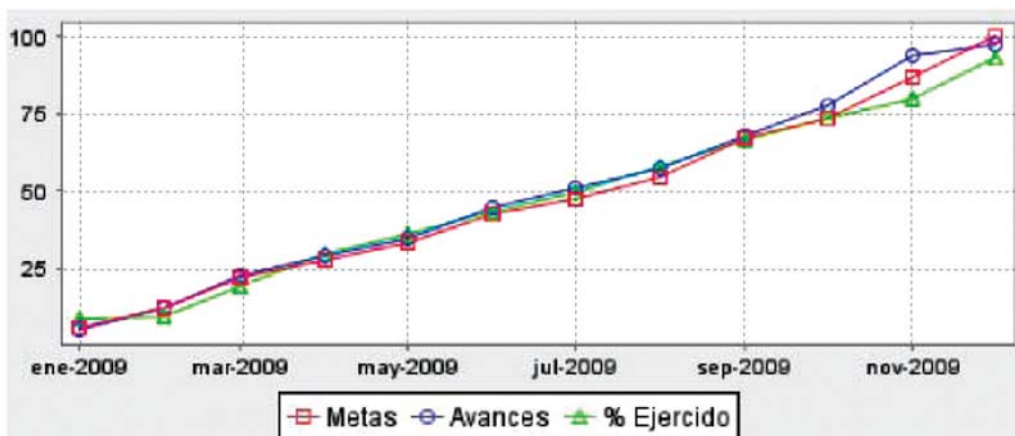
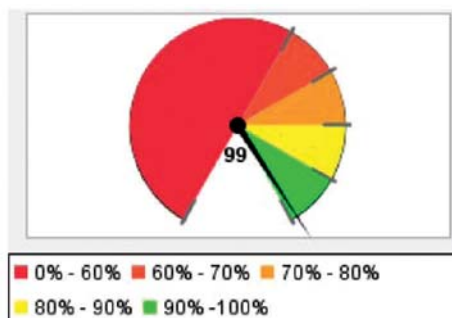

Resumen Total de Proyectos	
Total de Proyectos	7
Avance General	99%
Cumplimiento de Meta	99%
Presupuesto Ejercido	\$ 98,238,804 (93%)
Presupuesto Autorizado Inicial	\$ 105,365,950

No.	Proyecto / Componente	Meta	Avance	Presupuesto Autorizado Inicial	Presupuesto Ejercido	Porcentaje de ejercicio
1	<b>Coordinación de las labores de las Sub Procuradurías y Direcciones Generales de la PS</b> <b>Objetivo:</b> Coordinar y dirigir las funciones a cargo de la Procuraduría Social y las labores de las áreas que la componen, y representar a la dependencia. <b>Nota:</b> Con el fin de eficientar las labores de la dependencia y que un mayor número de ciudadanos acceda al sistema de impartición de justicia en mayores condiciones de igualdad, se firmaron convenios de colaboración con instituciones públicas al interior del estado, sin embargo el convenio que está pendiente se firmará con posterioridad para dar cumplimiento a la meta establecida.	100%	98%	\$14,811,415	\$13,049,299	88%
2	<b>Otorgar el servicio de defensoría de oficio en materia penal y familiar.</b> <b>Objetivo:</b> Asistir, representar y defender a los inculcados, procesados y adolescentes infractores, y prestar el servicio de defensoría de oficio en materia familiar. <b>Nota:</b> El incremento se debe a la promoción de los servicios de la dependencia a la ciudadanía y a la capacitación y profesionalización de los agentes sociales, ya que un mayor número de personas ha accedido al sistema de impartición de justicia en mayores condiciones de igualdad y los servicios que se ofrecen a los jaliscienses son más competentes.	100%	100%	\$ 30,275,851	\$ 28,505,685	94%
3	<b>Representación y protección de los intereses individuales y sociales</b> <b>Objetivo:</b> Intervenir en los asuntos del orden familiar, civil y mercantil y segunda instancia, y representar adecuadamente los intereses de los menores, ausentes e ignorados. <b>Nota:</b> El incremento se debe a que se solicitó un mayor número de intervenciones por parte del Poder Judicial como representantes sociales, de acuerdo a lo establecido por la ley, dentro de los juicios familiares, civiles, mercantiles y segunda instancia.	100%	100%	\$ 11,845,411	\$ 11,066,966	93%
4	<b>Prestar el servicio de asesoría jurídica, patrocinio civil, mercantil y laboral burocrático, así como también elaborar dictámenes y valoraciones económicas.</b> <b>Objetivo:</b> Otorgar adecuadamente los servicios de asesoría jurídica y patrocinio a los usuarios de la PS, así como también elaborar los estudios y dictámenes socioeconómicos de manera profesional. <b>Nota:</b> El incremento se debe a la promoción de los servicios de la dependencia a la ciudadanía y a la capacitación y profesionalización de los agentes sociales, ya que un mayor número de personas ha recibido asesoría jurídica, ha accedido al sistema de impartición de justicia en mayores condiciones de igualdad y los servicios que se ofrecen son más eficientes.	100%	100%	\$ 16,953,891	\$ 16,483,342	97%
5	<b>Implantación de procedimientos sistematizados enfocados a la mejora en la calidad de los servicios de la Procuraduría Social</b> <b>Objetivo:</b> Mejorar la prestación de los servicios y la atención de los usuarios de la Procuraduría social, a través de la capacitación de los servidores públicos, la sistematización de procesos y procedimientos, y la implantación de un sistema de calidad.	100%	100%	\$ 4,852,360	\$ 4,575,794	94%
6	<b>Realizar las funciones de inspección y vigilancia en la forma y términos que determinen las leyes.</b> <b>Objetivo:</b> Practicar visitas de inspección a las Notarías Públicas, Registro Civil, Registro Público de la Propiedad, cárceles estatales y municipales, y organismos de asistencia social, con el fin de inspeccionar y vigilar el cumplimiento de las leyes. <b>Nota:</b> El cumplimiento depende de la posibilidad de atención de las instituciones a visitar, por lo que en caso de no poder practicar dichas vistas, estas son reprogramadas para posteriormente llevarlas a cabo y poder dar cumplimiento a la función de inspección y vigilancia establecida en la Ley Orgánica de la dependencia.	100%	98%	\$ 8,618,621	\$ 7,927,358	92%
7	<b>Defensoría de oficio, representación social y servicios jurídicos asistenciales al interior del Estado</b> <b>Objetivo:</b> Otorgar los servicios de defensoría de oficio, representación social, y servicios jurídicos asistenciales en el interior del estado, de una manera profesional y eficiente. <b>Nota:</b> El incremento se debe a la promoción de la PS al interior del estado a través del proyecto Abogado a tu alcance, ya que un mayor número de ciudadanos han recibido asesoría por parte de un abogado, y han accedido al sistema de impartición de justicia en mayores condiciones de igualdad.	100%	100%	\$ 18,008,401	\$ 16,630,359	92%
<b>Promedio/Total</b>		<b>99%</b>	<b>99%</b>	<b>\$ 105,365,950</b>	<b>\$ 98,238,804</b>	<b>93%</b>

\*Promedio/Total de proyectos de la dependencia

# Instituto de Estudios del Federalismo "Prisciliano Sánchez"

**Porcentaje de Avance Promedio**

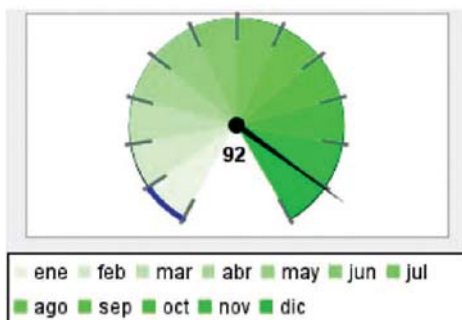

**Porcentaje de cumplimiento de metas, respecto a lo programado en el año**

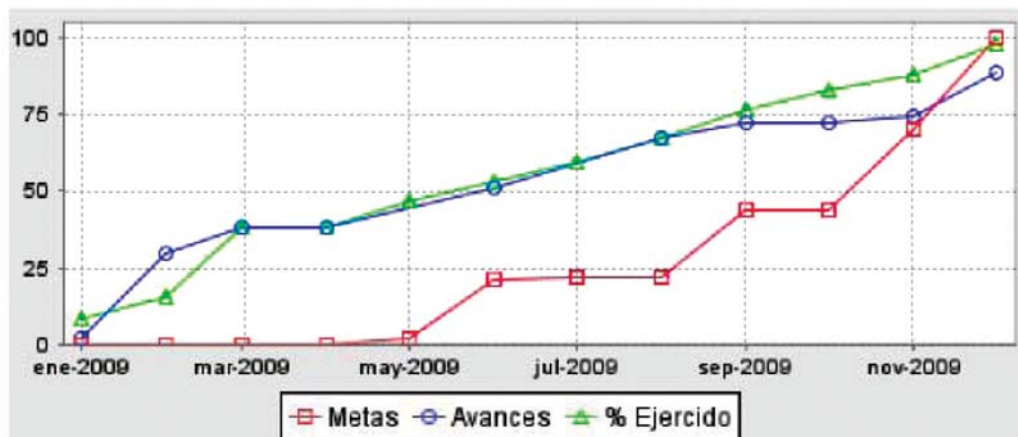
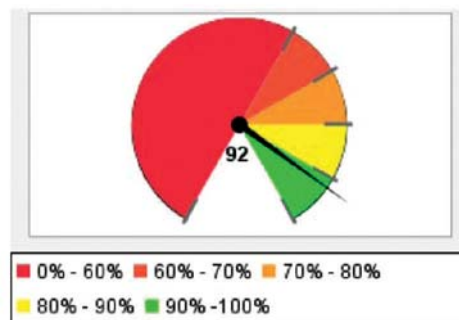

Resumen Total de Proyectos	
Total de Proyectos	1
Avance General	92%
Cumplimiento de Meta	92%
Presupuesto Ejercido	\$ 5,904,370 (98%)
Presupuesto Autorizado Inicial	\$ 6,052,400

No.	Proyecto / Componente	Meta	Avance	Presupuesto Autorizado Inicial	Presupuesto Ejercido	Porcentaje de ejercido
1	<b>Promoción del Federalismo</b>	100%	92%	\$6,052,400	\$5,904,370	98%
	<b>Objetivo:</b> Difundir e impulsar las ventajas que ofrece el Federalismo como forma de gobierno.					
	<b>Nota:</b> En el componente del Fortalecimiento de la gestión municipal, no se alcanzó la meta debido a que no obtuvimos respuesta de los municipios por las solicitudes enviadas de nuestra parte para apoyarlos en la gestión de recursos y en la creación de pág. web. En el componente de la capacitación se llegó a un número mayor debido a que realizamos cursos a las autoridades electas, teniendo una gran asistencia.					
	<b>Promedio/Total</b>	<b>92%</b>	<b>92%</b>	<b>\$ 6,052,400</b>	<b>\$ 5,904,370</b>	<b>98%</b>

\*Promedio/Total de proyectos de la dependencia





**BUEN  
GOBIERNO**

Tercer Informe de Gobierno

ANEXO  
TOMO III

SEGUIMIENTO  
DE LOS PROGRAMAS  
OPERATIVOS ANUALES  
2009  
Enero - Diciembre

**JALISCO**

BUEN  
GOBIERNO







# Buen Gobierno

**Porcentaje de Avance Promedio**



**Porcentaje de cumplimiento de metas, respecto a lo programado en el año**

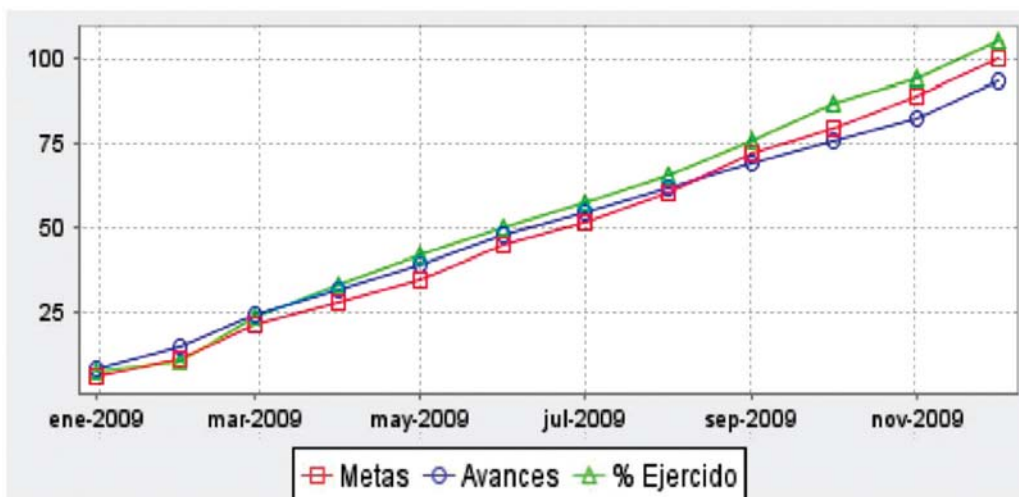
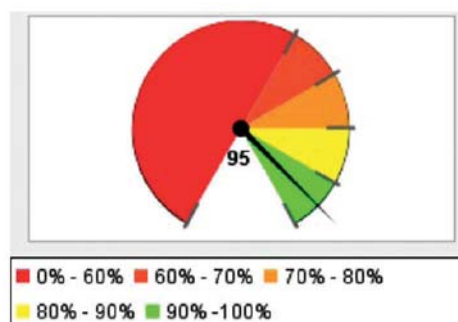

## Resumen Total de Proyectos

Total de Proyectos	61
Avance General	94%
Cumplimiento de Meta	95%
Presupuesto Ejercido	\$ 15,608,195,938 (105%)
Presupuesto Autorizado Inicial	\$ 14,812,276,612
Total de Dependencias	9

# Despacho del Gobernador

**Porcentaje de Avance Promedio**

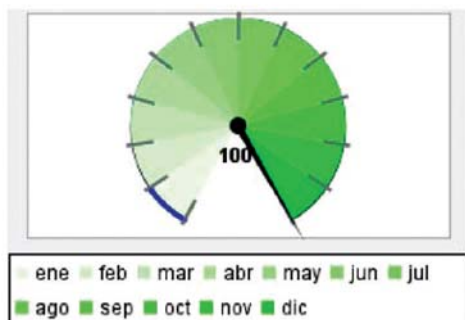

**Porcentaje de cumplimiento de metas, respecto a lo programado en el año**

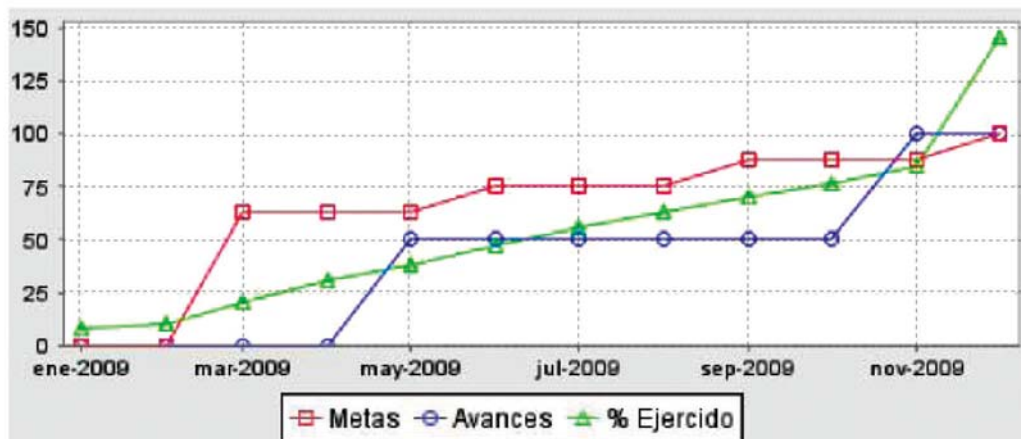
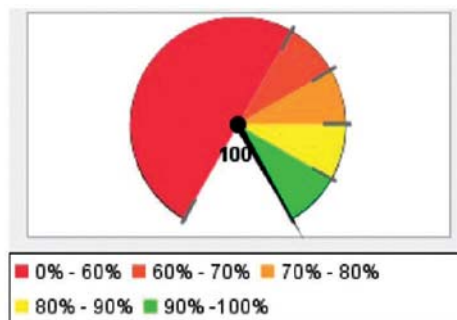

## Resumen Total de Proyectos

Total de Proyectos	1
Avance General	100%
Cumplimiento de Meta	100%
Presupuesto Ejercido	\$ 11,184,934 (146%)
Presupuesto Autorizado Inicial	\$ 7,658,470

No.	Proyecto / Componente	Meta	Avance	Presupuesto Autorizado Inicial	Presupuesto Ejercido	Porcentaje de ejercido
1	<b>Mantener la Gobernabilidad</b>  <b>Objetivo:</b> Apoyar al Ejecutivo estatal en la supervisión del cumplimiento de los programas operativos de las unidades auxiliares verificando que cumplan con las metas establecidas en materia de competitividad y transparencia <b>Nota:</b> Se supero la meta en numero de Unidades con portal, debido a que contamos con asesoría en cuestiones técnicas y resultó viable subir simultáneamente el total de Unidades Auxiliares que conforman el despacho.	100%	100%	\$ 7,658,470	\$ 11,184,934	146%
<b>Promedio/Total</b>		<b>100%</b>	<b>100%</b>	<b>\$ 7,658,470</b>	<b>\$ 11,184,934</b>	<b>146%</b>

\*Promedio/Total de proyectos de la dependencia

# Unidad de Dependencias Auxiliares

**Porcentaje de Avance Promedio**



**Porcentaje de cumplimiento de metas, respecto a lo programado en el año**

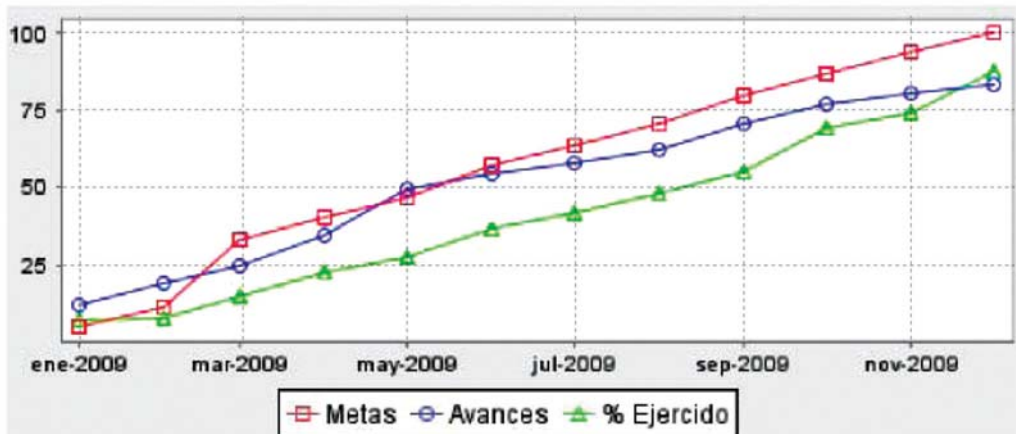
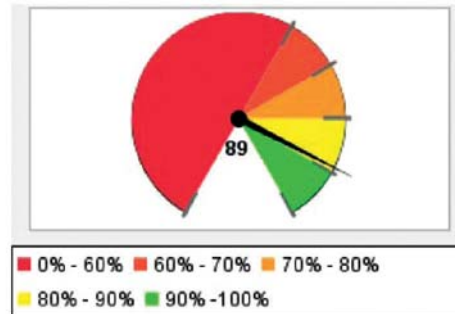

## Resumen Total de Proyectos

Total de Proyectos	8
Avance General	87%
Cumplimiento de Meta	89%
Presupuesto Ejercido	\$ 102,604,452 (88%)
Presupuesto Autorizado Inicial	\$ 116,382,362

No.	Proyecto / Componente	Meta	Avance	Presupuesto Autorizado Inicial	Presupuesto Ejercido	Porcentaje de ejercicio
1	<b>Atención a las acciones privadas del C. Gobernador y la seguridad de éste.</b> <b>Objetivo:</b> Coordinar en el ámbito de su competencia las actividades relacionadas con la agenda privada del C. Gobernador y las de su seguridad personal a través del supervisión de la Unidad de dependencias Auxiliares. <b>Nota:</b> Debido a que se fijaron las metas en base a ejercicio anterior, y al depender éstas de la agenda oficial se rebaso lo fijado, es variable el programa de giras cada mes.	100%	100%	\$ 2,849,126	\$ 2,356,303	83%
2	<b>Administrar y mantener Casa Jalisco</b> <b>Objetivo:</b> Mantener en buen estado las instalaciones y equipamiento de casa Jalisco <b>Nota:</b> Respecto a la meta de reuniones realizadas en Casa Jalisco, ésta no se logró debido a que únicamente se atienden peticiones de apoyo con las instalaciones, no se convocan, y dependen de las solicitudes recibidas por parte de diferentes entidades, en cuanto a la capacitación no se realizó ya que por la naturaleza de las actividades no fue posible programar el que se ausentaran de las labores.	100%	42%	\$ 4,735,482	\$ 4,156,686	88%
3	<b>Posicionamiento de Jalisco como el Estado líder en la República Mexicana en la promoción y actividad internacionales</b> <b>Objetivo:</b> Impulsar los proyectos y acuerdos de cooperación entre Jalisco y estados hermanos y actores internacionales, así como coordinar actividades de protección a jaliscienses en el exterior <b>Nota:</b> El número de acciones de protección al Jalisciense, no se cumplió debido a que la situación económica mundial propició que Canadá y E.U.A suspendiera temporalmente desde marzo los procesos normales que favorecen a los trabajadores radicados en el extranjero	100%	87%	\$ 11,983,149	\$ 7,872,035	66%
4	<b>Contribuir al fortalecimiento de las relaciones del Gobierno del Estado</b> <b>Objetivo:</b> Coordinar el desarrollo y la logística de los eventos que realicen las dependencias del Ejecutivo a las cuales asiste el Gobernador prestando atención al protocolo y a la proyección de una buena imagen. <b>Nota:</b> La meta en eventos externos no se cumplió debido a que Relaciones Públicas depende de las instrucciones de Secretaría Particular, quien turna los eventos de acuerdo a la agenda del Ejecutivo, por lo que dicha meta se ajusta a las necesidades, y la búsqueda de la mejor presentación de la imagen del Ejecutivo.	100%	96%	\$ 25,347,225	\$ 19,117,935	75%
5	<b>Atención de las demandas ciudadanas</b> <b>Objetivo:</b> Proporcionar atención personalizada, recibir y dar seguimiento a las peticiones dirigidas al C. Gobernador, otorgando una respuesta inmediata y eficiente. <b>Nota:</b> Se consideran superadas las metas por la situación económica que se vive en el Estado, por lo que la ciudadanía recurre a solicitar diversos apoyos al Gobierno del Estado, particularmente al C. Gobernador.	100%	100%	\$ 6,502,157	\$ 5,879,660	90%
6	<b>Apoyar la presencia y proyección de Jalisco en el ámbito Nacional e Internacional desde la Cd. de México.</b> <b>Objetivo:</b> Contribuir con la diferentes dependencias del Poder Ejecutivo en la promoción de la Imagen de Jalisco <b>Nota:</b> Se rebasaron las metas debido a que se atendió un mayor número de peticiones y funcionarios estatales, dependen de agendas y actividades que los mismos realizan en el D.F, esta Unidad no convoca, sólo apoya y atiende peticiones.	100%	100%	\$ 4,185,256	\$ 3,741,399	89%
7	<b>Supervisión de la Administración y eficiente operación de las Unidades Auxiliares del Despacho.</b> <b>Objetivo:</b> Otorgar apoyo al C. Gobernador para el cumplimiento de sus responsabilidades dando atención a los aspectos relevantes para el desahogo de los compromisos de la agenda oficial jerarquizando las prioridades de Gobierno <b>Nota:</b> Se consideran 3 procedimientos implementados, de los cuales 2 son de logística de giras pregras, y el segundo de los procedimientos del área de Información y discursos, el tercer procedimiento corresponde al área de invitaciones	100%	100%	\$ 21,792,480	\$ 20,462,826	94%



No.	Proyecto / Componente	Meta	Avance	Presupuesto Autorizado Inicial	Presupuesto Ejercido	Porcentaje de ejercicio
8	<b>Soporte Administrativo a las distintas áreas que integran la Unidad de Dependencias Auxiliares</b>	100%	73%	\$ 38,987,487	\$ 39,017,608	100%
	<b>Objetivo:</b> Brindar apoyo eficiente y oportuno a las áreas del Despacho del Titular del Ejecutivo Estatal en materia de capital humano, recursos financieros, materiales y tecnológicos buscando con ello de un eficiente cumplimiento de las actividades encomendadas.					
	<b>Nota:</b> Se rebasó la meta de capacitación por una capacitación que se dio en forma general al personal administrativo, en cuanto a la meta de reducción de tiempo de recuperación no se logró debido a la carga administrativa por cierre de ejercicio.					
	<b>Promedio/Total</b>	<b>89%</b>	<b>87%</b>	<b>\$ 116,382,362</b>	<b>\$ 102,604,452</b>	<b>88%</b>

\*Promedio/Total de proyectos de la dependencia

# Comunicación Social

**Porcentaje de Avance Promedio**

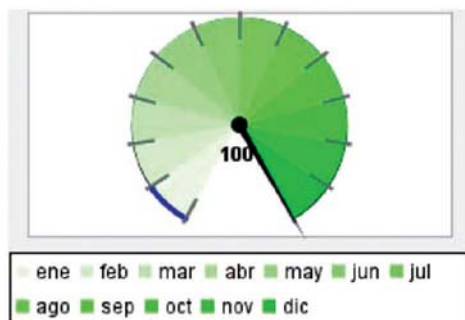

**Porcentaje de cumplimiento de metas, respecto a lo programado en el año**

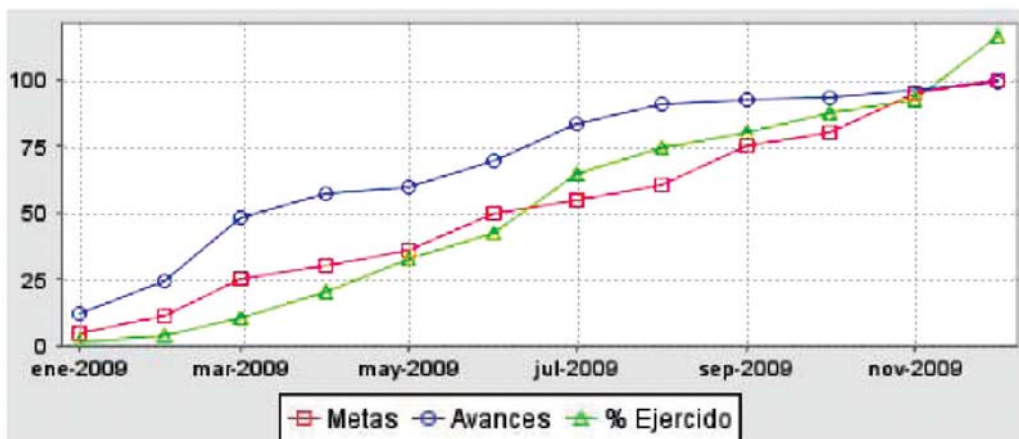
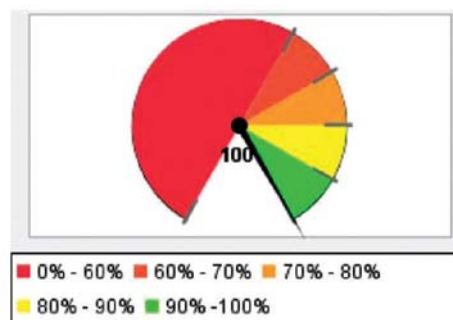

## Resumen Total de Proyectos

Total de Proyectos	1
Avance General	100%
Cumplimiento de Meta	100%
Presupuesto Ejercido	\$ 224,208,298 (119%)
Presupuesto Autorizado Inicial	\$ 188,098,365

No.	Proyecto / Componente	Meta	Avance	Presupuesto Autorizado Inicial	Presupuesto Ejercido	Porcentaje de ejercido
1	<b>Fortalecer la comunicación entre el Gobierno del Estado y la Ciudadanía</b>  <b>Objetivo:</b> Garantizar y fomentar una comunicación eficaz, propiciando la participación social e informando de manera veraz y oportuna las acciones de Gobierno.	100%	100%	\$ 188,098,365	\$ 224,208,298	119%
<b>Promedio/Total</b>		<b>100%</b>	<b>100%</b>	\$ 188,098,365	\$ 224,208,298	119%

\*Promedio/Total de proyectos de la dependencia



# Secretaría de Planeación

**Porcentaje de Avance Promedio**

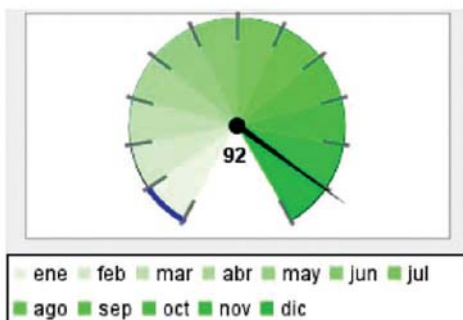

**Porcentaje de cumplimiento de metas, respecto a lo programado en el año**

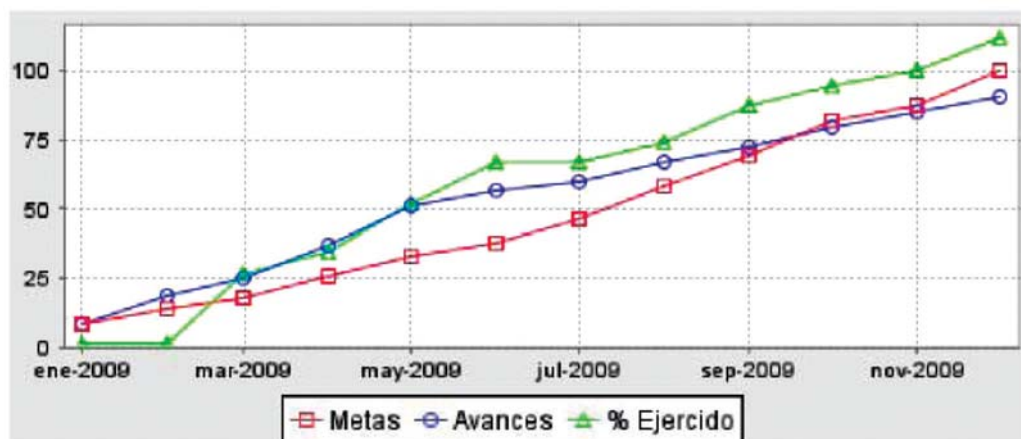
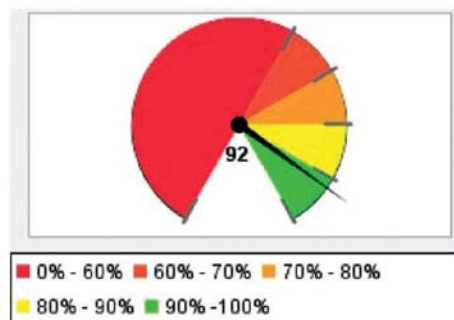

## Resumen Total de Proyectos

<b>Total de Proyectos</b>	9
<b>Avance General</b>	92%
<b>Cumplimiento de Meta</b>	92%
<b>Presupuesto Ejercido</b>	\$ 634,126,164 (111%)
<b>Presupuesto Autorizado Inicial</b>	\$ 569,528,700

No.	Proyecto / Componente	Meta	Avance	Presupuesto Autorizado Inicial	Presupuesto Ejercido	Porcentaje de ejercicio
1	<b>Calidad gubernamental: Administración y servicios jurídicos</b> <b>Objetivo:</b> Medir el desempeño del personal en un ambiente de calidad (SGC ISO 9001_ 2000) vs el ejercicio presupuestal 2009 (posible impacto en la optimización y ahorro financiero).	100%	100%	\$ 17,864,998	\$ 18,118,581	101%
2	<b>Sistema de Evaluación e Información Estratégica</b> <b>Objetivo:</b> Ofrecer información oportuna y confiable para la toma de decisiones y rendición de cuentas con el propósito de mejorar la calidad de vida de los jaliscienses. <b>Nota:</b> Se rebasó la meta establecida debido a que se tuvo un gran avance en los componentes: Sistema de Indicadores dado que se generaron indicadores en temas estratégicos privilegiando los de logro; Estudios de percepción ciudadana elaborados se realizó un estudio adicional de la evaluación de las problemáticas del PED identificadas en 2007, como parte del modelo integral de evaluación del PED 2030.	100%	100%	\$ 9,090,132	\$ 7,501,638	83%
3	<b>Integración y actualización de planes y programas</b> <b>Objetivo:</b> Actualizar planes y programas institucionales incluyendo asesoría, capacitación y elaboración de diagnósticos regionales y sectoriales para el desarrollo del estado.	100%	89%	\$ 8,397,986	\$ 7,219,392	86%
4	<b>Vinculación y Seguimiento</b> <b>Objetivo:</b> Ofrecer información veraz y oportuna para la toma de decisiones y el monitoreo permanente de las propuestas y acciones de inversión pública que pudieran desarrollarse en la entidad, sus municipios y regiones. <b>Nota:</b> ejemplo	100%	100%	\$ 4,887,257	\$ 4,259,343	87%
5	<b>Gestión y Desarrollo Regional Estratégico</b> <b>Objetivo:</b> Definir y coordinar las acciones que garanticen el cumplimiento oportuno en ejecución de proyectos de obras estratégicas al interior del estado, relativo a una inversión basada en el vocacionamiento y potencialidades de las regiones para generar ventajas competitivas y comparativas que mejoren las oportunidades para el desarrollo socioeconómico de los jaliscienses, particularmente para los que viven en la región.	100%	42%	\$ 17,466,879	\$ 16,456,020	94%
6	<b>Articulación de la SEPLAN</b> <b>Objetivo:</b> Dirigir como Despacho de la SEPLAN la comunicación, gestión y seguimiento de los acuerdos del Secretario y el Ejecutivo Estatal.	100%	100%	\$ 9,702,048	\$ 8,100,937	83%
7	<b>Articulación con la Región Centro Occidente</b> <b>Objetivo:</b> Generar estudios de carácter interestatales para el desarrollo de Jalisco y la Región Centro Occidente.	100%	100%	\$ 1,000,000	\$ 1,000,000	100%
8	<b>Fondo para el Desarrollo Regional</b> <b>Objetivo:</b> Impulsar el desarrollo equilibrado y sustentable de las 12 Regiones del Estado, utilizando recursos vía el Fondo para el Desarrollo Regional. <b>Nota:</b> Las metas establecidas en los indicadores, no se alcanzaron debido a: la omisión de municipios para completar expedientes con rapidez, los problemas de flujo financiero en fin que no permitió liberar recursos a los municipios que cumplían con las metas de trabajo, a la reducción de 10% presupuestal y el destino de recursos a otros proyectos.	100%	100%	\$ 480,000,000	\$ 550,837,813	115%
9	<b>Generación y análisis de información</b> <b>Objetivo:</b> Proveer de información confiable y oportuna para una adecuada toma de decisiones para la gestión pública y el desarrollo del Estado.	100%	100%	\$ 21,119,400	\$ 20,632,442	98%
<b>Promedio/Total</b>		<b>92%</b>	<b>92%</b>	<b>\$ 569,528,700</b>	<b>\$ 634,126,164</b>	<b>111%</b>

\*Promedio/Total de proyectos de la dependencia

# Secretaría de Finanzas

**Porcentaje de Avance Promedio**

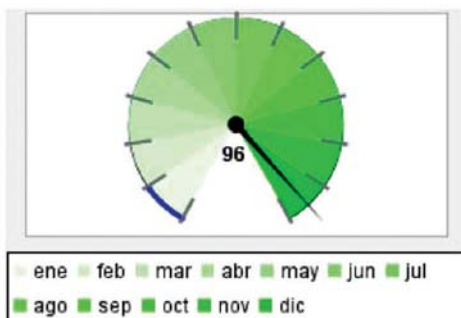

**Porcentaje de cumplimiento de metas, respecto a lo programado en el año**

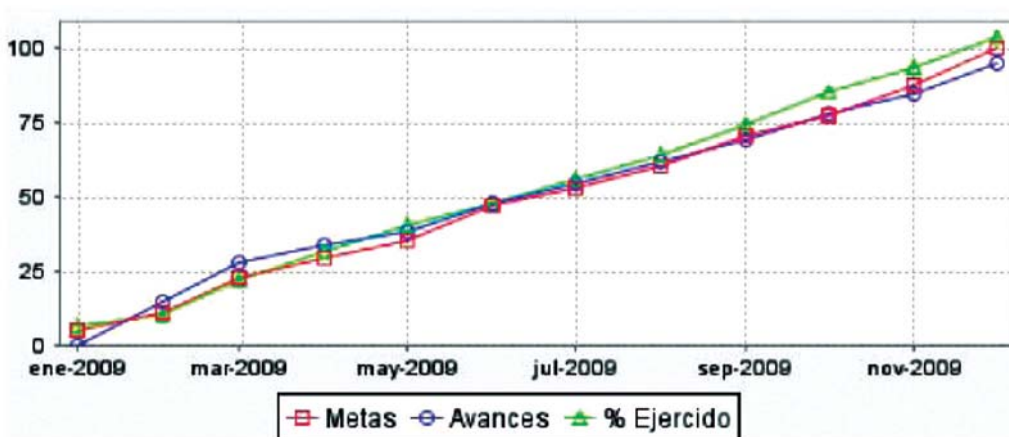
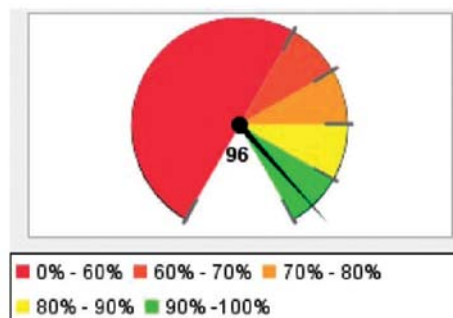

Resumen Total de Proyectos	
Total de Proyectos	21
Avance General	96%
Cumplimiento de Meta	96%
Presupuesto Ejercido	\$ 14,041,188,561 (104%)
Presupuesto Autorizado Inicial	\$ 13,480,417,020

No.	Proyecto / Componente	Meta	Avance	Presupuesto Autorizado Inicial	Presupuesto Ejercido	Porcentaje de ejercicio
1	<b>Hacienda Pública del Estado de Jalisco</b> <b>Objetivo:</b> Administrar la hacienda pública dentro de un marco de legalidad, justicia, honestidad e innovación para alcanzar un gobierno cercano y transparente.	100%	100%	\$ 212,960,445	\$ 845,074,511	397%
2	<b>Cumplimiento irrestricto de la Ley</b> <b>Objetivo:</b> Auditar las acciones que se realizan en la Secretaría de Finanzas y demás Dependencias del Poder Ejecutivo con la finalidad de verificar el cumplimiento irrestricto de la Ley. Contribuir con la misión del Poder Ejecutivo, a través de la Secretaría de Finanzas, en el establecimiento y mejoras de control interno para fortalecer los procedimientos de recaudación y ejercicio presupuestal, buscando la eficiencia operativa y financiera del Gobierno del Estado, para que se cumplan los importes señalados en la Ley de Ingresos del Estado de Jalisco, en su Título Primero, Capítulo Único, Artículo 1º., relacionados con los Impuestos, Productos, Derechos, Aprovechamientos y Aportaciones Federales.	100%	76%	\$ 20,320,990	\$ 19,097,535	94%
3	<b>Apego legal de actos administrativos y fiscales</b> <b>Objetivo:</b> Garantizar el estricto apego a la normatividad aplicable, conforme a la naturaleza del acto administrativo y atender al 100% los asuntos de la competencia de esta Procuraduría Fiscal, en beneficio de la sociedad Jalisciense.	100%	100%	\$ 12,605,242	\$ 11,507,672	91%
4	<b>Fortalecimiento de la Hacienda Pública en la Gestión Catastral.</b> <b>Objetivo:</b> Fortalecer la Modernización y Gestión Catastral a través del servicio de asesoría y capacitación a los municipios, referente a la optimización del ingreso anual de los municipios por ingresos propios y por consecuencia los del Estado, derivado de la Reforma Fiscal por concepto de participaciones federales, aplicando las mejores prácticas.	100%	100%	\$ 7,801,550	\$ 7,327,471	94%
5	<b>Planeación Fiscal y Gestión de Ingresos Coordinados</b> <b>Objetivo:</b> Gestionar, Proyectar y Supervisar los ingresos que recibirá el Estado en el Ejercicio Fiscal.	100%	92%	\$ 11,260,915	\$ 10,453,512	93%
6	<b>Recaudación de Contribuciones Mejorada</b> <b>Objetivo:</b> Mejorar la recaudación a través de las oficinas y medios automatizados y proporcionar asistencia oportuna al contribuyente.	100%	100%	\$ 227,236,968	\$ 217,058,992	96%
7	<b>Vigilancia y fiscalización del correcto cumplimiento de las obligaciones de los contribuyentes</b> <b>Objetivo:</b> Eficientar la vigilancia del correcto cumplimiento de las obligaciones fiscales de los contribuyentes a través de una adecuada actuación jurídica en la obtención de ingresos para la hacienda pública.	100%	83%	\$ 77,431,269	\$ 75,478,565	97%
8	<b>Erogaciones del estado conforme al marco legal</b> <b>Objetivo:</b> Cumplir oportunamente con los compromisos adquiridos por parte de Gobierno del Estado.	100%	100%	\$ 5,602,813	\$ 24,735,324	441%
9	<b>Emisión y pago de nómina</b> <b>Objetivo:</b> Emitir y pagar oportuna y eficazmente la nómina a favor de los Servidores Públicos Estatales.	100%	100%	\$ 10,433,655	\$ 10,205,284	98%
10	<b>Validación del gasto de operación e inversión</b> <b>Objetivo:</b> Validar el soporte documental de las erogaciones para garantizar el cumplimiento de las disposiciones legales en la aplicación del gasto que efectúan las Dependencias con cargo al presupuesto y a recursos extraordinarios de la Federación.	100%	100%	\$ 11,773,760	\$ 11,158,376	95%
11	<b>Coordinar, administrar, registrar y aplicar los recursos financieros del Estado</b> <b>Objetivo:</b> Realizar, de manera puntual, los pagos de los compromisos que tiene el Gobierno del Estado con las diferentes Secretarías y Dependencias Gubernamentales, Organismos Públicos y Privados, Personas Físicas y Morales y Ciudadanía en General. Así como registrar e invertir recursos financieros dentro del marco de la ley y las normas vigentes, a fin de que se realicen de manera eficiente, segura y transparente.	100%	100%	\$ 5,357,190	\$ 4,852,122	91%

No.	Proyecto / Componente	Meta	Avance	Presupuesto Autorizado Inicial	Presupuesto Ejercido	Porcentaje de ejercicio
12	<b>Administración eficiente y transparente de los recursos humanos, financieros, materiales y tecnológicos; así como rendición de cuentas</b> <b>Objetivo:</b> Asegurar que el uso de los Recursos Humanos, Financieros, Materiales y Tecnológicos, sean administrados de forma eficiente, transparente y equilibrados; emitiendo la rendición de cuentas en tiempo y forma.	100%	75%	\$ 84,276,640	\$ 76,254,467	90%
13	<b>Funcionamiento adecuado de los sistemas de información</b> <b>Objetivo:</b> Actualizar el Funcionamiento de los sistemas de información institucionales al servicio de los usuarios y contribuyentes.	100%	100%	\$ 39,797,503	\$ 34,283,205	86%
14	<b>Formular las Estrategias y Políticas de Programación, Presupuestación, Control y Seguimiento Financiero del Gasto Público</b> <b>Objetivo:</b> Formular el Presupuesto de Egresos alineado al Plan Estatal de Desarrollo, el cual permite asignar el gasto público de acuerdo a las necesidades y prioridades de la sociedad.	100%	100%	\$ 16,003,135	\$ 15,126,959	95%
15	<b>Comunicación institucional</b> <b>Objetivo:</b> Fortalecer la comunicación institucional en la Secretaría de Finanzas, permitiendo contribuir a mantener una sociedad mejor informada sobre las acciones del Gobierno y facilitarles información para el pago de sus contribuciones, asimismo, mantener informados a los funcionarios y servidores públicos para una adecuada toma de decisiones.	100%	100%	\$ 1,925,561	\$ 1,865,120	97%
16	<b>Atención Ciudadana</b> <b>Objetivo:</b> Mejorar la calidad en el servicio y la atención a la ciudadanía en la Secretaría de Finanzas, facilitando mecanismos para que los contribuyentes soliciten información y expongan quejas y sugerencias que permitan tener servicios que cumplan con sus expectativas.	100%	100%	\$ 1,765,003	\$ 1,704,393	97%
17	<b>Representaciones de la SEFIN ante las Dependencias y Organismos Paraestatales</b> <b>Objetivo:</b> Cumplir con las Representaciones de la SEFIN ante las Dependencias y Organismos Paraestatales y asesorar en materia financiera, presupuestal, jurídica y administrativa, brindando certeza de que la aplicación de los recursos se realiza conforme a la normatividad.	100%	100%	\$ 2,318,761	\$ 2,136,460	92%
18	<b>Seguridad de los sistemas de información</b> <b>Objetivo:</b> Aumentar la seguridad de la información de los sistemas tecnológicos propiedad del gobierno del estado replicando dicha información mediante procesos de encriptamiento de datos.	100%	100%	\$ 15,000,000	\$ 29,070,683	194%
19	<b>Participaciones</b> <b>Objetivo:</b> Cubrir las participaciones de ingresos Estatales y Federales que de acuerdo con las disposiciones vigentes corresponden a los Gobiernos Municipales. Asegurar la rendición de cuentas en el uso de los recursos públicos.	100%	100%	\$ 7,803,057,440	\$ 7,790,445,813	100%
20	<b>Deuda Pública del Gobierno del Estado de Jalisco</b> <b>Objetivo:</b> Cubrir el pago correspondiente al capital, intereses, comisiones o gastos derivados de la contratación de deuda pública. Llevar el registro y control de la Deuda Pública del Estado y sus Municipios. Crear un sistema de financiamiento competitivo para acceso al crédito, a las garantías y al capital. Realizar las asignaciones destinadas a cubrir el pago del capital, intereses, comisiones o gastos derivados de la contratación de deuda pública.	100%	94%	\$ 1,272,023,180	\$ 1,060,547,472	83%
21	<b>Aportaciones a Municipios</b> <b>Objetivo:</b> Cubrir las aportaciones que de acuerdo con las disposiciones vigentes corresponden a los Gobiernos Municipales.	100%	100%	\$ 3,641,465,000	\$ 3,792,804,624	104%
<b>Promedio/Total</b>		<b>96%</b>	<b>96%</b>	<b>\$ 13,480,417,020</b>	<b>\$ 14,041,188,561</b>	<b>104%</b>

\*Promedio/Total de proyectos de la dependencia

# Secretaría de Administración

**Porcentaje de Avance Promedio**

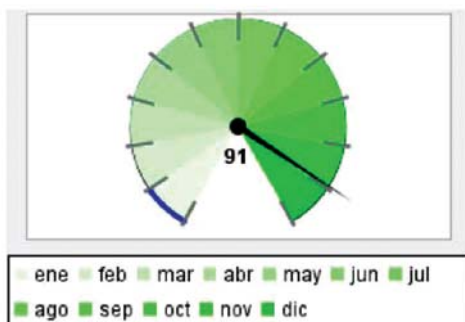

**Porcentaje de cumplimiento de metas, respecto a lo programado en el año**

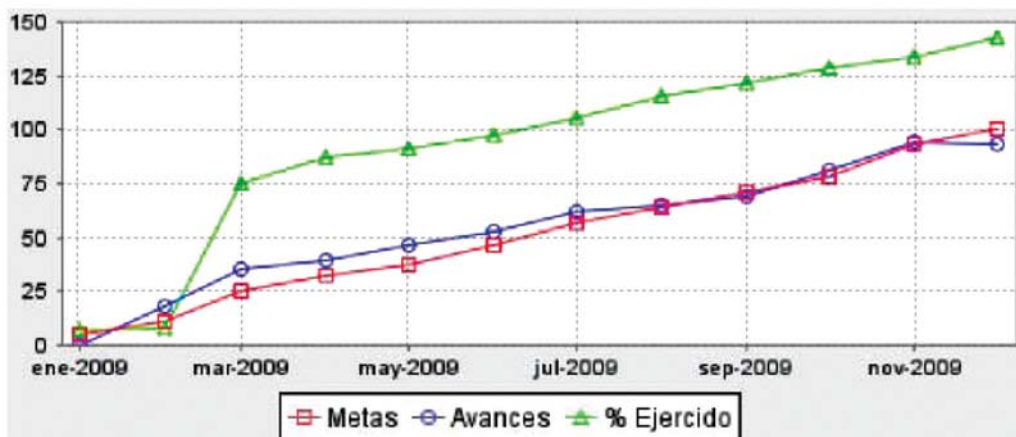
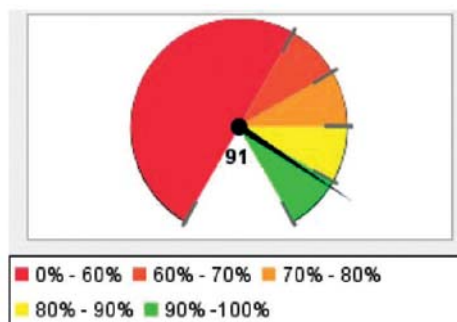

Resumen Total de Proyectos	
Total de Proyectos	11
Avance General	91%
Cumplimiento de Meta	91%
Presupuesto Ejercido	\$ 498,183,915 (145%)
Presupuesto Autorizado Inicial	\$ 343,273,350

No.	Proyecto / Componente	Meta	Avance	Presupuesto Autorizado Inicial	Presupuesto Ejercido	Porcentaje de ejercido
1	<b>Plataforma tecnológica del Poder Ejecutivo</b> <b>Objetivo:</b> Contar con la plataforma tecnológica del Poder ejecutivo, para la prestación eficiente y de calidad, de los servicios a la ciudadanía y procesos de gestión interna, es planeada, normada, coordinada, validada, impulsada e implementada.	100%	100%	\$ 51,937,702	\$ 48,254,014	93%
2	<b>Gestión de Capital Humano</b> <b>Objetivo:</b> Administrar eficientemente los Recursos Humanos, a través de los servicios de: capacitación, administración de la plantilla, sistemas de evaluación del desempeño y otros servicios administrativos; para que las dependencias puedan proporcionar servicios de calidad, que impacten en la satisfacción de la ciudadanía. <b>Nota:</b> Cumplimiento de la Meta en tiempo y forma concluida al 18 de diciembre del 2009.	100%	100%	\$ 70,735,853	\$ 69,185,281	98%
3	<b>Servicio de Abastecimientos para el Gobierno del Estado</b> <b>Objetivo:</b> Mejorar procesos de compra de bienes y Servicios de Manera eficiente y transparente. <b>Nota:</b> La información estadística corresponde al corte del mes de Noviembre de 2009, debido a que por operatividad de la Dirección General la información del mes de diciembre se tendrá hasta dentro de los primeros 5 días hábiles del mes de enero de 2010 y por consecuencia la información total del 4 trimestre también.	100%	100%	\$ 9,602,300	\$ 9,056,635	94%
4	<b>Innovación y mejora gubernamental</b> <b>Objetivo:</b> Mejorar el desempeño de las organizaciones del Poder Ejecutivo a través de la implantación del Modelo de Calidad Gubernamental y de acciones de innovación en sus sistemas, procesos, estructuras y servicios. <b>Nota:</b> Dos certificaciones ISO están en proceso. La falta de productos de la planeación y orientación al SGC obedece al avance no homogéneo por la complejidad de las dependencias, igual sólo se mejoraron 9 servicios. Se avanzó 90% en la elaboración y actualización de los manuales administrativos, falta la transición hacia los lineamientos del modelo de gestión de calidad Gubernamental.	100%	76%	\$ 10,539,100	\$ 9,420,596	89%
5	<b>Representación y protección patrimonial del Poder Ejecutivo del Estado de Jalisco</b> <b>Objetivo:</b> Establecer y difundir criterios de interpretación y aplicación de las disposiciones legales que regulan la actividad del Gobierno del Estado a efecto de homologarlos, y evitar menoscabo al erario público y deterioro de la imagen del ejecutivo, fomentando la cultura de prevención legal.	100%	100%	\$ 11,847,870	\$ 11,185,314	94%
6	<b>Vinculación Administrativa</b> <b>Objetivo:</b> Asesorar y difundir políticas administrativas en los Organismos Paraestatales y seguimiento a los servicios de las UNIRSES.	100%	100%	\$ 7,686,090	\$ 7,497,670	98%
7	<b>Coordinación de control del gasto y ejercicio presupuestal</b> <b>Objetivo:</b> Tener a disposición de todas las áreas de la dependencia los recursos económicos, bienes y servicios necesarios para la operación de la misma.	100%	75%	\$ 57,569,615	\$ 234,449,750	407%
8	<b>Pago de servicios básicos y complementarios y supervisiones de acuerdo a normatividad</b> <b>Objetivo:</b> Disponibilidad de los servicios básicos y complementarios necesarios para la operación las dependencias del Poder Ejecutivo y supervisiones de acuerdo a normatividad.	100%	95%	\$ 47,088,320	\$ 35,678,494	76%
9	<b>Mantenimiento, conservación y racionalización de espacios de las dependencias del Poder Ejecutivo</b> <b>Objetivo:</b> Instalaciones fijas del Poder Ejecutivo en buen estado y adecuadas para su uso. <b>Nota:</b> Son datos proyectados y se atienden conforme a lo solicitado por dependencia. La información es calculada con datos del ejercicio anterior promediada por mes.	100%	100%	\$ 31,266,500	\$ 15,906,267	51%

No.	Proyecto / Componente	Meta	Avance	Presupuesto Autorizado Inicial	Presupuesto Ejercido	Porcentaje de ejercido
10	<b>Apoyo al proceso de elecciones 2009</b> <b>Objetivo:</b> Apoyo en equipamiento informático al IEEJ para las elecciones constitucionales del 2009.	100%	100%	\$ 30,000,000	\$ 49,733,969	166%
11	<b>Redimensionamiento de la Estructura Orgánica del Poder Ejecutivo</b> <b>Objetivo:</b> Adecuar las organizaciones del Poder Ejecutivo a las nuevas realidades de la dinámica social, para que estén orientadas a una labor más eficaz mediante un desempeño con mayor cobertura, focalización y eficacia, a través de un diagnóstico organizacional.	100%	50%	\$ 15,000,000	\$ 7,815,925	52%
<b>Promedio/Total</b>		<b>91%</b>	<b>91%</b>	<b>\$ 343,273,350</b>	<b>\$ 498,183,915</b>	<b>145%</b>

\*Promedio/Total de proyectos de la dependencia



# Contraloría del Estado

**Porcentaje de Avance Promedio**

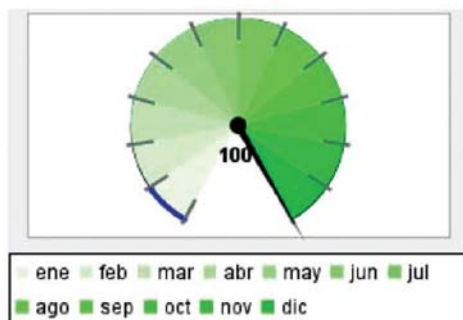

**Porcentaje de cumplimiento de metas, respecto a lo programado en el año**

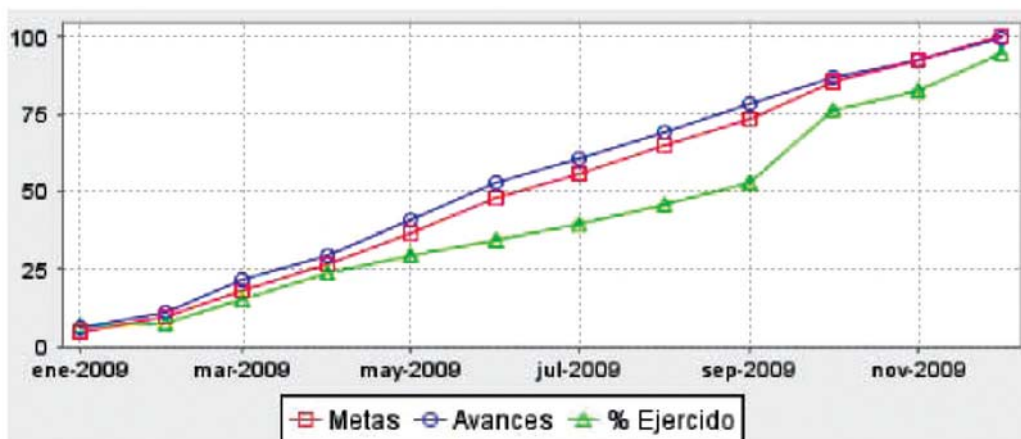
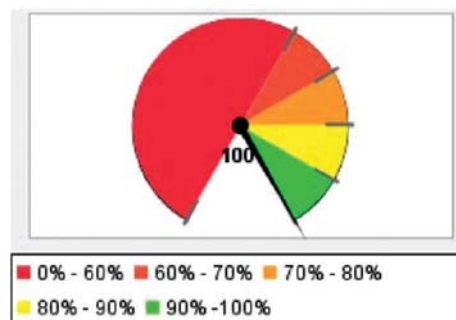

## Resumen Total de Proyectos

Total de Proyectos	7
Avance General	100%
Cumplimiento de Meta	100%
Presupuesto Ejercido	\$ 70,699,210 (95%)
Presupuesto Autorizado Inicial	\$ 74,802,340

No.	Proyecto / Componente	Meta	Avance	Presupuesto Autorizado Inicial	Presupuesto Ejercido	Porcentaje de ejercicio
1	<b>Acciones Emprendidas por la Contraloría del Estado</b> <b>Objetivo:</b> Cumplir con la atención, soporte y comunicación del trabajo generado por las acciones emprendidas por la Contraloría del Estado.	100%	100%	\$ 3,810,695	\$ 3,639,136	95%
2	<b>Representación legal y encargado de los procedimientos jurídicos de la Contraloría del Estado</b> <b>Objetivo:</b> Intervención en los procedimientos jurídicos de la Contraloría del Estado a través de la representación legal, con el fin de abatir la corrupción originada por los servidores públicos del Poder Ejecutivo. <b>Nota:</b> Se ha rebasado la meta programada toda vez que tanto la ciudadanía como los servidores públicos han tenido una mayor participación con la contraloría del estado.	100%	100%	\$ 12,324,550	\$ 10,970,364	89%
3	<b>Verificación de obra pública en el Estado</b> <b>Objetivo:</b> Auditar y Verificar toda obra pública que se realice dentro del Estado de Jalisco con recursos estatales y federales en estricto apego a la normatividad vigente (Ley de Obra Pública del Poder Ejecutivo del Estado de Jalisco, mediante inspecciones y verificaciones, auditorías tanto física como administrativamente, para garantizar la correcta aplicación de los recursos.	100%	100%	\$ 17,448,100	\$ 16,946,221	97%
4	<b>Servicios Administrativos</b> <b>Objetivo:</b> Dotar de manera eficiente de los recursos humanos, materiales y financieros necesarios para el desarrollo de las actividades de la Contraloría.	100%	100%	\$ 10,730,845	\$ 9,535,605	89%
5	<b>Contraloría social, Vinculación y Divulgación Institucional</b> <b>Objetivo:</b> Fortalecer la transparencia y fiscalización de los recursos públicos del Ejecutivo.	100%	100%	\$ 6,300,400	\$ 5,941,537	94%
6	<b>Dependencias del poder ejecutivo auditadas</b> <b>Objetivo:</b> Practicar auditorías a Secretarías y Dependencias del Ejecutivo cuando menos una vez al año, tendientes a mejorar el servicio, elevando la calidad conforme al marco normativo vigente, cumpliendo con los trabajos y tiempos establecidos dentro de un marco de respeto mutuo, mediante la comunicación oportuna, interna y externa, para que las dependencias auditadas perciban a la Contraloría como un apoyo. <b>Nota:</b> Se logró rebasar la meta programada mediante acciones preventivas generadas por la implantación mesas de trabajo, derivadas de los informes de auditorías practicadas, propiciando, el fortalecimiento e incremento de la calidad en la información y documentación, privilegiando el aspecto preventivo más que el sancionador, fomentando una estrategia de apoyo en la etapa de revisiones.	100%	100%	\$ 13,712,240	\$ 13,501,001	98%
7	<b>Organismos Paraestatales controlados y evaluados</b> <b>Objetivo:</b> Lograr la confianza y mejorar la percepción ciudadana, sobre la actuación de la función pública privilegiando más las acciones preventivas que las correctivas buscando la transparencia mediante la actuación eficaz, eficiente y honesta de los servidores públicos a través de la aplicación de auditorías a 80 Organismos Paraestatales y Fideicomisos Públicos.	100%	100%	\$ 10,475,510	\$ 10,165,345	97%
<b>Promedio/Total</b>		<b>100%</b>	<b>100%</b>	<b>\$ 74,802,340</b>	<b>\$ 70,699,210</b>	<b>95%</b>

\*Promedio/Total de proyectos de la dependencia

# Coordinación General de Políticas Públicas

**Porcentaje de Avance Promedio**

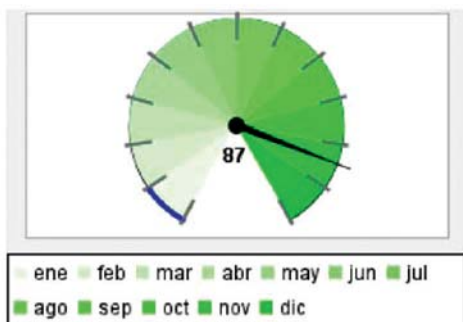

**Porcentaje de cumplimiento de metas, respecto a lo programado en el año**

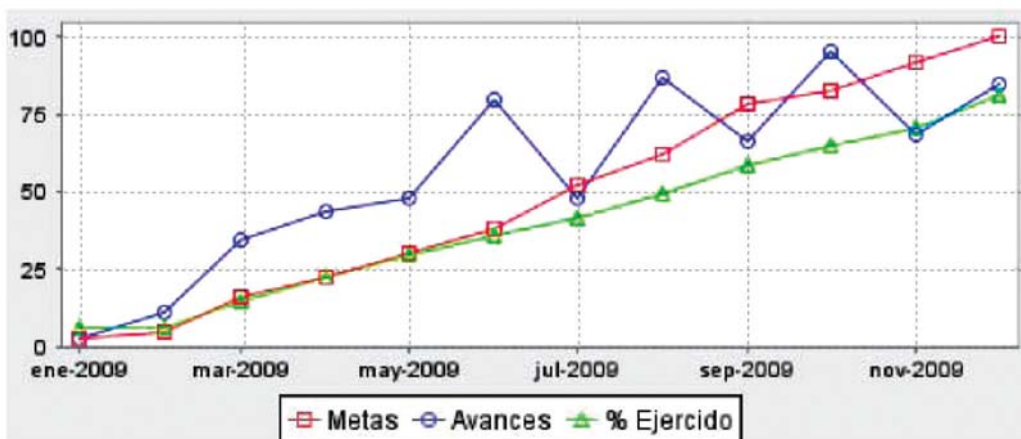
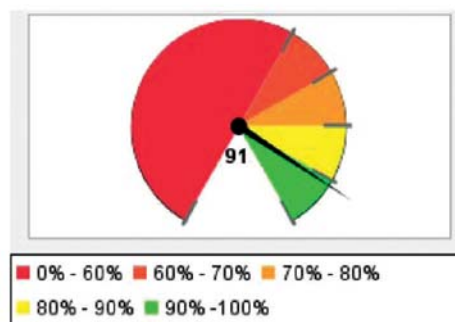

## Resumen Total de Proyectos

Total de Proyectos	2
Avance General	87%
Cumplimiento de Meta	91%
Presupuesto Ejercido	\$ 19,998,816 (81%)
Presupuesto Autorizado Inicial	\$ 24,554,156

No.	Proyecto / Componente	Meta	Avance	Presupuesto Autorizado Inicial	Presupuesto Ejercido	Porcentaje de ejercido
1	<p><b>Impulsar acciones transversales de transparencia, calidad y consistencia en las políticas públicas, así como coordinar proyectos especiales entre diversas instancias de gobierno</b></p> <p><b>Objetivo:</b> Impulsar que las políticas públicas y acciones que implemente el poder ejecutivo sean consistentes, se realicen con calidad, en el marco de la transparencia y la rendición de cuentas, garantizando la mejora continua de la función pública.</p> <p><b>Nota:</b> La calificación global en materia de transparencia se mejoró gracias al trabajo realizado por las dependencias. En el caso de las políticas públicas consistentes se rebasó la meta por la incorporación de un programa en esta evaluación. En calidad no se llegó a la proyección debido a que las dependencias involucradas en los procesos de certificación no lograron finalizarlos en el 2009.</p>	100%	75%	\$ 17,195,057	\$ 15,123,416	88%
2	<p><b>Atención a Jaliscienses en el Exterior</b></p> <p><b>Objetivo:</b> Impulsar la participación organizada de los jaliscienses en el exterior como protagonistas de su propio desarrollo para mejorar la calidad de vida de sus comunidades de origen.</p> <p><b>Nota:</b> En iniciativas y eventos fue posible superar la meta propuesta gracias al trabajo en equipo realizado con los clubes y las Federaciones , que están organizándose de mejor manera, lo cual también es resultado del esfuerzo del área de capacitación a líderes.</p>	100%	100%	\$ 7,359,099	\$ 4,875,400	66%
<b>Promedio/Total</b>		<b>91%</b>	<b>87%</b>	<b>\$ 24,554,156</b>	<b>\$ 19,998,816</b>	<b>81%</b>

\*Promedio/Total de proyectos de la dependencia

# Coordinación General de Concertación Social

**Porcentaje de Avance Promedio**



**Porcentaje de cumplimiento de metas, respecto a lo programado en el año**

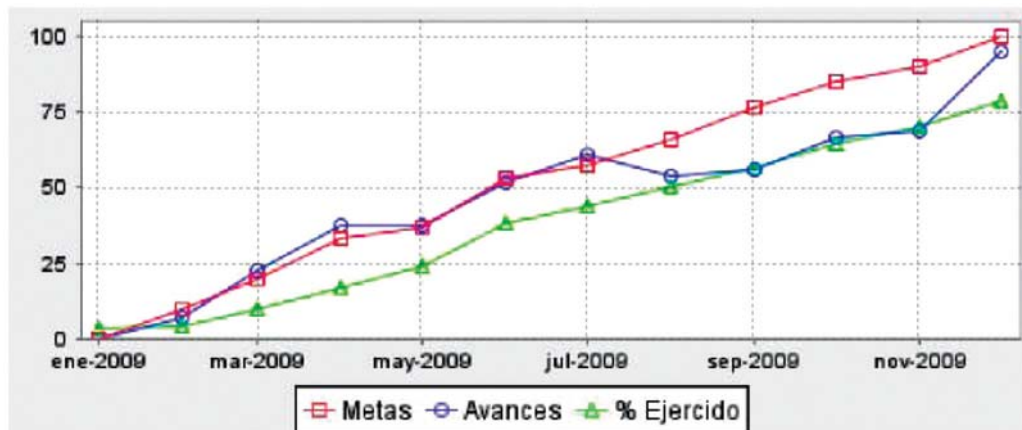
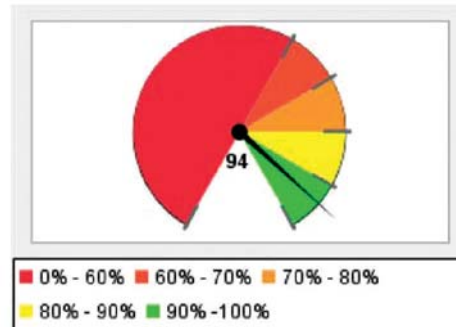

## Resumen Total de Proyectos

Total de Proyectos	1
Avance General	93%
Cumplimiento de Meta	94%
Presupuesto Ejercido	\$ 6,001,588 (79%)
Presupuesto Autorizado Inicial	\$ 7,561,849

No.	Proyecto / Componente	Meta	Avance	Presupuesto Autorizado Inicial	Presupuesto Ejercido	Porcentaje de ejercido
1	<b>Impulsar la concertación social del Estado a través de espacios de vinculación ciudadana</b>	100%	93%	\$ 7,561,849	\$ 6,001,588	79%
	<b>Objetivo:</b> Incrementar la concertación social a través de espacios de vinculación ciudadana con los gobiernos Federal y Municipales, así como, el sector privado y social, a nivel estatal, regional y municipal.					
	<b>Nota:</b> En presupuesto ciudadanizado no se cumplió la meta, ya que no tienen un presupuesto ciudadanizado o no reportaron varias dependencias. En formación y capacitación no egresaron todos los líderes que empezaron el curso.					
	<b>Promedio/Total</b>	<b>94%</b>	<b>92%</b>	<b>\$ 7,561,849</b>	<b>\$ 6,001,588</b>	<b>79%</b>

\*Promedio/Total de proyectos de la dependencia

# Titulares

**L.C.P. Emilio González Márquez**

Gobernador Constitucional del Estado de Jalisco

**Lic. Fernando Antonio Guzmán Pérez Peláez**

Secretario General de Gobierno

**L.C.P. José Luis de Alba González**

Secretario de Finanzas

**Dr. Víctor Manuel González Romero**

Secretario de Planeación

**Ing. José Sergio Carmona Ruvalcaba**

Secretario de Desarrollo Urbano

**Lic. Álvaro García Chávez**

Secretario de Desarrollo Rural

**Ing. Alonso Ulloa Vélez**

Secretario de Promoción Económica

**Lic. Aurelio López Rocha**

Secretario de Turismo

**Ing. José Antonio Gloria Morales**

Secretario de Educación

**Arq. Jesús Alejandro Cravioto Lebrija**

Secretario de Cultura

**Dr. Alfonso Petersen Farah**

Secretario de Salud

**Lic. José Manuel Verdín Díaz**

Secretario de Vialidad y Transporte

**L.C.P. José Ricardo Serrano Leyzaola**

Secretario de Administración

**Mtro. Luis Carlos Nájera Gutiérrez de Velasco**

Secretario de Seguridad Pública, Prevención y Readaptación Social

**Mtra. Martha Ruth del Toro Gaytán**

Secretaría del Medio Ambiente para el Desarrollo Sustentable

**Mtra. María del Carmen Mendoza Flores**

Contralora del Estado

**Ing. Ernesto Espinosa Guarro**

Secretario del Trabajo y Previsión Social

**Ing. Martín Hernández Balderas**

Secretario de Desarrollo Humano

**Lic. Tomás Coronado Olmo**

Procurador General de Justicia

**Lic. Pedro Ruiz Higuera**

Procurador Social

**Lic. Herbert Taylor Arthur**

Coordinador General de Innovación y Desarrollo

**Lic. Eduardo Mar de la Paz**

(Encargado de Despacho)

Coordinador General de Políticas Públicas

**Lic. Leonardo García Camarena**

Coordinador General de Concertación Social

**Lic. Carmen Lucía Pérez Camarena**

Presidenta del Instituto Jalisciense de la Mujer



**Lic. Eduardo Mar de la Paz**

Secretario Particular

**Lic. Héctor Moreno Valencia**

Director General de Comunicación Social

**Ing. Felipe Valdez de Anda**

Director General DIF

**Arq. Alfonso González Velazco**

Director General IIT

**Ing. César Luis Coll Carabias**

Director General CEAJ

**Lic. Luis Gonzalo Jiménez Sánchez**

Director General FOJAL

**Dr. Carlos Andrade Garín**

Director General CODE

**Sr. Joel Salvador Chávez Rivera**

Director General CECAJ

**Lic. Diego Monraz Villaseñor**

Director General SITEUR

**Ing. Salvador Uribe Avín**

Director General de CAPECE

**Lic. Sergio Tabares Orozco**

Director General del Instituto de la Juventud

**Lic. Jorge Sánchez Martínez**

Director General de IPROVIPE



# Participantes

SECRETARÍA DE FINANZAS

**Lic. Roberto Olvera Romo**

Coordinador General de Proyectos

SECRETARÍA DE DESARROLLO URBANO

**Arq. Héctor Pérez Camarena**

Director General de Planeación Urbana y Territorial

**Lic. Silvia Margarita Ortiz Gómez**

Directora de Planeación y Ordenamiento Territorial

SECRETARÍA DE DESARROLLO RURAL

**Ing. Luis Esteban Alba Muñoz**

Director de Proyectos

**Lic. Samir Portillo Mendoza**

Coordinador de planeación

SECRETARÍA DE TURISMO

**Ing. Armando Gómez Castro**

Director de Evaluación de Proyectos

SECRETARÍA DE EDUCACIÓN

**Lic. María Alejandra Bojado Cárdenas**

Jefa del Departamento de Presupuesto  
en la Dirección de Programación y Presupuesto

SECRETARÍA DE CULTURA

**Lic. Netzahualcóyotl Aguirre Partida**

Director de Área de Programación y Seguimiento

SECRETARÍA DE SALUD

**Dr. Arturo Múzquiz Peña**

Director General de Planeación

**Dra. Ma. Andrea López Araiza López**

Jefa del Departamento de Programación y Presupuesto

**Dr. Jesús Jaramillo Rodríguez**

Coordinador de Evaluación

DESPACHO DEL GOBERNADOR

**Lic. Elva Oropeza Rodríguez**

Administrativo Especializado

SECRETARÍA DE ADMINISTRACIÓN

**Lic. José Luis Mata Figueroa**

Coordinador de Análisis y Proyectos

PROCURADURÍA GENERAL DE JUSTICIA DEL ESTADO

**L.C.P. Alicia Gómez Monroy**

Director de Área de Recursos Financieros

PROCURADURÍA SOCIAL

**Lic. Ana Paula Cámara Leal**

Abogado de la Coordinación Jurídica



COORDINACIÓN GENERAL DE INNOVACIÓN Y DESARROLLO

**Arq. Esteban Wario Hernández**

Director General de Proyectos de Innovación

COORDINACIÓN GENERAL DE POLÍTICAS PÚBLICAS

**Lic. Aurelio Juárez Fuentes**

Director de Proyectos

**Lic. Nadia Sujeim Figueroa Coronado**

Coordinador de Comunicación Social y Relaciones Públicas

COORDINACIÓN GENERAL DE CONCERTACIÓN SOCIAL

**Ing. Jessie Alicia Jimeno**

Directora de Área de información Estratégica e Informática

DESPACHO DEL GOBERNADOR

**Mtro. José Antonio Espinoza Cortés**

Coordinador de Información y Discursos

FONDO JALISCO DE FOMENTO EMPRESARIAL

**Lic. Miguel Ángel García Morales**

Jefe de Información, Transparencia y Calidad de Foja

CONSEJO ESTATAL CONTRA LAS ADICCIONES DE JALISCO

**Lic. Laura Noema Legaspi Sánchez**

Coordinadora del Área de Descentralización

COMISIÓN ESTATAL DE AGUA

**Ing. José Andrés Sánchez González**

Analista de Planeación y Programación Hídricos

INSTITUTO DEL FEDERALISMO "PRISCILIANO SÁNCHEZ"

**L.C.P.F. María Elena Ávila Valenzuela**

Directora de Estrategias Económicas

SECRETARÍA DE DESARROLLO HUMANO

**Lic. Fernando Hernández Valdez**

Director de Investigación y Políticas Públicas

CONSEJO ESTATAL PARA EL FOMENTO DEPORTIVO Y APOYO A LA JUVENTUD

**L.A.E. Ignacio Mariscal Jiménez**

Auditor de Control Interno

CONTRALORÍA

**L.R.I. Lizette del Carmen Ramírez Preciado**

Coordinador adscrito a la Dirección General de Verificación y Control de Obra

SECRETARÍA DE SEGURIDAD PÚBLICA

**Lic. Armando Luis Marcial**

Director de Proyectos Especiales

SISTEMA DE TREN ELÉCTRICO URBANO

**Lic. Alejandra Carrillo de la Mora**

Jefa de Vinculación

INMOBILIARIA PROMOTORA DE VIVIENDA DE INTERÉS PÚBLICO DEL ESTADO

**Dr. Luis Humberto Peraza Ayala**

Dir. de Planeación, Seguimiento y Evaluación



**Mtra. Laura Leticia León García**

Jefa de la Unidad de Planeación

**Lic. Beatriz Eugenia Maldonado Guízar**

Jefa de Programación y Presupuesto

COMITÉ ADMINISTRADOR DEL PROGRAMA ESTATAL DE CONSTRUCCIÓN DE ESCUELAS

**Arq. Gabriel Atilano Padilla**

Jefe de Planeación

INSTITUTO JALISCIENSE DE LA JUVENTUD

**Mtro. Nestor Tello**

Coordinador de Investigación, Planeación y Evaluación

SECRETARÍA DE TRABAJO Y PREVISIÓN SOCIAL

**Lic. Gabriela Carrillo Jiménez**

Directora General de Planeación e Innovación

SECRETARÍA DEL MEDIO AMBIENTE PARA EL DESARROLLO SUSTENTABLE

**Lic. José Antonio Castellanos González**

Director General de Planeación y Vinculación Ambiental

**Biol. Leticia Toriz Rentería**

Coordinadora Intersectorial

SISTEMA PARA EL DESARROLLO INTEGRAL DE LA FAMILIA JALISCO

**L.A.E. José Guillermo Cuenca Zavala**

Director de Planeación

SECRETARÍA DE PLANEACIÓN

**Dr. Héctor Eduardo Gómez Hernández**

Director General de Planeación

**Mtro. José Martínez Graciliano**

Director del de Planeación Sectorial e Institucional

**Arq. Elvira Ponce de León Pérez**

Directora Planeación Territorial

**Lic. José de Jesús Hernández Barbosa**

Coordinador General de Gestión Gubernamental

**Lic. Saida Magaly Barragán Ocampo**

Coordinador de Análisis, Evaluación y Seguimiento

**Lic. Efrén Calvario Baltazar**

Coordinador de Capacitación

**Lic. Armando Jesús Espinoza del Toro**

Director General Jurídico

**Lic. Diana Catalina Padilla Martínez**

Directora del Área Jurídica

**Lic. Evelyn Cortés González**

Secretaria Particular

**L.C.P. Adriana Leticia Vázquez Lamas**

Directora General Administrativa

**Mtra. Rosa Gabriela García Robles**

Directora de Servicios Generales



# Colaboradores de la Secretaría de Planeación

DIRECCIÓN GENERAL DE EVALUACIÓN Y CONTROL

**Mtro. Carlos Eduardo Anguiano Gómez**

Director General de Evaluación y Control

**Mtra. María Guadalupe Pichardo Goby**

Director de Programación Institucional y Sectorial

**Lic. Francisco Javier Lares Ceballos**

Director de Programación Municipal

**Mtro. Mauro Jesús Aguilar Quezada**

Director de Programación Regional

**Lic. Juan Miguel Martín del Campo Verdín**

Coordinador de Proyectos para la Gestión Pública

**C. María del Carmen Valdivia Alvarado**

Coordinador de Proyectos para la Gestión Pública

**Ing. Gerardo López Rodríguez**

Analista de Evaluación de Proyectos

**C. Maritza Bercellay Águilar**

Coordinador "A"

**Lic. Cinthya Alejandra Navarro Pantoja**

**Lic. Alejandro Álvarez Godínez**

**Lic. Juan José Nuño Anguiano**

Apoyo a Estrategias de Evaluación

ÁREA DE INFORMÁTICA

**Mtro. Luciano Romero Arreola**

Informática

**Ing. Salvador Ramírez Paz**

Coordinador de Análisis, Evaluación y Seguimiento

**Mtra. Brenda Jasmín Palomera Pérez**

Coordinador de Proyectos para la Gestión Pública

**Lic. Alfonso Ávalos Juárez**

Analista de Sistemas

DIRECCIÓN GENERAL DE VINCULACIÓN

**C.D. Miguel Ángel García Santana**

Director General de Vinculación

**Mtro. Joel Guzmán Camarena**

Coordinador de Evaluación de Proyectos

**Mtro. Gerardo de Jesús Valdivia Sánchez**

Coordinador de Evaluación de Proyectos

**L.R.N. Carolina González Angulo**

Coordinador de Evaluación de Proyectos

**Mtra. Paloma Anayansi Sánchez Guzmán**

Coordinador de Evaluación de Proyectos

**Gobierno de Jalisco**  
**Secretaría General de Gobierno**  
**Dirección de Publicaciones**

Este informe se terminó de imprimir  
el día 30 de enero de 2010

La edición consta de 200 ejemplares  
portada en papel couché de 250 gramos  
interiores en papel xpressions de 90 gramos.

Diseño y Producción: Dirección de Publicaciones del Gobierno de Jalisco



GOBIERNO  
DE JALISCO  
PODER EJECUTIVO

<http://www.jalisco.gob.mx>