



**ANEXO**  
INFORME DE INDICADORES  
DE DESARROLLO

**TOMO II**



**DR © 2017**

Gobierno del Estado de Jalisco  
Secretaría General de Gobierno  
Oficialía Mayor

Dirección de Publicaciones  
Unidad Administrativa Estatal, Edificio C, 1er Piso  
[www.jalisco.gob.mx](http://www.jalisco.gob.mx)

Impreso y hecho en México/Printed and made in Mexico

# Índice

## **TOMO II**

Introducción	5
Anexo de indicadores de Desarrollo	6
<b>Informe de Indicadores de Desarrollo</b>	
Entorno y vida sustentable	7
Economía próspera e incluyente	29
Equidad de oportunidades	71
Comunidad y calidad de vida	119
Garantía de derechos y libertad	135
Instituciones confiables y efectivas	159
Temática especial y programas transversales	181
<b>Tablas resumen de los indicadores de desarrollo</b>	189



## Introducción

El presente anexo contenido en el Tomo II, denominado “Informe de Indicadores de Desarrollo” del Cuarto Informe de Gobierno contiene los principales datos sobre la evolución de los 354 indicadores del Sistema de Monitoreo de Indicadores del Desarrollo (MIDE) Jalisco al cierre del año 2016.

Este informe de indicadores muestra los aspectos más relevantes del comportamiento de la información que más de 40 dependencias y entidades del gobierno estatal, directa o indirectamente han venido reportando en MIDE Jalisco entre el 1 de enero y el 31 de diciembre de 2016.

Del total de los 354 indicadores, 160 están incluidos y publicados en el Plan Estatal de Desarrollo (PED) Jalisco 2013-2033 que fue la base para la planeación y programación del ejercicio 2016. Los indicadores de MIDE Jalisco están organizados de acuerdo a la estructura del Plan en mención. Esta alineación registra la siguiente numeralia:

Dimensión del Plan Estatal de Desarrollo	Total de indicadores en MIDE Jalisco
Entorno y vida sustentable	42
Economía próspera e incluyente	87
Equidad de oportunidades	102
Comunidad y calidad de vida	25
Garantía de derechos y libertad	44
Instituciones confiables y efectivas	44
Temática especial y programas transversales	10
Total	354

Para fines del monitoreo del citado Plan, se denominan indicadores de “primer nivel” a los 27 indicadores que dan seguimiento de manera general a las dimensiones del desarrollo, en tanto que existen 133 indicadores de segundo nivel que monitorean específicamente cada una de las 36 temáticas sectoriales del PED; ambos incluidos en el Plan. Los 194 indicadores restantes son complementarios y se les da seguimiento en la plataforma electrónica.

Con el objetivo de tener una panorámica del comportamiento de los indicadores del desarrollo de Jalisco, se incluyen las cifras desde 2011 hasta 2016, conforme la disponibilidad de datos. Asimismo, se presentan las metas previstas para 2016 y a partir de éstas, podemos concluir sobre el desempeño de cada indicador. Para lo anterior es importante considerar si tuvo actualización por la fuente original en el periodo de análisis.

Para mayor detalle, favor de consultar el Sistema de Monitoreo de Indicadores del Desarrollo (MIDE) Jalisco en línea <https://seplan.app.jalisco.gob.mx/indicadores>

## Anexo de indicadores del Desarrollo

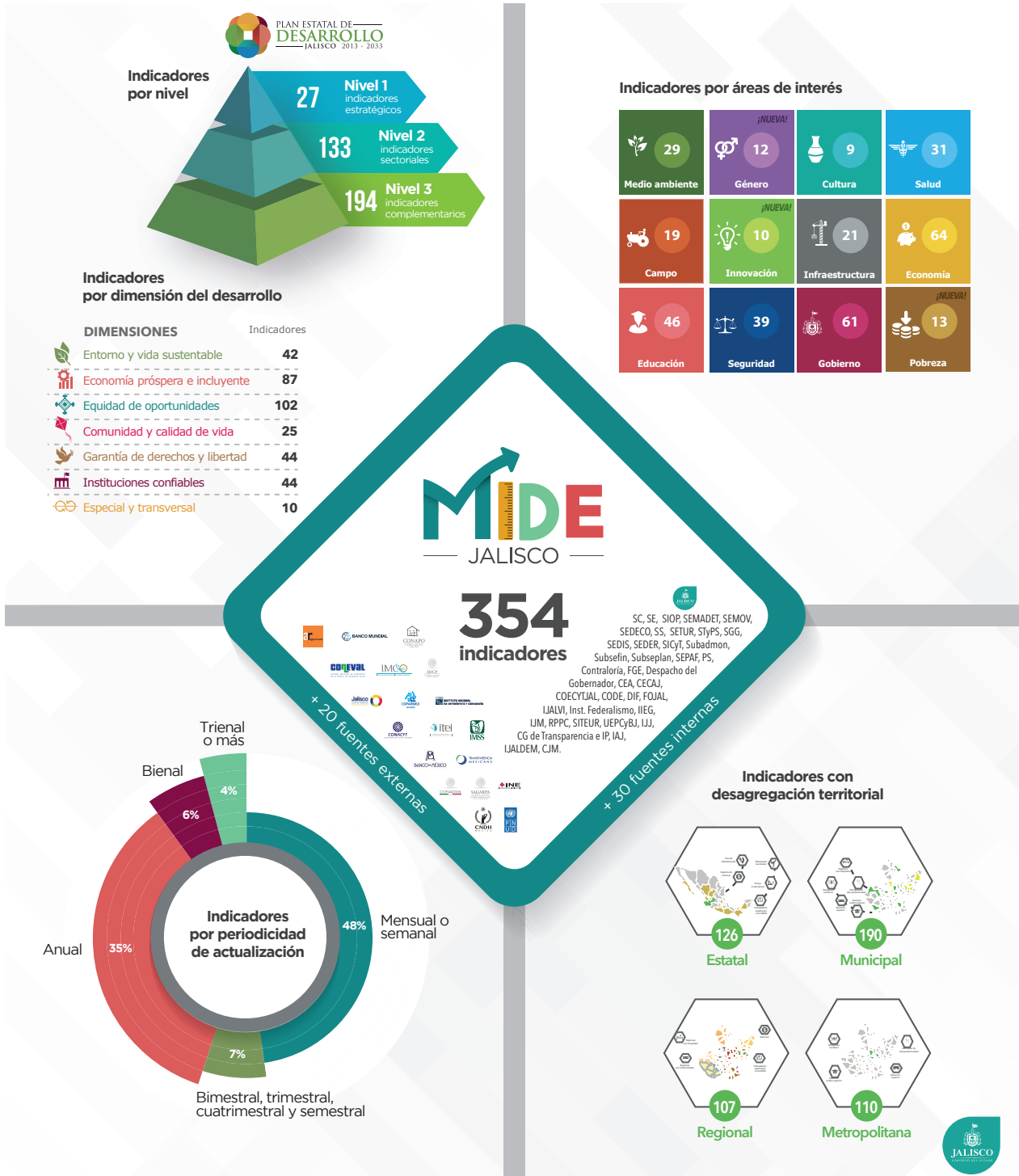

Notas: 1) Los 354 indicadores reportados en este anexo corresponden a los vigentes al cierre del ejercicio 2016.  
 2) De los 354 indicadores contenidos en el anexo, 287 se consideran evaluables dado que cuentan con valores 2016 y es posible medir su cumplimiento de meta.  
 3) La siguiente actualización de MIDE Jalisco será el próximo mes de marzo de 2017 conforme los indicadores publicados en el Plan Estatal de Desarrollo 2013-2033, versión actualizada en 2016, publicada en el Periódico Oficial El Estado de Jalisco el 20 de octubre de 2016.  
 4) Para mayor detalle de los indicadores, favor de consultar: <https://seplan.app.jalisco.gob.mx/indicadores>



**Entorno y vida sustentable**





# Dimensión

## Entorno y vida sustentable

### Indicador

#### Aguas residuales tratadas en todo el Estado

Indicador de primer nivel del Plan Estatal de Desarrollo Jalisco 2013-2033

### Descripción

Se refiere al porcentaje de aguas procesadas en plantas de tratamiento para satisfacer los requisitos de calidad en relación a la clase de cuerpo receptor al que serán descargadas.

Aguas residuales tratadas en todo el Estado							
2011	2012	2013	2014	2015	Valor vigente 2016	Meta 2016	Reporta
25.07	32.58	33.46	59.70	59.05	59.32	59.38	CEAJ
Unidad de Medida: Porcentaje				Tendencia deseable: Ascendente			

Fuente: Comisión Estatal del Agua, Gobierno de Jalisco, 2016.

Nota: No se construyeron obras de gran capacidad de tratamiento en el estado que incrementen significativamente el porcentaje de aguas residuales tratadas.

### Indicador

#### Posición en el subíndice "Manejo sustentable del medio ambiente" del IMCO

Indicador de primer nivel del Plan Estatal de Desarrollo Jalisco 2013-2033

### Descripción

A través de 11 indicadores, este subíndice califica la capacidad de las entidades para interactuar de manera sostenible con el entorno natural en el que se ubican y aprovechar los recursos naturales de los que disponen. El subíndice también mide el grado de sustentabilidad de las empresas privadas ubicadas en las distintas entidades del país.

Posición en el subíndice "Manejo sustentable del medio ambiente" del IMCO							
2011	2012	2013	2014	2015	Valor vigente 2016	Meta 2016	Reporta
NA	10	NA	23	NA	3	23	SEMADET
Unidad de Medida: Posición				Tendencia deseable: Descendente			

Fuente: Imco, Índice de Competitividad Estatal 2016.

Nota: El valor 2016, así como los demás rankings históricos, son resultado de los índices publicados en los años correspondientes (publicación bienal) conforme a la metodología vigente en cada caso. Los índices y subíndices se calculan con base en el procesamiento de datos con dos años de rezago. Para mayor detalle, favor de consultar <http://imco.org.mx/indices/#/>

### Indicador

#### Superficie estatal bajo esquemas de Área Natural Protegida

Indicador de primer nivel del Plan Estatal de Desarrollo Jalisco 2013-2033

### Descripción

Este indicador mide la superficie estatal bajo esquemas de área natural protegida y/o conservación. Dichos esquemas incluyen acuerdos o Decretos para establecer Áreas Naturales Protegidas (Federales, Estatales, Municipales y Comunitarias), Unidades de Manejo de Vida Silvestre (UMA's), Áreas Voluntarias de Conservación

y Sitios RAMSAR. Este indicador mide el número de áreas naturales consideradas como protegidas. La importancia de llevar a cabo procesos y esquemas de protección y conservación de las diferentes áreas naturales y su biodiversidad se debe principalmente a mantener los procesos ecológicos y aprovechar sustentablemente los servicios ambientales que ofrecen para la seguridad alimentaria de la población, las alternativas de trabajo local, el turismo, la cultura, la recreación y aminorar los riesgos naturales. Por otra parte, se suman esfuerzos a los compromisos nacionales que en materia de áreas naturales protegidas y de conservación de la biodiversidad se tienen a nivel internacional.

Superficie estatal bajo esquemas de Área Natural Protegida							
2011	2012	2013	2014	2015	Valor vigente 2016	Meta 2016	Reporta
ND	20,000.00	23,176.97	23,176.97	23,176.97	124,791.96	103,258.84	SEMADET
Unidad de Medida: Hectáreas				Tendencia deseable: Ascendente			

Fuente: Secretaría de Medio Ambiente y Desarrollo Territorial, Gobierno de Jalisco, 2016.

**Nota:** Con fecha 20 de diciembre de 2016, se publicó en el periódico oficial, "El Estado de Jalisco", el Decreto del Área Natural Protegida de Competencia Estatal relativa a la Formación Natural de Interés Estatal "Barrancas de los Ríos Santiago y Verde", con una superficie de 21,383.08 hectáreas, ubicada en los Municipios de Acatic, Cuquío, El Salto, Guadalajara, Ixtlahuacán del Río, Juanacatlán, Tepatlán de Morelos, Tonalá y Zapotlanejo. Con fecha 16 de diciembre de 2016, se envió a la Dirección Jurídica de la SEMADET el aviso de existencia del Proyecto de Declaratoria del Área Natural Protegida de Competencia Estatal relativo al "Área Estatal de Protección Hidrológica Sierra El Cuale" con una superficie de 111,633.74 hectáreas, para que por su conducto se solicite a la Dirección de Estudios Legislativos y Acuerdos Gubernamentales de la Secretaría General de Gobierno, la publicación del aviso antes señalado, en el periódico oficial "El Estado de Jalisco".

# Programa Sectorial

## Medio ambiente

### Temática

## Aprovechamiento y conservación de la biodiversidad

### Indicador

#### Hectáreas de Plantaciones Forestales Comerciales

Indicador de segundo nivel del Plan Estatal de Desarrollo Jalisco 2013-2033

### Descripción

El indicador refleja el número de hectáreas destinadas a las plantaciones forestales comerciales.

Hectáreas de Plantaciones Forestales Comerciales							
2011	2012	2013	2014	2015	Valor vigente 2016	Meta 2016	Reporta
0	467.0	1,000.0	178.0	966.5	270.0	300.0	SEMADET
Unidad de Medida: Hectáreas				Tendencia deseable: Ascendente			

Fuente: Secretaría de Medio Ambiente y Desarrollo Territorial, Gobierno de Jalisco, 2016.

Nota: Continúan las actividades de difusión de las plantaciones forestales comerciales con esquemas agrosilvopastoriles en el municipio de Ojuelos, se llevó a cabo en el rancho "Las Papas" del mismo municipio el Día Mundial del Suelo por su importancia como un recurso natural para fines agrícolas productivos y su relación con los recursos forestales, en compañía de personal de la Conafor nacional y su gerencia estatal, y las bondades de la maquinaria del Fiprodefo que ofrece para el establecimiento de nuevas plantaciones. Se motivó a los productores de la región a conformar una asociación para formalizar el contrato de comodato del tractor y maquinaria especializada del Fiprodefo para preparación y plantaciones de 2017. Se finalizó el proyecto de sanidad forestal donde el Fiprodefo administró tres brigadas para las Regiones de la Costa y Sur Sureste del estado donde se llevaron actividades de diagnóstico y saneamiento de bosques afectados por muérdago y otras plagas.

### Indicador

#### Hectáreas reforestadas

Indicador de segundo nivel del Plan Estatal de Desarrollo Jalisco 2013-2033

### Descripción

Este indicador muestra las hectáreas reforestadas por municipio, de acuerdo a planes estratégicos. El objetivo es repoblar zonas con el potencial para desarrollar nuevas áreas arbóreas y recuperar aquellas que en el pasado estaban cubiertas de bosques y han sido reducidas por diversos motivos, tales como la explotación de la madera para fines industriales, ampliación de la frontera agrícola y ampliación de áreas urbanas. La reforestación está orientada a mejorar el desempeño de la cuenca hidrográfica; crear áreas de protección para el ganado en sistema de producción extensiva; crear barreras para protección de cultivos contra el viento; frenar el avance de las pérdidas y degradación del suelo; crear áreas recreativas, entre otros.

Hectáreas reforestadas							
2011	2012	2013	2014	2015	Valor vigente 2016	Meta 2016	Reporta
10,833.00	22,773.50	9,605.13	9,153.86	13,475.62	7,037.11	13,475.62	SEMADET
Unidad de Medida: Hectáreas				Tendencia deseable: Ascendente			

Fuente: Semadet, bosque La Primavera, Nevado de Colima, Sierra de Quila y Conafor, 2016.

Nota: En el año 2016, las reforestaciones realizadas se enfocaron específicamente en el aumento del porcentaje de sobrevivencia de los árboles establecidos, disminuyendo la cantidad en superficie y aumentando la calidad desde su plantación.

Cabe mencionar que la superficie reforestada se acrecentará, una vez que se concluya con el 100% de las verificaciones en campo. Indicador de segundo nivel del Plan Estatal de Desarrollo Jalisco 2013-2033.

## Indicador

### Índice de Información de Geografía y Medio Ambiente para la Toma de Decisiones

Indicador de segundo nivel del Plan Estatal de Desarrollo Jalisco 2013-2033

## Descripción

El índice mide la cantidad y la calidad de información con que cuentan los gobiernos municipales y el Gobierno del Estado de Jalisco para tomar decisiones con el uso de los siguientes temas o grupos de datos:

Geografía: 1. Marco de referencia geodésico; 2. Límites costeros, del estado y los municipios; 3. Datos del relieve; 4. Imágenes de fotografía aérea y de satélite; 5. Redes hidrográficas; 6. Vías de comunicación e infraestructura; 7. Datos catastrales; y 8. Datos topográficos.

Medio Ambiente: 9. Atmósfera; 10. Biodiversidad; 11. Agua; 12. Suelo; 13. Flora; 14. Fauna; 15. Residuos peligrosos; 16. Residuos sólidos; y 17. Geología.

El propósito es brindar información geográfica y del medio ambiente, útil, oportuna y disponible en diferentes medios físicos y virtuales, para que a) la sociedad conozca y disfrute Jalisco; b) el aparato de estado tome decisiones fundamentadas en el territorio; c) los académicos cuenten con elementos técnicos que permitan consolidar sus estudios científicos y los procesos de enseñanza-aprendizaje; y d) la iniciativa privada planifique y ponga en marcha sus proyectos tomando en cuenta las condiciones del entorno.

En el índice un valor de 1 a 25 refiere un índice bajo de información geográfica y de medio ambiente para la toma de decisiones; un valor de 26 a 50 es medio, mientras que un valor de 51 a 75 es bueno y de 76 a 100 es un valor excelente.

Índice de Información de Geografía y Medio Ambiente para la Toma de Decisiones							
2011	2012	2013	2014	2015	Valor vigente 2016	Meta 2016	Reporta
54.700	64.000	67.616	68.410	71.232	71.232	No evaluable*	IIEG
Unidad de Medida: Índice				Tendencia deseable: Ascendente			

Fuente: Instituto de Información Estadística y Geográfica del Estado de Jalisco (IIEG), 2015.

Nota: \*No evaluable, se refiere a los indicadores que no cuentan con valor actualizado por la fuente original en 2016, así como a los indicadores que ya no formarán parte del Plan Estatal de Desarrollo (PED) Jalisco, ni del Sistema MIDE Jalisco que entrará en vigor en 2017, al ser valorados técnicamente como no vigentes para fines de monitoreo, durante el proceso de actualización realizado entre mayo y junio de 2016. Para mayor detalle favor de consultar: <https://seplan.app.jalisco.gob.mx/indicadores>

## Indicador

### Superficie afectada por incendios forestales

Indicador complementario de MIDE Jalisco

## Descripción

La línea base de la superficie afectada por incendios forestales se toma de la evaluación sectorial de acuerdo al comportamiento histórico, la afectación de la superficie es ocasionada por la intervención humana y condiciones climatológicas adversas.

Superficie afectada por incendios forestales							
2011	2012	2013	2014	2015	Valor vigente 2016	Meta 2016	Reporta
26,607.00	24,359.00	48,255.00	7,706.30	7,878.50	67,118.61	48,331.00	SEMADET
Unidad de Medida: Hectáreas				Tendencia deseable: Descendente			

Fuente: Secretaría de Medio Ambiente y Desarrollo Territorial y Comisión Nacional Forestal, 2016.

Nota: La cantidad registrada refleja la superficie afectada por incendios forestales de enero a diciembre, además de la extemporánea que no se había reportado ya que varios incendios atendidos fueron en áreas de difícil acceso. Noviembre: Tecolotlán 5.83.

## Temática

### Protección y gestión ambiental

#### Indicador

#### Cobertura del servicio de alcantarillado en todo el Estado

Indicador de segundo nivel del Plan Estatal de Desarrollo Jalisco 2013-2033

#### Descripción

El indicador contempla la población con drenaje conectado a red pública

Cobertura del servicio de alcantarillado en todo el Estado							
2011	2012	2013	2014	2015	Valor vigente 2016	Meta 2016	Reporta
88.37	88.37	88.79	88.79	88.79	92.12	92.12	CEAJ
Unidad de Medida: Porcentaje				Tendencia deseable: Ascendente			

Fuente: Comisión Estatal del Agua, Gobierno de Jalisco, 2016.

#### Indicador

#### Rellenos sanitarios en el Estado

Indicador de segundo nivel del Plan Estatal de Desarrollo Jalisco 2013-2033

#### Descripción

Este indicador contabiliza el número de rellenos sanitarios municipales y/o intermunicipales. Como parte de la política pública para la gestión integral de los residuos en el estado, la SEMADET promueve la construcción de sitios de disposición final que cumplan con la NOM-083-SEMARNAT-2003. Es importante diferenciar entre un relleno sanitario y un tiradero a cielo abierto: el primer concepto se refiere a toda obra de infraestructura que involucra métodos y obras de ingeniería para la disposición final de los residuos sólidos urbanos y de manejo especial, con el fin de controlar, a través de la compactación e infraestructura adicionales, los impactos ambientales; mientras que un tiradero es cualquier lugar en el cual se depositan residuos sin contar con los estudios, autorizaciones, obras, ni metodología de operación que establece la legislación ambiental en la materia. Es por ello que en este indicador sólo se miden los rellenos sanitarios.

Rellenos sanitarios en el Estado							
2011	2012	2013	2014	2015	Valor vigente 2016	Meta 2016	Reporta
42	46	46	47	47	48	47	SEMADET
Unidad de Medida: Rellenos sanitarios				Tendencia deseable: Ascendente			

Fuente: Secretaría de Medio Ambiente y Desarrollo Territorial, Gobierno de Jalisco, 2016.

Nota: En febrero de 2016 se termina la construcción del relleno sanitario del municipio El Grullo iniciando operaciones a partir de marzo, llegando a 48 rellenos sanitarios.

## Indicador

### Toneladas de basura depositadas adecuadamente en cumplimiento con la norma "NOM-083-SEMARNAT-2003"

Indicador de segundo nivel del Plan Estatal de Desarrollo Jalisco 2013-2033

#### Descripción

El presente Indicador se refiere a la cantidad de toneladas de residuos sólidos que son depositados en cumplimiento a la NOM-083-SEMARNAT-2013; así como la efectiva aplicación de las leyes ambientales. Por otra parte la validación de la generación de residuos está directamente ligado con algunos programas que son promovidos por la SEMADET, como son: la implementación de proyectos dirigidos a la construcción, rehabilitación y ampliación de la infraestructura para el manejo integral de residuos sólidos, así mismo impulsar la prevención y gestión integral de los residuos sólidos; como eficientar los programas de monitoreo y vigilancia.

Toneladas de basura depositadas adecuadamente en cumplimiento a la norma "NOM-083-SEMARNAT-2003"							
2011	2012	2013	2014	2015	Valor vigente 2016	Meta 2016	Reporta
1'707,961.00	1'772,116.00	1'814,219.20	1'832,694.95	1'832,452.72	1'845,738.00	1'844,689.00	SEMADET
Unidad de Medida: Toneladas				Tendencia deseable: Ascendente			

Fuente: Secretaría de Medio Ambiente y Desarrollo Territorial, Gobierno de Jalisco, 2016.

Nota: Este indicador mes con mes presenta un aumento debido a que en él se reportan las toneladas acumuladas depositadas en relleno sanitario.

## Indicador

### Planes, programas, estudios e informes de Desarrollo Urbano realizados

Indicador complementario de MIDE Jalisco

#### Descripción

Este indicador se refiere a los planes y programas de desarrollo urbano aprobados. Estos últimos cumplen con lo establecido por el Código Urbano del Estado de Jalisco, respecto a que los centros de población cuenten con un documento técnico y de trabajo actualizado de la programación y ordenamiento de las acciones urbanas de su centro de población de acuerdo a las estrategias del desarrollo municipal. Asimismo, contabiliza la elaboración o actualizaciones de otros planes, proyectos y programas de desarrollo urbano, tales como: el Programa Estatal de Desarrollo Urbano, el Plan de Ordenamiento de la Región Metropolitana, entre otros.

Planes, programas, estudios e informes de Desarrollo Urbano realizados							
2011	2012	2013	2014	2015	Valor vigente 2016	Meta 2016	Reporta
24	36	11	23	25	11	No evaluable*	SEMADET
Unidad de Medida: Planes y programas				Tendencia deseable: Ascendente			

Fuente: Secretaría de Medio Ambiente y Desarrollo Territorial, Gobierno de Jalisco, 2016. Mediante informes, documentos, actas, archivos.

Notas: \*No evaluable, se refiere a los indicadores que no cuentan con valor actualizado por la fuente original en 2016, así como a los indicadores que ya no formarán parte del Plan Estatal de Desarrollo (PED) Jalisco, ni del Sistema MIDE Jalisco que entrará en vigor en 2017, al ser valorados técnicamente como no vigentes para fines de monitoreo, durante el proceso de actualización realizado entre mayo y junio de 2016. Para mayor detalle favor de consultar: <https://seplan.app.jalisco.gob.mx/indicadores>

Se realizó todo el procedimiento administrativo de solicitud de aprovisionamiento de los proyectos del Programa Estatal de Desarrollo Urbano y el software de sistema de ciudades como insumo para el PEDU, sin embargo, no se inició el proceso de concurso o licitación pública para la adjudicación de los proyectos y su ulterior realización en tiempo, por lo que faltando sólo dos meses para concluir el año resulta poco viable que los proyectos se puedan terminar en tan corto tiempo.

## Temática

### Cambio climático y energías renovables

#### Indicador

#### Días dentro de la norma promedio de IMECA

Indicador de segundo nivel del Plan Estatal de Desarrollo Jalisco 2013-2033

#### Descripción

Este indicador muestra el número de días en los cuales la calidad del aire se encontró dentro del intervalo definido entre 0 y 100 puntos IMECA para todos los contaminantes; es decir, indica el número de días en que la calidad del aire se encuentra entre las categorías de buena y regular. Para reportar la calidad del aire, el índice emplea cinco categorías: BUENA, cuando el índice se encuentra entre 0 y 50 puntos IMECA, REGULAR, entre 51 y 100 puntos IMECA, MALA, entre 101 y 150 puntos IMECA, MUY MALA, entre 151 y 200 puntos IMECA.

Días dentro de la norma promedio de IMECA							
2011	2012	2013	2014	2015	Valor vigente 2016	Meta 2016	Reporta
ND	213	242	241	240	213	240	SEMADET
Unidad de Medida: Días				Tendencia deseable: Ascendente			

**Fuente:** Secretaría de Medio Ambiente y Desarrollo Territorial, Gobierno de Jalisco, 2016.

**Nota:** La presencia de inversiones térmicas y condiciones meteorológicas típicas de la temporada invernal han favorecido la concentración de contaminantes atmosféricos.

#### Indicador

#### Emisión de gases para efecto invernadero

Indicador de segundo nivel del Plan Estatal de Desarrollo Jalisco 2013-2033

#### Descripción

Las emisiones del sector energético se componen principalmente por emisiones derivadas de la combustión, pero existen también emisiones fugitivas. Para el presente indicador sólo se tomarán en cuenta las emisiones por combustión de gasolina. La cuantificación se hará en términos de CO<sub>2</sub>e que es una medida que representa la mezcla dada de gases de efecto invernadero, midiendo el potencial de calentamiento de los otros gases (metano (CH<sub>4</sub>) óxido nitroso (N<sub>2</sub>O) y otros compuestos orgánicos volátiles (COV)) en un valor equivalente al CO<sub>2</sub> en un periodo determinado.

Emisión de gases para efecto invernadero							
2011	2012	2013	2014	2015	Valor vigente 2016	Meta 2016	Reporta
ND	8,381.85	8,623.50	8,566.32	8,611.76	8,611.76	No evaluable*	SEMADET
Unidad de Medida: Gigagramos				Tendencia deseable: Descendente			

**Fuente:** La fuente del dato con base en el cual se efectúa el cálculo es Pemex.

El cálculo para el reporte lo realiza el Instituto de Información Estadística y Geográfica del Estado de Jalisco (IIEG), 2015.

**Notas:** \*No evaluable, se refiere a los indicadores que no cuentan con valor actualizado por la fuente original en 2016, así como a los indicadores que ya no formarán parte del Plan Estatal de Desarrollo (PED) Jalisco, ni del Sistema MIDE Jalisco que entrará en vigor en 2017, al ser valorados técnicamente como no vigentes para fines de monitoreo, durante el proceso de actualización realizado entre mayo y junio de 2016. Para mayor detalle favor de consultar: <https://seplan.app.jalisco.gob.mx/indicadores>

Se ajustaron las cifras históricas con base en la actualización de sus cierres anuales 2013, 2014.

Este indicador se mide de manera anual en abril, con base en valores de enero a diciembre del año anterior. Y el último valor disponible corresponde al año 2015.

## Indicador

### Fuentes de energía no contaminantes

Indicador de segundo nivel del Plan Estatal de Desarrollo Jalisco 2013-2033

## Descripción

Generación de electricidad proveniente de fuentes no contaminantes entre el total generado en la región

Fuentes de energía no contaminantes							
2011	2012	2013	2014	2015	Valor vigente 2016	Meta 2016	Reporta
NA	25	ND	ND	ND	25	No evaluable*	SEMADET
Unidad de Medida: Porcentaje				Tendencia deseable: Ascendente			

Fuente: Imco, Índice de Competitividad Estatal 2012.

Notas: \*No evaluable, se refiere a los indicadores que no cuentan con valor actualizado por la fuente original en 2016, así como a los indicadores que ya no formarán parte del Plan Estatal de Desarrollo (PED) Jalisco, ni del Sistema MIDE Jalisco que entrará en vigor en 2017, al ser valorados técnicamente como no vigentes para fines de monitoreo, durante el proceso de actualización realizado entre mayo y junio de 2016. Para mayor detalle favor de consultar: <https://seplan.app.jalisco.gob.mx/indicadores>

Se mantiene la fuente de información del Imco 2012, dado que sus últimas publicaciones de 2014 y 2016 ya no contempla este indicador. Este indicador solía medir la generación de electricidad proveniente de fuentes no contaminantes de entre el total generado en la región. Y la dependencia responsable de alimentarlo era CFE. NOTA IMPORTANTE: La medición del indicador es en porcentaje.

## Indicador

### Número de hectáreas afectadas por la sequía

Indicador de segundo nivel del Plan Estatal de Desarrollo Jalisco 2013-2033

## Descripción

Índice de Aridez del Programa del Medio Ambiente de las Naciones Unidas.

El índice de aridez (UNEP), mide la escasez de los recursos hídricos tanto del suelo como de la atmósfera. Este índice define la aridez de acuerdo a la relación que existe entre temperatura y precipitación, basándose en el supuesto de que la temperatura aumenta en correlación a la evapotranspiración.

Número de hectáreas afectadas por la sequía							
2011	2012	2013	2014	2015	Valor vigente 2016	Meta 2016	Reporta
ND	1'381,680	ND	ND	827,289	827,289	1'321,680 No evaluable*	IIEG
Unidad de Medida: Hectáreas				Tendencia deseable: Descendente			

Fuente: Monitor de Sequía en México. Servicio Meteorológico Nacional, Comisión Nacional del Agua, 2015

Notas: \*No evaluable, se refiere a los indicadores que no cuentan con valor actualizado por la fuente original en 2016, así como a los indicadores que ya no formarán parte del Plan Estatal de Desarrollo (PED) Jalisco, ni del Sistema MIDE Jalisco que entrará en vigor en 2017, al ser valorados técnicamente como no vigentes para fines de monitoreo, durante el proceso de actualización realizado entre mayo y junio de 2016. Para mayor detalle favor de consultar: <https://seplan.app.jalisco.gob.mx/indicadores>

A partir de 2016 se reportan las hectáreas afectadas por la sequía en Jalisco con base en los resultados del Monitor de Sequía en México a cargo del Servicio Meteorológico Nacional, de la Comisión Nacional del Agua, mediante el cual se detecta el estado y evolución de la sequía en el territorio nacional de acuerdo a la metodología utilizada por el Monitor de Sequía de América del Norte.

## Indicador

### Viviendas equipadas con por lo menos una ecotecnia

Indicador de segundo nivel del Plan Estatal de Desarrollo Jalisco 2013-2033

## Descripción

Implementación de acciones de mejoramiento de vivienda en el medio urbano y rural, fomentando el uso de ecotecnias.



Viviendas equipadas con por lo menos una ecotecnia							
2011	2012	2013	2014	2015	Valor vigente 2016	Meta 2016	Reporta
0	0	0	200	18	0	No evaluable*	IJALVI
Unidad de Medida: Viviendas				Tendencia deseable: Ascendente			

Fuente: Instituto Jalisciense de la Vivienda, (Ijalvi), 2016.

Notas: \*No evaluable, se refiere a los indicadores que no cuentan con valor actualizado por la fuente original en 2016, así como a los indicadores que ya no formarán parte del Plan Estatal de Desarrollo (PED) Jalisco, ni del Sistema MIDE Jalisco que entrará en vigor en 2017, al ser valorados técnicamente como no vigentes para fines de monitoreo, durante el proceso de actualización realizado entre mayo y junio de 2016. Para mayor detalle favor de consultar: <https://seplan.app.jalisco.gob.mx/indicadores>

Actualmente el Instituto Jalisciense de la Vivienda (Ijalvi) opera con recursos de 2015. El presupuesto para el Ijalvi en ese año se asignó para aplicar única y exclusivamente en mejoramientos de vivienda, lo cual imposibilitó la aplicación del recurso como se había proyectado. Además del presupuesto inicial de 43'998,483 mdp, obtuvimos solamente 10'211,400 mdp para aplicar en mejoramiento de fachada.

## Indicador

### Días que se cumple con la norma de PM10

Indicador complementario de MIDE Jalisco

## Descripción

Este indicador muestra el número de días del año en los que se cumple con el límite máximo permisible de concentración en aire ambiente de partículas menores a 10 micras (PM10), basado en el promedio diario de 24 horas, de acuerdo al cálculo estipulado en la NOM-025-SSA1-2014.

Días que se cumple con la norma de PM10							
2011	2012	2013	2014	2015	Valor vigente 2016	Meta 2016	Reporta
ND	ND	ND	ND	194	135	195	SEMADET
Unidad de Medida: Días				Tendencia deseable: Ascendente			

Fuente: Secretaría de Medio Ambiente y Desarrollo Territorial, Sistema de Monitoreo Atmosférico de Jalisco (Simaj), 2016

Nota: La presencia de inversiones térmicas ha afectado la calidad del aire en el AMG concentrando los contaminantes, principalmente el material particulado.

## Indicador

### Vehículos con aprobación de control de emisiones

Indicador complementario de MIDE Jalisco

## Descripción

Se refiere al número de automóviles que han sido verificados y cuentan con holograma vigente. La verificación vehicular mediante el Programa Control de Emisiones Vehiculares, se realiza para controlar y disminuir la contaminación generada por los vehículos automotores ya que es la principal fuente de emisiones a la atmósfera.

Vehículos con aprobación de control de emisiones							
2011	2012	2013	2014	2015	Valor vigente 2016	Meta 2016	Reporta
869,200	957,275	792,202	677,894	730,808	798,207	760,100	SEMADET
Unidad de Medida: Verificaciones				Tendencia deseable: Ascendente			

Fuente: Secretaría de Medio Ambiente y Desarrollo Territorial, Gobierno de Jalisco, 2016.

# Programa Sectorial

## Desarrollo territorial y urbano

### Temática

### Planeación urbana y territorial

#### Indicador

#### Atención oportuna a denuncias ambientales

Indicador de segundo nivel del Plan Estatal de Desarrollo Jalisco 2013-2033

#### Descripción

Mide el tiempo promedio de atención a las denuncias ambientales que se presenten ante la PROEPA en días hábiles.

Atención oportuna a denuncias ambientales							
2011	2012	2013	2014	2015	Valor vigente 2016	Meta 2016	Reporta
ND	50	50	25	25	17	22	SEMADET
Unidad de Medida: Días hábiles				Tendencia deseable: Descendente			

Fuente: Procuraduría Estatal de Protección al Ambiente, Secretaría de Medio Ambiente y Desarrollo Territorial, Gobierno de Jalisco, 2016.

Nota: La meta se está cumpliendo, el indicador representa el número de días hábiles para la atención a la denuncia, el cual al mes reportado es menor al programado, siendo esto favorable, en virtud de que la atención se realiza de forma más eficiente. Al día del reporte se han recibido 302 denuncias.

#### Indicador

#### Cumplimiento de la normatividad ambiental

Indicador de segundo nivel del Plan Estatal de Desarrollo Jalisco 2013-2033

#### Descripción

Para verificar el cumplimiento ambiental de una empresa, la PROEPA realiza una visita de inspección y una segunda visita de verificación, así mide el porcentaje de empresas o proyectos que en la primera visita se encontraron fuera de norma, y que al momento de visitarse por segunda ocasión, cumplieron las medidas de seguridad o de urgente aplicación decretadas en la visita anterior. El porcentaje reportado corresponde exclusivamente al número de empresas o proyectos que cumplieron en las verificaciones efectuadas en lo que va del año.

Cumplimiento de la normatividad ambiental							
2011	2012	2013	2014	2015	Valor vigente 2016	Meta 2016	Reporta
ND	71	73	70	78	78	78	SEMADET
Unidad de Medida: Porcentaje				Tendencia deseable: Ascendente			

Fuente: Secretaría de Medio Ambiente y Desarrollo Territorial, Gobierno de Jalisco, 2016.

## Indicador

### Programas vigentes de Ordenamiento Ecológico Territorial

Indicador de segundo nivel del Plan Estatal de Desarrollo Jalisco 2013-2033

## Descripción

El ordenamiento ecológico es el instrumento de política ambiental cuyo objeto es regular o inducir el uso de suelo y las actividades productivas con el fin de lograr la protección del medio ambiente y la preservación, así como el aprovechamiento sustentable de los recursos naturales.

Programas vigentes de Ordenamiento Ecológico Territorial							
2011	2012	2013	2014	2015	Valor vigente 2016	Meta 2016	Reporta
5	7	7	9	12	12	No evaluable*	SEMADET
Unidad de Medida: Planes y programas				Tendencia deseable: Ascendente			

**Fuente:** Secretaría de Medio Ambiente y Desarrollo Territorial, Gobierno de Jalisco, 2016.

**Notas:** \*No evaluable, se refiere a los indicadores que no cuentan con valor actualizado por la fuente original en 2016, así como a los indicadores que ya no formarán parte del Plan Estatal de Desarrollo (PED) Jalisco, ni del Sistema MIDE Jalisco que entrará en vigor en 2017, al ser valorados técnicamente como no vigentes para fines de monitoreo, durante el proceso de actualización realizado entre mayo y junio de 2016. Para mayor detalle favor de consultar: <https://seplan.app.jalisco.gob.mx/indicadores>

Se realizó todo el procedimiento administrativo de solicitud de aprovisionamiento de los proyectos de programas de los ordenamientos de la Región Norte, Altos Sur y Junta Intermunicipal del río Coahuayana y dos municipios del sureste del estado de Jalisco y a la Actualización del Programa de Ordenamiento Ecológico y Territorial del Estado, Vectorización de las cartas temáticas para uso de suelo y la Actualización del Programa de Ordenamiento Ecológico Local de Zapopan, sin embargo no se inició el proceso de concurso o licitación pública para la adjudicación de los proyectos y su ulterior realización en tiempo, por lo que faltando solo dos meses para concluir el año resulta poco viable que los proyectos se puedan terminar en tan corto tiempo.

# Programa Sectorial

## Agua y reservas hidrológicas

### Temática

### Agua y reservas hidrológicas

#### Indicador

#### Cobertura del servicio de agua en todo el Estado

Indicador de segundo nivel del Plan Estatal de Desarrollo Jalisco 2013-2033

#### Descripción

Porcentaje de la población que cuenta con el servicio de agua potable en su vivienda conectado a la red pública, dentro del terreno, agua de llave pública y de otra vivienda entre la población total del Estado.

Cobertura del servicio de agua en todo el Estado							
2011	2012	2013	2014	2015	Valor vigente 2016	Meta 2016	Reporta
94.0600	94.0600	94.1852	94.1800	94.1800	95.2500	95.2500	CEAJ
Unidad de Medida: Porcentaje				Tendencia deseable: Ascendente			

Fuente: Comisión Estatal del Agua, Gobierno de Jalisco, 2016.

#### Indicador

#### Plantas de tratamiento de aguas residuales en operación dentro de norma

Indicador de segundo nivel del Plan Estatal de Desarrollo Jalisco 2013-2033

#### Descripción

Se refiere al número de plantas de tratamiento de aguas residuales que están actualmente en operación en el estado, cumpliendo con la norma establecida.

Plantas de tratamiento de aguas residuales en operación dentro de norma							
2011	2012	2013	2014	2015	Valor vigente 2016	Meta 2016	Reporta
ND	49	45	42	70	77	77	CEAJ
Unidad de Medida: Plantas de tratamiento				Tendencia deseable: Ascendente			

Fuente: Comisión Estatal del Agua, Gobierno de Jalisco, 2016.

**Nota:** Debido a la falta de recursos económicos, así como de personal técnico calificado por parte de los organismos operadores o ayuntamientos, no se realizó la correcta desinfección del agua residual tratada, por lo que en la gran mayoría de las plantas de tratamiento, a pesar de dar cumplimiento con las concentraciones máximas permisibles de contaminantes básicos (ocho parámetros) y metales pesados (nueve parámetros), no se cumplió con la normatividad ambiental vigente en el parámetro microbiológico denominado "coliformes fecales".

#### Indicador

#### Presas concluidas y en operación

Indicador de segundo nivel del Plan Estatal de Desarrollo Jalisco 2013-2033

#### Descripción

Este indicador refleja el número de presas concluidas y en operación con mayor nivel de importancia, de acuerdo a su capacidad de almacenamiento (al menos 0.35 millones de metros cúbicos). El inventario disponible contempla 52 presas construidas antes de 2001. A partir de 2002 y hasta 2012 se han construido diez más,

con una capacidad de almacenamiento total de 2,076.18 millones de metros cúbicos (en las 62 presas) y una superficie beneficiada de 118,589 hectáreas.

Presas concluidas y en operación							
2011	2012	2013	2014	2015	Valor vigente 2016	Meta 2016	Reporta
62	62	62	62	62	62	No evaluable*	SIOP
Unidad de Medida: Presas				Tendencia deseable: Ascendente			

Fuente: Secretaría de Infraestructura y Obra Pública, Gobierno de Jalisco, 2016.

Notas: \*No evaluable, se refiere a los indicadores que no cuentan con valor actualizado por la fuente original en 2016, así como a los indicadores que ya no formarán parte del Plan Estatal de Desarrollo (PED) Jalisco, ni del Sistema MIDE Jalisco que entrará en vigor en 2017, al ser valorados técnicamente como no vigentes para fines de monitoreo, durante el proceso de actualización realizado entre mayo y junio de 2016. Para mayor detalle favor de consultar: <https://seplan.app.jalisco.gob.mx/indicadores>

Jalisco cuenta con 62 presas concluidas y en operación con una capacidad de almacenamiento total de 2,176.54 millones de metros cúbicos y una superficie beneficiada de 130,000 hectáreas en total.

## Indicador

### Kilómetros de cauces mejorados

Indicador complementario de MIDE Jalisco

### Descripción

Consiste en la ejecución de obras que permitan mejorar la capacidad de conducción en cauces.

Kilómetros de cauces mejorados							
2011	2012	2013	2014	2015	Valor vigente 2016	Meta 2016	Reporta
ND	2.20	0.00	0.00	1.47	0.00	1.47	CEAJ
Unidad de Medida: Kilómetros				Tendencia deseable: Ascendente			

Fuente: Comisión Estatal del Agua, Gobierno de Jalisco, 2016.

Nota: No se registra avance debido a la falta de recursos disponibles para dar cumplimiento a la meta establecida.

## Indicador

### Litros por segundo adicionales para el abastecimiento de agua del Área Metropolitana de Guadalajara

Indicador complementario de MIDE Jalisco

### Descripción

Litros por segundo adicionales de abastecimiento de agua, los cuales se suman para el logro de la meta total.

Litros por segundo adicionales para el abastecimiento de agua del Área Metropolitana de Guadalajara							
2011	2012	2013	2014	2015	Valor vigente 2016	Meta 2016	Reporta
ND	0	0	0	690	1,246	691	CEAJ
Unidad de Medida: Litros por segundo				Tendencia deseable: Ascendente			

Fuente: Comisión Estatal del Agua, Gobierno de Jalisco, 2016.

Nota: La cantidad de abastecimiento de agua al Área Metropolitana de Guadalajara (AMG) fue de 10,500 l/s (10.5 m<sup>3</sup>/s) de los diferentes sistemas de abastecimiento con que se cuenta en el estado (acueducto Chapala-GDL, presa Elías Glez. Chávez, sistema de pozos); aún así se tiene un déficit de abastecimiento. El mantener los litros adicionales es un reto en sí mismo, además de adicionar más litros al cumplimiento de la meta.

Para mitigar el déficit de abasto en la ciudad, se invirtió con una participación de 50% federal y 50% del SIAPA, 140 millones de pesos, mediante el Programa de Equipamiento y Rehabilitación de Pozos Profundos, lo que permitió obtener un caudal de 1,246 l/s mediante la perforación de 17 nuevos pozos, la rehabilitación de otros 15 y el equipamiento de seis pozos más. Con esto se logró el cumplimiento de la meta establecida.

**Indicador****Litros por segundo de agua residual tratada reutilizada**

Indicador complementario de MIDE Jalisco

**Descripción**

Agua residual tratada en el Estado, que sustituye al volumen de agua potable o agua de pozo la cual deja de utilizarse.

Litros por segundo de agua residual tratada reutilizada							
2011	2012	2013	2014	2015	Valor vigente 2016	Meta 2016	Reporta
95	95	95	95	801	856	801	CEAJ
<b>Unidad de Medida:</b> Litros por segundo				<b>Tendencia deseable:</b> Ascendente			

**Fuente:** Comisión Estatal del Agua, Gobierno de Jalisco, 2016.

**Nota:** Actualmente se ha realizado la integración de nueva información de agua residual tratada reutilizada (directa o indirectamente) con base en los criterios establecidos por parte de la Comisión Nacional del Agua (Conagua).

**Indicador****Litros por segundo de agua saneada en la Cuenca del Río Santiago**

Indicador complementario de MIDE Jalisco

**Descripción**

Agua residual tratada en la Cuenca del Río Santiago.

Litros por segundo de agua saneada en la Cuenca del Río Santiago							
2011	2012	2013	2014	2015	Valor vigente 2016	Meta 2016	Reporta
727.00	2,851.00	2,891.00	9,326.00	9,506.00	9,578.00	11,255.87	CEAJ
<b>Unidad de Medida:</b> Litros por segundo				<b>Tendencia deseable:</b> Ascendente			

**Fuente:** Comisión Estatal del Agua, Gobierno de Jalisco, 2016.

**Nota:** No se llegó a la meta debido a que algunas plantas de tratamiento de aguas residuales no aportaron el caudal esperado.

**Indicador****Número de estaciones de monitoreo hidroclimatológico funcionando**

Indicador complementario de MIDE Jalisco

**Descripción**

Son estaciones que miden una o varias variables de la ocurrencia del ciclo hidrológico.

Número de estaciones de monitoreo hidroclimatológico funcionando							
2011	2012	2013	2014	2015	Valor vigente 2016	Meta 2016	Reporta
ND	ND	ND	ND	4	5	5	CEAJ
<b>Unidad de Medida:</b> Estaciones				<b>Tendencia deseable:</b> Ascendente			

**Fuente:** Comisión Estatal del Agua, Gobierno de Jalisco, 2016.

**Nota:** Las estaciones hidroclimatológicas a que hace referencia el indicador son propiedad y administración del estado de Jalisco.

## Indicador

### Plantas de tratamiento de aguas residuales en operación

Indicador complementario de MIDE Jalisco

## Descripción

Este indicador se refiere al número de plantas de tratamiento de aguas residuales que están actualmente en operación en el estado.

Plantas de tratamiento de aguas residuales en operación							
2011	2012	2013	2014	2015	Valor vigente 2016	Meta 2016	Reporta
152	148	143	125	125	137	143	CEAJ
<b>Unidad de Medida:</b> Plantas de tratamiento				<b>Tendencia deseable:</b> Ascendente			

**Fuente:** Comisión Estatal de Agua de Jalisco (CEA), México, 2016.

**Nota:** Los valores reportados se obtienen a partir del inventario estatal de plantas de tratamiento, el cual es dinámico en función de las plantas que se encuentran en operación, operación dentro de norma, fuera de operación, en estabilización y en construcción. Este inventario es dinámico y el estatus depende del momento en que se realiza la visita de campo.

# Programa Sectorial

## Movilidad sustentable

### Temática

### Movilidad sustentable

#### Indicador

#### Personas que utilizan el servicio de transporte público

Indicador de segundo nivel del Plan Estatal de Desarrollo Jalisco 2013-2033

#### Descripción

Número de personas que se transportan en el servicio de transporte público.

Personas que utilizan el servicio de transporte público							
2011	2012	2013	2014	2015	Valor vigente 2016	Meta 2016	Reporta
ND	1'494,000	1'494,000	1'608,467	1'629,188	1'583,327	1'686,422	SM
Unidad de Medida: Personas				Tendencia deseable: Ascendente			

Fuente: Instituto de Movilidad y Transporte, diciembre 2016.

Nota: La actualización del indicador en 2016 se realizó con la metodología del Instituto de Modalidad utilizando variables económicas, y no solo con las proyecciones de incrementos de usuarios que reporta la Secretaría de Movilidad, utilizados en 2015.

#### Indicador

#### Población que utiliza el servicio de transporte público

Indicador de segundo nivel del Plan Estatal de Desarrollo Jalisco 2013-2033

#### Descripción

Número porcentual de personas que utilizan el servicio de transporte público para la realización de sus actividades laborales, recreativas, académicas y comerciales en el Área Metropolitana de Guadalajara.

Población que utiliza el servicio de transporte público							
2011	2012	2013	2014	2015	Valor vigente 2016	Meta 2016	Reporta
ND	32	32	35	38	32	38	SM
Unidad de Medida: Porcentaje				Tendencia deseable: Ascendente			

Fuente: Instituto de Movilidad y Transporte, diciembre de 2016.

Nota: La actualización del indicador en 2016 se realizó con la metodología del Instituto de Modalidad utilizando variables económicas, y no solo con las proyecciones de incrementos de usuarios que reporta la Secretaría de Movilidad, utilizados en 2015.

#### Indicador

#### Relación de personas por automóvil

Indicador de segundo nivel del Plan Estatal de Desarrollo Jalisco 2013-2033

#### Descripción

Es la relación de personas que habitan en el Área Metropolitana entre el número de vehículos registrados en el padrón vehicular del Área Metropolitana.



Relación de personas por automóvil							
2011	2012	2013	2014	2015	Valor vigente 2016	Meta 2016	Reporta
ND	2.60	2.60	2.53	2.12	2.21	2.33	SM
Unidad de Medida: Índice				Tendencia deseable: Ascendente			

Fuente: Secretaría de Movilidad, Gobierno de Jalisco, diciembre de 2016.

## Indicador

### Unidades del parque vehicular del transporte público con una antigüedad no mayor a 10 años

Indicador de segundo nivel del Plan Estatal de Desarrollo Jalisco 2013-2033

## Descripción

Porcentaje de unidades del servicio de transporte público que cumplen con la normatividad, en relación a la antigüedad del vehículo no mayor a 10 años.

Unidades del parque vehicular del transporte público con una antigüedad no mayor a 10 años							
2011	2012	2013	2014	2015	Valor vigente 2016	Meta 2016	Reporta
ND	90.00	90.00	91.50	ND	91.50	No evaluable*	SM
Unidad de Medida: Porcentaje				Tendencia deseable: Ascendente			

Fuente: Secretaría de Movilidad, Gobierno de Jalisco, 2014.

**Notas:** \*No evaluable, se refiere a los indicadores que no cuentan con valor actualizado por la fuente original en 2016, así como a los indicadores que ya no formarán parte del Plan Estatal de Desarrollo (PED) Jalisco, ni del Sistema MIDE Jalisco que entrará en vigor en 2017, al ser valorados técnicamente como no vigentes para fines de monitoreo, durante el proceso de actualización realizado entre mayo y junio de 2016. Para mayor detalle favor de consultar: <https://seplan.app.jalisco.gob.mx/indicadores>

La última actualización fue en 2014, se consideraron nuevas características para todo el parque vehicular de transporte público tanto de pasajeros como de taxi, y no solo la antigüedad de 10 años máximo. Las sustituciones que se han realizado son independientemente de que se tenga o no la antigüedad.

## Indicador

### Defunciones por accidente de tráfico de vehículo de motor

Indicador complementario de MIDE Jalisco

## Descripción

Se define como el número de muertes ocurridas en personas de cualquier edad ocasionadas por algún accidente de tráfico de vehículo de motor, según lugar de residencia del fallecido.

Defunciones por accidente de tráfico de vehículo de motor							
2011	2012	2013	2014	2015	Valor vigente 2016	Meta 2016	Reporta
1,228	1,048	918	988	823	877	815	SSJ
Unidad de Medida: Defunciones				Tendencia deseable: Descendente			

Fuente: Dirección General de Información en Salud (DGIS). Sistema Estadístico Epidemiológico de las Defunciones (SEED), base de datos 2016, información preliminar sujeta a modificaciones.

**Nota:** Cifra preliminar sujeta a modificación (Semana 52).

No se incluyen las defunciones de residentes en el extranjero ni en otras entidades federativas, información con base en la fecha de la defunción y el lugar de residencia.

## Indicador

### Kilómetros de ciclovías en las áreas urbanas y metropolitanas

Indicador complementario de MIDE Jalisco

## Descripción

Kilómetros de ciclovías que se acondicionen con la infraestructura y señalética necesaria para uso seguro de ciclistas.

Kilómetros de ciclovías en las áreas urbanas y metropolitanas							
2011	2012	2013	2014	2015	Valor vigente 2016	Meta 2016	Reporta
ND	ND	ND	ND	35.50	36.48	39.05	SM
Unidad de Medida: Kilómetros				Tendencia deseable: Ascendente			

Fuente: Instituto de Movilidad, diciembre de 2016.

Nota: Quedó pendiente el tramo proyectado de Av. Inglaterra por insuficiencia presupuestal. En proceso de más del 95% del Av. La Paz, y por concluirse el proyecto ejecutivo 95% e inicio de obra de la Av. Hidalgo y Av. Vallarta.

## Indicador

### Pasajeros con tarifa preferencial de 50% de descuento

Indicador complementario de MIDE Jalisco

## Descripción

Este indicador contabiliza el número de personas que han sido apoyadas con tarjeta personalizada y transvale que ofrece 50% de descuento en el Tren ligero, Sitren y Macrobus. El programa está dirigido a los estudiantes sin importar el grado, maestros, adultos mayores, niños de 6 a 11 años y personas discapacitadas de nivel socio-económico bajo que utilizan el transporte público. Esta información se diferenciará, por medio de una tabla, la cantidad exacta para Tren ligero, Sitren y Macrobus, diferenciando cada uno de ellos.

Pasajeros con tarifa preferencial de 50% de descuento							
2011	2012	2013	2014	2015	Valor vigente 2016	Meta 2016	Reporta
32.57	33.25	19.66	18.89	21.53	23.58	21.53	SITEUR
Unidad de Medida: Millones de pasajeros				Tendencia deseable: Ascendente			

Fuente: Gerencia de Programas Especiales. Sistema de Tren Eléctrico Urbano. Jefatura Atención a Usuarios de ambos sistemas, México 2016.

Nota: La cantidad mostrada en este indicador nos habla del total de personas apoyadas con descuento preferencial en el sistema, anteriormente se mostraba la cantidad de tarjetas preferenciales vendidas pero se consideró que no muestra la importancia del servicio que Siteur brinda a la sociedad que se ha transportado con tarifa preferencial de 50%: 23'580,939 usuarios en los tres sistemas de transporte (Tren Ligero, PreTren y Macrobus).

Los usuarios que son beneficiados con este descuento en la tarifa mediante tarjeta personalizada o bien Transvale para obtener su descuento son: niños de 6 a 11 años, estudiantes de primaria, secundaria, preparatoria y universidad, maestros de instituciones públicas y privadas, personas con discapacidad, pensionados y adultos de la tercera edad.

Con la tarjeta preferencial, el pasaje en el servicio se reduce de 7 a 3.50 pesos, mientras que los transbordos son de 3.50 subiendo al Tren Eléctrico viniendo del Macrobus. Cabe mencionar que los estudiantes inscritos en el programa de los Bienesales se transportan en los tres sistemas de transporte (Tren Ligero, SiTren y Macrobus) de manera gratuita.

## Indicador

### Pasajeros transportados en el sistema Macrobus

Indicador complementario de MIDE Jalisco

## Descripción

Número de pasajeros transportados en el sistema Macrobus.

Pasajeros transportados en el sistema Macrobus							
2011	2012	2013	2014	2015	Valor vigente 2016	Meta 2016	Reporta
39.31	33.17	40.94	40.76	43.49	46.17	44.66	SITEUR
Unidad de Medida: Millones de pasajeros				Tendencia deseable: Ascendente			

**Fuente:** Dirección Macrobus/Sistema de Tren Eléctrico Urbano, México 2016.

El 10 de marzo de 2009 se inauguró el primer sistema integrado de transporte tipo BRT en la ciudad de Guadalajara, Macrobus. Desde sus inicios a la fecha, las cifras hablan de un crecimiento en el promedio de usuarios diarios.

**Nota:** Los números de Macrobus en promedio en día laboral:

134,240 pasajeros al día.

112,480 pasajeros en las 15 rutas alimentadoras.

31,933 en la ruta troncal.

## Indicador

### Pasajeros transportados en el sistema SITREN

Indicador complementario de MIDE Jalisco

## Descripción

Número de pasajeros ó personas transportadas en el sistema SITREN.

Pasajeros transportados en el sistema SITREN							
2011	2012	2013	2014	2015	Valor vigente 2016	Meta 2016	Reporta
ND	ND	ND	3,127.00	3,498.30	7,594.86	3,869.60	SITEUR
Unidad de Medida: Miles de pasajeros				Tendencia deseable: Ascendente			

**Fuente:** Gerencia de Operación de Sitren/Sistema de Tren Eléctrico Urbano, México 2016.

**Nota:** Con el objetivo de consolidar un Sistema de Transporte Público Metropolitano, para vincular las rutas troncales y alimentadoras, el Sistema de Tren Eléctrico Urbano (Siteur) tomó en el mes de febrero de 2016, la administración de la anterior Ruta 400 del Trolebus con unidades nuevas, modernas y ecológicas, por lo que a partir de hoy será conocido como la Línea 3 del SiTren, conservando su mismo derrotero, con el objetivo de beneficiar a más de 10 mil pasajeros por día al término del primer año de servicio.

## Indicador

### Pasajeros transportados en tren ligero

Indicador complementario de MIDE Jalisco

## Descripción

Número de pasajeros transportados en el Sistema de Tren Ligero.

Pasajeros transportados en tren ligero							
2011	2012	2013	2014	2015	Valor vigente 2016	Meta 2016	Reporta
76.44	69.73	87.92	89.80	94.63	98.26	95.49	SITEUR
Unidad de Medida: Millones de pasajeros				Tendencia deseable: Ascendente			

**Fuente:** Gerencia de Operación de Tren Ligero/Sistema de Tren Eléctrico Urbano, México 2016.

**Nota:** El tren eléctrico es más accesible debido a sus paradas en superficie y al diseño de su material móvil con piso bajo, es más cómodo y confortable ya que cuenta con aire acondicionado, numerosos asientos por tren, silencioso y menos contaminante que el vehículo privado.

Cabe mencionar que existieron ciertos cambios en las cantidades mostradas debido a que al inicio se proyectaron los números sin tomar en cuenta las transferencias del sistema entre las dos líneas del tren, se tomó la decisión de mostrarlas tomando en consideración que también son viajes realizados por nuestros usuarios, es por ello que se solicitó realizar un cambio tomando esto en consideración.

**Indicador****Porcentaje de rutas del transporte público verificadas**

Indicador complementario de MIDE Jalisco

**Descripción**

El indicador define el porcentaje de rutas de transporte público colectivo verificadas en relación al total que dan cumplimiento del acuerdo del Gobernador para la modificación de la tarifa. Los tres principales criterios consisten en: Unidades con máximo 10 años de su fabricación, sustitución por unidades nuevas y conductores certificados.

Porcentaje de rutas del transporte público verificadas							
2011	2012	2013	2014	2015	Valor vigente 2016	Meta 2016	Reporta
ND	ND	ND	ND	17	38	18	SM
<b>Unidad de Medida:</b> Porcentaje				<b>Tendencia deseable:</b> Ascendente			

Fuente: Dirección de Transporte Público, Semov, Jalisco, diciembre 2016.

**Indicador****Velocidad promedio de desplazamiento (km/hr)**

Indicador complementario de MIDE Jalisco

**Descripción**

Este indicador mide los kilómetros que recorre un vehículo en una hora.

La velocidad promedio indica la velocidad en un intervalo dado. Se calcula dividiendo el desplazamiento por el tiempo transcurrido.

Para este indicador se considerará la velocidad promedio, un desplazamiento de 24km por hora en promedio en las principales avenidas del Área Metropolitana de Guadalajara como son Alcalde, Américas, Belisario Domínguez, Calzada Revolución, Calzada Federalismo, Ávila Camacho, Cruz del Sur, Javier Mina, Juárez, Vallarta, Ocho de Julio, Niños Héroe, entre otras.

Velocidad promedio de desplazamiento (km/hr)							
2011	2012	2013	2014	2015	Valor vigente 2016	Meta 2016	Reporta
23.9	24.0	24.0	24.6	24.6	23.5	24.6	SM
<b>Unidad de Medida:</b> Kilómetros por hora				<b>Tendencia deseable:</b> Ascendente			

Fuente: Estudio realizado por la Dirección General de Infraestructura Vial. Secretaría de Movilidad. Mayo 2016.



**Economía próspera e incluyente**



## Dimensión

# Economía próspera e incluyente

### Indicador

#### Derrama económica del sector turismo

Indicador de primer nivel del Plan Estatal de Desarrollo Jalisco 2013-2033

### Descripción

La derrama económica del sector turismo es la totalidad del gasto generado por los turistas que visitan los destinos en la entidad.

Derrama económica del sector turismo							
2011	2012	2013	2014	2015	Valor vigente 2016	Meta 2016	Reporta
31,566.00	33,295.00	33,663.52	36,230.20	37,529.39	39,696.32	38,407.29	SECTUR
Unidad de Medida: Millones de pesos				Tendencia deseable: Ascendente			

Fuente: Secretaría de Turismo, Gobierno de Jalisco, 2016.

Nota: Se reporta el avance acumulado al mes de referencia. Sólo se consideran los siguientes destinos: Puerto Vallarta, AMG, Costalegre, Chapala y San Juan de los Lagos. Cifras en millones de pesos. Cifras preliminares al mes de diciembre.

### Indicador

#### Posición de Jalisco en el PIB nacional

Indicador de primer nivel del Plan Estatal de Desarrollo Jalisco 2013-2033

### Descripción

Este indicador muestra el lugar que ocupa la entidad a nivel nacional con respecto al valor total de su Producto Interno Bruto a valores básicos.

Posición de Jalisco en el PIB nacional							
2011	2012	2013	2014	2015	Valor vigente 2016	Meta 2016	Reporta
4	4	4	4	4	4	4	IIEG
Unidad de Medida: Posición				Tendencia deseable: Descendente			

Fuente: Instituto de Información Estadística y Geográfica del Estado de Jalisco (IIEG) con datos de Cuentas Nacionales 2015. INEGI (último dato publicado en diciembre de 2016).

Nota: La posición reportada en 2016 corresponde al PIB 2015. Último dato publicado por la fuente oficial INEGI en diciembre de 2016.

### Indicador

#### Posición en el "Coeficiente de GINI"

Indicador de primer nivel del Plan Estatal de Desarrollo Jalisco 2013-2033

### Descripción

El Coeficiente de Gini se utiliza para medir la desigualdad en los ingresos de la población. El coeficiente de Gini es un número entre 0 y 1, en donde 0 corresponde con la perfecta igualdad (todos tienen los mismos ingresos) y 1 corresponde con la perfecta desigualdad (una persona tiene todos los ingresos y los demás ninguno).

Posición en el "Coeficiente de GINI"							
2011	2012	2013	2014	2015	Valor vigente 2016	Meta 2016	Reporta
NA	13	NA	13	NA	13	12 No evaluable*	IIEG
Unidad de Medida: Posición				Tendencia deseable: Descendente			

Fuente: Coneval, resultados de pobreza a nivel nacional y por entidades federativas 2010-2014.

Notas: \*No evaluable, se refiere a los indicadores que no cuentan con valor actualizado por la fuente original en 2016, así como a los indicadores que ya no formarán parte del Plan Estatal de Desarrollo (PED) Jalisco, ni del Sistema MIDE Jalisco que entrará en vigor en 2017, al ser valorados técnicamente como no vigentes para fines de monitoreo, durante el proceso de actualización realizado entre mayo y junio de 2016. Para mayor detalle favor de consultar: <https://seplan.app.jalisco.gob.mx/indicadores>

Estimaciones del Consejo Nacional de Evaluación de la Política de Desarrollo Social (Coneval) con base en el Módulo de Condiciones Socioeconómicas de la Encuesta Nacional de Ingresos y Gastos de los Hogares (MCS-ENIGH) 2010, 2012 y 2014.

## Indicador

### Posición en el Índice de Competitividad del IMCO

Indicador de primer nivel del Plan Estatal de Desarrollo Jalisco 2013-2033

#### Descripción

El Índice de Competitividad Estatal (ICE) mide la capacidad de las entidades federativas para atraer y retener talento e inversiones. Un estado competitivo es aquel que consistentemente resulta atractivo para el talento y la inversión, lo que se traduce en mayor productividad y bienestar para sus habitantes.

El ICE está compuesto por 89 indicadores, categorizados en 10 subíndices. Cada subíndice evalúa una dimensión distinta de la competitividad.

1. Sistema de derecho confiable y objetivo
2. Manejo sustentable del medio ambiente
3. Sociedad incluyente, preparada y sana
4. Sistema político estable y funcional
5. Gobiernos eficientes y eficaces
6. Mercado laboral
7. Economía estable
8. Sectores precursores
9. Aprovechamiento de las relaciones internacionales
10. Innovación en los sectores económicos

Posición en el Índice de Competitividad del IMCO							
2011	2012	2013	2014	2015	Valor vigente 2016	Meta 2016	Reporta
NA	13	NA	9	NA	8	8	SDE
Unidad de Medida: Posición				Tendencia deseable: Descendente			

Fuente: Imco, Índice de Competitividad Estatal 2016.

Nota: El valor 2016, así como los demás rankings históricos son resultado de los índices publicados en los años correspondientes (publicación bienal) conforme a la metodología vigente en cada caso. Los índices y subíndices se calculan con base en el procesamiento de datos con dos años de rezago. Para mayor detalle, favor de consultar <http://imco.org.mx/indices/#/>



**Indicador****Tasa de Desempleo**

Indicador de primer nivel del Plan Estatal de Desarrollo Jalisco 2013-2033

**Descripción**

Porcentaje de la población económicamente activa (PEA) que se encuentra sin trabajar, pero que está buscando trabajo.

Tasa de Desempleo							
2011	2012	2013	2014	2015	Valor vigente 2016	Meta 2016	Reporta
5.30	4.91	5.10	5.19	4.30	3.50	4.30	IIEG
Unidad de Medida: Tasa				Tendencia deseable: Descendente			

**Fuente:** Instituto de Información Estadística y Geográfica del Estado de Jalisco (IIEG) con datos del INEGI, Encuesta Nacional de Ocupación y Empleo, III trimestre de 2016.**Nota:** La tasa de desempleo refleja los datos registrados para el III trimestre de 2016.

# Programa Sectorial

## Empleo

### Temática

#### Empleo y capital humano

#### Indicador

#### Empresas registradas en el SIEM

Indicador de segundo nivel del Plan Estatal de Desarrollo Jalisco 2013-2033

#### Descripción

Número de empresas registradas en el Sistema de Información Empresarial Mexicano en el estado de Jalisco y demás entidades federativas.

Empresas registradas en el SIEM							
2011	2012	2013	2014	2015	Valor vigente 2016	Meta 2016	Reporta
99,730	90,974	81,854	60,960	55,733	55,733	No evaluable*	IIEG
Unidad de Medida: Empresas				Tendencia deseable: Ascendente			

**Fuente:** Instituto de Información Estadística y Geográfica (IIEG) con datos del Sistema de Información Empresarial Mexicano, diciembre 2015.

**Notas:** \*No evaluable, se refiere a los indicadores que no cuentan con valor actualizado por la fuente original en 2016, así como a los indicadores que ya no formarán parte del Plan Estatal de Desarrollo (PED) Jalisco, ni del Sistema MIDE Jalisco que entrará en vigor en 2017, al ser valorados técnicamente como no vigentes para fines de monitoreo, durante el proceso de actualización realizado entre mayo y junio de 2016. Para mayor detalle favor de consultar: <https://seplan.app.jalisco.gob.mx/indicadores>

El valor reportado corresponde al 31 de diciembre de 2015, último dato anual disponible por la fuente de información.

#### Indicador

#### Ingreso por hora trabajada de la población ocupada

Indicador de segundo nivel del Plan Estatal de Desarrollo Jalisco 2013-2033

#### Descripción

Ingreso medio obtenido por la población ocupada por hora trabajada.

Ingreso por hora trabajada de la población ocupada							
2011	2012	2013	2014	2015	Valor vigente 2016	Meta 2016	Reporta
31.20	33.50	33.40	34.10	36.20	37.10	36.44	IIEG
Unidad de Medida: Pesos				Tendencia deseable: Ascendente			

**Fuente:** Instituto de Información Estadística y Geográfica del Estado de Jalisco (IIEG) con datos de la Encuesta Nacional de Ocupación y Empleo, III trimestre 2016.

**Nota:** La información presentada corresponde al III trimestre de 2016.

#### Indicador

#### Promedio diario de cotización ante el IMSS

Indicador de segundo nivel del Plan Estatal de Desarrollo Jalisco 2013-2033

#### Descripción

Salario Diario Asociado a Trabajadores Asegurados en el IMSS por Entidad Federativa expresado en Pesos por día.

Promedio diario de cotización ante el IMSS							
2011	2012	2013	2014	2015	Valor vigente 2016	Meta 2016	Reporta
265.43	270.91	281.96	292.18	301.10	315.60	314.83	IIEG
Unidad de Medida: Pesos				Tendencia deseable: Ascendente			

**Fuente:** Instituto de Información Estadística y Geográfica del Estado de Jalisco (IIEG) con datos de STPS, 2016.

**Nota:** Este indicador presenta ajustes en su unidad de medida; de medirse anteriormente de acuerdo a los promedios diarios de salarios mínimos de cotización, ahora muestra la métrica en pesos.

El salario diario de trabajadores se refiere al salario registrado en las modalidades de aseguramiento 10 (trabajadores permanentes y eventuales de la ciudad), 13 (trabajadores permanentes y eventuales del campo), 14 (trabajadores eventuales del campo cañero), 17 (reversión de cuotas por subrogación de servicios), 34 (trabajadores domésticos), 36 (trabajadores al servicio de los gobiernos), 38 (trabajadores estatales y municipales) y 42 (trabajadores de la administración pública de la federación, entidades federativas y municipios). Incluyendo además a los trabajadores asociados al IMSS como empleador. El salario diario de trabajadores, al igual que la estadística del empleo asegurado en noviembre 2016.

## Indicador

### Tasa de ocupación en el sector informal

Indicador de segundo nivel del Plan Estatal de Desarrollo Jalisco 2013-2033

#### Descripción

Proporción de la población ocupada que trabaja para una unidad económica no agropecuaria que opera a partir de los recursos del hogar, pero sin constituirse como empresa, de modo que los ingresos, los materiales y equipos que se utilizan para el negocio no son independientes y/o distinguibles de los del propio hogar. Esta tasa se calcula teniendo como referente (denominador) a la población ocupada no agropecuaria.

Tasa de ocupación en el sector informal							
2011	2012	2013	2014	2015	Valor vigente 2016	Meta 2016	Reporta
26.7	27.3	26.7	24.1	24.4	23.7	22.9	IIEG
Unidad de Medida: Tasa				Tendencia deseable: Descendente			

**Fuente:** INEGI, Encuesta Nacional de Ocupación y Empleo, III trimestre 2016.

**Nota:** El valor presentado corresponde al III trimestre de 2016.

## Indicador

### Trabajadores registrados ante el IMSS

Indicador de segundo nivel del Plan Estatal de Desarrollo Jalisco 2013-2033

#### Descripción

Este indicador se refiere al registro del total de trabajadores asegurados por entidad federativa, emitido por el Instituto Mexicano del Seguro Social.

Trabajadores registrados ante el IMSS							
2011	2012	2013	2014	2015	Valor vigente 2016	Meta 2016	Reporta
1'308,282	1'349,657	1'397,248	1'463,340	1'535,255	1'624,237	1'535,255	IIEG
Unidad de Medida: Trabajadores				Tendencia deseable: Ascendente			

**Fuente:** Instituto de Información Estadística y Geográfica del Estado de Jalisco (IIEG) con datos del IMSS. Registros administrativos, 2016.

**Nota:** El último valor presentado corresponde al mes de diciembre 2016, según la fuente de información, que es el IMSS.

**Indicador****Beneficiados de las acciones para el fomento de empleos**

Indicador complementario de MIDE Jalisco

**Descripción**

Este indicador mide el total de personas que han sido beneficiadas mediante los Servicios de Vinculación Laboral, así como apoyos económicos y/o en especie con recursos públicos federales y estatales a través de cuatro subprogramas: Bécate, Fomento al Autoempleo, Movilidad Laboral y Repatriados Trabajando.

Beneficiados de las acciones para el fomento de empleos							
2011	2012	2013	2014	2015	Valor vigente 2016	Meta 2016	Reporta
131,070	148,945	151,222	153,503	97,081	114,225	125,292	STPS
Unidad de Medida: Acciones				Tendencia deseable: Ascendente			

Fuente: Secretaría del Trabajo y Previsión Social del Gobierno del Estado de Jalisco, México, 2016.

Nota: Información al mes de diciembre 2016.

**Indicador****Ferias de empleo realizadas por el SNEJ**

Indicador complementario de MIDE Jalisco

**Descripción**

Este indicador mide el número de Eventos realizados para vincular a buscadores de empleo y empresas que llevan a cabo procesos de reclutamiento y selección de personal.

Ferias de empleo realizadas por el SNEJ							
2011	2012	2013	2014	2015	Valor vigente 2016	Meta 2016	Reporta
ND	ND	32	39	19	33	31	STPS
Unidad de Medida: Ferias				Tendencia deseable: Ascendente			

Fuente: Secretaría del Trabajo y Previsión Social del Gobierno del Estado de Jalisco, México, 2016.

**Indicador****Iniciativas de Ocupación por Cuenta Propia otorgadas para Autoempleo**

Indicador complementario de MIDE Jalisco

**Descripción**

Este indicador mide el número de Iniciativas de Ocupación por Cuenta Propia otorgadas a personas desempleadas y subempleadas para autoempleo.

Iniciativas de Ocupación por Cuenta Propia otorgadas para Autoempleo							
2011	2012	2013	2014	2015	Valor vigente 2016	Meta 2016	Reporta
ND	ND	297	262	211	332	179	STPS
Unidad de Medida: Apoyos				Tendencia deseable: Ascendente			

Fuente: Secretaría del Trabajo y Previsión Social del Gobierno del Estado de Jalisco, México, 2016.

## Indicador

### Personas con capacitación empresarial profesional

Indicador complementario de MIDE Jalisco

## Descripción

Este indicador muestra el número de personas beneficiadas con capacitación especializada, vía el Instituto Jalisciense del emprendedor.

Personas con capacitación empresarial profesional							
2011	2012	2013	2014	2015	Valor vigente 2016	Meta 2016	Reporta
6,258	4,262	3,981	5,101	5,545	5,445	5,631	SDE
Unidad de Medida: Personas				Tendencia deseable: Ascendente			

Fuente: Instituto Jalisciense del Emprendedor, Secretaría de Desarrollo Económico, México, 2016.

Nota: El indicador se toma de la sumatoria de diferentes institutos: Ijaldem, Cadenas y Sectores, Jaltrade, Comercio y Mercado Interno.

## Indicador

### Personas con Discapacidad y Adultos Mayores, beneficiados con acciones de Fomento del Empleo

Indicador complementario de MIDE Jalisco

## Descripción

Este indicador mide el total de personas con Discapacidad y Adultos Mayores apoyados para facilitar su colocación en un puesto de trabajo o actividad productiva mediante los Servicios de Vinculación Laboral, así como apoyos económicos y/o en especie.

Personas con Discapacidad y Adultos Mayores, beneficiados con acciones de Fomento del Empleo							
2011	2012	2013	2014	2015	Valor vigente 2016	Meta 2016	Reporta
ND	ND	297	262	211	8,535	8,282	STPS
Unidad de Medida: Personas				Tendencia deseable: Ascendente			

Fuente: Secretaría del Trabajo y Previsión Social del Gobierno del Estado de Jalisco, México, 2016.

## Indicador

### Población femenina ocupada

Indicador complementario de MIDE Jalisco

## Descripción

Mujeres de 15 y más años de edad que en la semana de referencia realizaron alguna actividad económica durante al menos una hora. Incluye a las mujeres ocupadas que tenían trabajo, pero no lo desempeñaron temporalmente por alguna razón, sin que por ello perdieran el vínculo laboral con este; así como a quienes ayudaron en alguna actividad económica sin recibir un sueldo o salario.

Población femenina ocupada							
2011	2012	2013	2014	2015	Valor vigente 2016	Meta 2016	Reporta
95.40	94.90	95.90	94.90	94.90	96.70	95.17	IIEG
Unidad de Medida: Tasa				Tendencia deseable: Ascendente			

Fuente: Instituto de Información Estadística y Geográfica del Estado de Jalisco (IIEG) con datos del INEGI, Encuesta Nacional de Ocupación y Empleo, III trimestre 2016.

Nota: El valor presentado corresponde al III trimestre de 2016.

## Indicador

### Población ocupada con ingresos mayores a los 2 salarios mínimos

Indicador complementario de MIDE Jalisco

## Descripción

Este indicador se refiere a la población ocupada de 15 años y más y que recibe dos o más salarios mínimos como percepción nominal. Estas personas realizaron algún tipo de actividad económica durante el periodo de referencia, estando en cualquiera de las siguientes situaciones:

Trabajando por lo menos una hora o un día para producir bienes y/o servicios de manera independiente o subordinada con remuneración.

Ausente temporalmente de su trabajo sin interrumpir su vínculo laboral con la unidad económica. Incluye a los ocupados del sector primario que se dedican a la producción para el autoconsumo (excepto la recolección de leña).

Población ocupada con ingresos mayores a los 2 salarios mínimos							
2011	2012	2013	2014	2015	Valor vigente 2016	Meta 2016	Reporta
1'653,331	1'874,492	1'846,018	1'874,579	1'984,258	1'877,567	2'029,117	IIEG
Unidad de Medida: Personas				Tendencia deseable: Ascendente			

Fuente: INEGI, Encuesta Nacional de Ocupación y Empleo (ENOE), México, III trimestre 2016.

Nota: El dato presentado corresponde al III trimestre de 2016 según la disponibilidad de información de la fuente, que es el INEGI. Datos ajustados a proyecciones de población 2010.

## Indicador

### Población total ocupada

Indicador complementario de MIDE Jalisco

## Descripción

Personas de 15 y más años de edad que en la semana de referencia realizaron alguna actividad económica durante al menos una hora. Incluye a los ocupados que tenían trabajo, pero no lo desempeñaron temporalmente por alguna razón, sin que por ello perdieran el vínculo laboral con este; así como a quienes ayudaron en alguna actividad económica sin recibir un sueldo o salario.

Población total ocupada							
2011	2012	2013	2014	2015	Valor vigente 2016	Meta 2016	Reporta
94.7	94.6	94.9	94.3	95.7	96.5	95.7	IIEG
Unidad de Medida: Porcentaje				Tendencia deseable: Ascendente			

Fuente: Instituto de Información Estadística y Geográfica (IIEG) con datos del INEGI, Encuesta Nacional de Ocupación y Empleo, III trimestre 2016.

Nota: El dato presentado corresponde al III trimestre de 2016.

**Indicador****Porcentaje de empleos generados de acuerdo a trabajadores asegurados**

Indicador complementario de MIDE Jalisco

**Descripción**

Este indicador muestra la tasa de cambio porcentual del total de trabajadores asegurados registrados ante el IMSS.

Porcentaje de empleos generados de acuerdo a trabajadores asegurados							
2011	2012	2013	2014	2015	Valor vigente 2016	Meta 2016	Reporta
3.55	3.16	3.53	4.73	4.91	7.04	3.41	IIEG
Unidad de Medida: Porcentaje				Tendencia deseable: Ascendente			

**Fuente:** Instituto de Información Estadística y Geográfica del Estado de Jalisco (IIEG) con datos del IMSS, México, 2016.

**Nota:** El último valor presentado corresponde al mes de noviembre 2016 según la fuente de información, que es el IMSS.

# Programa Sectorial

## Desarrollo Económico y competitividad

### Temática

### Financiamiento y emprendurismo

#### Indicador

#### Número de créditos otorgados por el FOJAL

Indicador de segundo nivel del Plan Estatal de Desarrollo Jalisco 2013-2033

#### Descripción

Este indicador exhibe los créditos otorgados por el Fojal en beneficio de las Mipymes del estado.

Número de créditos otorgados por el FOJAL							
2011	2012	2013	2014	2015	Valor vigente 2016	Meta 2016	Reporta
12,447	13,297	10,860	4,543	3,965	8,740	7,000	FOJAL
Unidad de Medida: Créditos				Tendencia deseable: Ascendente			

Fuente: Fondo Jalisco de Fomento Empresarial. Secretaría de Desarrollo Económico. Gobierno de Jalisco, México, 2016.

Nota: Información al 31 de diciembre de 2016.

#### Indicador

#### Porcentaje de créditos otorgados a emprendedores por el FOJAL

Indicador de segundo nivel del Plan Estatal de Desarrollo Jalisco 2013-2033

#### Descripción

Porcentaje de emprendedores apoyados con financiamiento. Se consideran emprendedores aquellos que identifican una oportunidad de negocio o que están iniciando un proyecto empresarial.

Porcentaje de créditos otorgados a emprendedores por el FOJAL							
2011	2012	2013	2014	2015	Valor vigente 2016	Meta 2016	Reporta
13	15	6	9	25	19	25	FOJAL
Unidad de Medida: Porcentaje				Tendencia deseable: Ascendente			

Fuente: Fondo Jalisco de Fomento Empresarial. Secretaría de Desarrollo Económico. Gobierno de Jalisco, México, 2016.

Nota: Información al 31 de diciembre de 2016.

Cambió la metodología de evaluación dado que se reestructuraron los programas de crédito en Fojal, por lo tanto, el crédito Fojal Emprende es el que va dirigido a los emprendedores.

#### Indicador

#### Socios integrantes de cooperativas rurales

Indicador de segundo nivel del Plan Estatal de Desarrollo Jalisco 2013-2033

#### Descripción

El indicador mide el número de socios de las cooperativas del Sistema de Financiamiento Rural Alternativo (Sifra). Las cooperativas se fortalecen financieramente a través de los créditos que gestionan con la banca o agentes financieros y gracias a la aportación de capital semilla que otorgó el Gobierno del Estado. Con ello,



están en capacidad de atender a un mayor número de socios. Las cooperativas proveen de financiamiento para todas las actividades en las zonas rurales de forma cercana y autogestiva en las localidades.

Socios integrantes de cooperativas rurales							
2011	2012	2013	2014	2015	Valor vigente 2016	Meta 2016	Reporta
31,063	32,135	32,135	32,135	32,135	32,135	No evaluable*	SEDER
Unidad de Medida: Socios				Tendencia deseable: Ascendente			

Fuente: Secretaría de Desarrollo Rural, Gobierno de Jalisco, 2016.

Notas: \*No evaluable, se refiere a los indicadores que no cuentan con valor actualizado por la fuente original en 2016, así como a los indicadores que ya no formarán parte del Plan Estatal de Desarrollo (PED) Jalisco, ni del Sistema MIDE Jalisco que entrará en vigor en 2017, al ser valorados técnicamente como no vigentes para fines de monitoreo, durante el proceso de actualización realizado entre mayo y junio de 2016. Para mayor detalle favor de consultar: <https://seplan.app.jalisco.gob.mx/indicadores>

Este indicador mide el número de socios de las cooperativas del Sistema de Financiamiento Rural Alternativo en Jalisco. Actualmente el Gobierno del Estado ofrece capacitación en el tema de financiamiento y asesoría a socios integrantes de éstas para su fortalecimiento.

## Indicador

### Variación trimestral de saldos de cartera de créditos bancarios otorgados

Indicador de segundo nivel del Plan Estatal de Desarrollo Jalisco 2013-2033

## Descripción

Se refiere al saldo nominal de crédito otorgado por la banca comercial y de desarrollo en Jalisco.

Variación trimestral de saldos de cartera de créditos bancarios otorgados							
2011	2012	2013	2014	2015	Valor vigente 2016	Meta 2016	Reporta
113,512.5	120,333.4	122,792.7	137,510.4	130,945.0	158,047.7	No evaluable*	IIEG
Unidad de Medida: Millones de pesos				Tendencia deseable: Ascendente			

Fuente: Instituto de Información Estadística y Geográfica del Estado de Jalisco (IIEG) con datos de Banxico, III trimestre de 2016.

Notas: \*No evaluable, se refiere a los indicadores que no cuentan con valor actualizado por la fuente original en 2016, así como a los indicadores que ya no formarán parte del Plan Estatal de Desarrollo (PED) Jalisco, ni del Sistema MIDE Jalisco que entrará en vigor en 2017, al ser valorados técnicamente como no vigentes para fines de monitoreo, durante el proceso de actualización realizado entre mayo y junio de 2016. Para mayor detalle favor de consultar: <https://seplan.app.jalisco.gob.mx/indicadores>

El valor corresponde al III trimestre 2016, último dato publicado por Banxico.

## Indicador

### Importe de créditos otorgados por el FOJAL

Indicador complementario de MIDE Jalisco

## Descripción

Este indicador muestra el monto de créditos otorgados por el Fojal en beneficio de las Mipymes del Estado de Jalisco.

Importe de créditos otorgados por el FOJAL							
2011	2012	2013	2014	2015	Valor vigente 2016	Meta 2016	Reporta
597'653,208	628'146,706.8	402'524,210.4	410'927,327.65	454'062,524	501'392,860.58	474'043,001	FOJAL
Unidad de Medida: Pesos				Tendencia deseable: Ascendente			

Fuente: Fondo Jalisco de Fomento Empresarial. Secretaría de Desarrollo Económico. Gobierno de Jalisco, México, 2016.

Nota: Información al 31 de diciembre de 2016.

## Indicador

### Número de emprendedores y empresarios capacitados por el FOJAL

Indicador complementario de MIDE Jalisco

## Descripción

Desarrollo Empresarial brinda herramientas a los empresarios y emprendedores en Jalisco, mediante los servicios de Capacitación y Consultoría. Por una parte, su modalidad de capacitación consiste en ofrecer los temas necesarios para gestión de Micro, Pequeñas y Medianas empresas (MIPyMEs), mientras que por otra parte su modalidad de consultoría consiste en implementar procesos de mejora en la empresa, que ayuden a elevar su rentabilidad y competitividad.

Número de emprendedores y empresarios capacitados por el FOJAL							
2011	2012	2013	2014	2015	Valor vigente 2016	Meta 2016	Reporta
45,909	45,973	27,607	34,281	34,519	34,862	30,000	FOJAL
Unidad de Medida: Personas				Tendencia deseable: Ascendente			

Fuente: Fondo Jalisco de Fomento Empresarial. Secretaría de Desarrollo Económico. Gobierno de Jalisco, México 2016.

Nota: Información al 31 de diciembre de 2016.

## Temática

### Competitividad y crecimiento económico

## Indicador

### Inversión extranjera directa

Indicador de segundo nivel del Plan Estatal de Desarrollo Jalisco 2013-2033

## Descripción

Este indicador contempla el monto total del valor de la inversión extranjera directa captada en el Estado de Jalisco.

Inversión extranjera directa							
2011	2012	2013	2014	2015	Valor vigente 2016	Meta 2016	Reporta
664.4	781.2	957.3	1,223.4	2,484.6	1,639.6	1,100.0	SDE
Unidad de Medida: Millones de dólares				Tendencia deseable: Ascendente			

Fuente: Dirección General de Inversión Extranjera de la Secretaría de Economía, estadística oficial de los flujos de inversión extranjera directa hacia México, III trimestre 2016.

Nota: Información al III trimestre de 2016.

La información de cierre 2015 se actualizó recientemente, por lo que la cifra difiere de lo publicado en el Tercer Informe de Gobierno.

A partir del primer trimestre de 2015 se aplica una nueva metodología que considera la presencia operativa real de las sociedades con IED en cada entidad federativa. La información es obtenida a través de nuevos cuestionarios que responden las sociedades con IED al Registro Nacional de Inversiones Extranjeras y de un análisis de la distribución operativa de las empresas en el territorio nacional.

La Secretaría de Economía está revisando las cifras del periodo 1999-2014 para darlas a conocer próximamente y con ello poder hacer comparaciones adecuadas.

## Indicador

### Participación en exportaciones totales nacionales

Indicador de segundo nivel del Plan Estatal de Desarrollo Jalisco 2013-2033

## Descripción

Este indicador se refiere a la participación porcentual de las exportaciones de Jalisco sobre las exportaciones a nivel nacional.

Participación en exportaciones totales nacionales							
2011	2012	2013	2014	2015	Valor vigente 2016	Meta 2016	Reporta
10.28	10.84	10.68	10.97	11.76	12.86	11.99	IIEG
Unidad de Medida: Porcentaje				Tendencia deseable: Ascendente			

**Fuente:** INEGI, Banco de Información Económica y registros del Sistema de Administración Tributaria, 2016.

**Nota:** El dato corresponde al acumulado de enero a octubre de 2016, según la disponibilidad de la fuente de información.

## Indicador

### Patrones registrados

Indicador de segundo nivel del Plan Estatal de Desarrollo Jalisco 2013-2033

## Descripción

Este indicador exhibe el número de patrones por entidad federativa que están registrados en el IMSS.

Patrones registrados							
2011	2012	2013	2014	2015	Valor vigente 2016	Meta 2016	Reporta
75,517	77,236	78,160	80,299	82,957	86,078	84,217	IIEG
Unidad de Medida: Patrones				Tendencia deseable: Ascendente			

**Fuente:** Instituto de Información Estadística y Geográfica del Estado de Jalisco (IIEG) con datos del IMSS. Registros administrativos, 2016.

**Nota:** El último valor presentado corresponde al mes de noviembre 2016, según la fuente de información, que es el IMSS.

## Indicador

### Posición en el subíndice "Sectoros precursores" del IMCO

Indicador de segundo nivel del Plan Estatal de Desarrollo Jalisco 2013-2033

## Descripción

Según la fuente oficial (Imco), esta variable es un índice que se construye mediante los sistemas que lideran el crecimiento y desarrollo de una economía, en una región. Considera variables tales como la telefonía fija y móvil; internet, telecomunicaciones; transporte, infraestructura terrestre, así como información sobre el sistema financiero. Esta variable se muestra como el lugar que ocupa Jalisco a nivel nacional.

Posición en el subíndice "Sectores precursoros" del IMCO							
2011	2012	2013	2014	2015	Valor vigente 2016	Meta 2016	Reporta
NA	6	NA	4	NA	3	3	IIEG
Unidad de Medida: Posición				Tendencia deseable: Descendente			

Fuente: Imco, Índice de Competitividad Estatal 2016.

Nota: El valor 2016, así como los demás rankings históricos, son resultado de los índices publicados en los años correspondientes (publicación bienal) conforme a la metodología vigente en cada caso. Los índices y subíndices se calculan con base en el procesamiento de datos con dos años de rezago. Para mayor detalle, favor de consultar <http://imco.org.mx/indices/#/>

## Indicador

### Posición respecto a la facilidad para abrir una empresa

Indicador de segundo nivel del Plan Estatal de Desarrollo Jalisco 2013-2033

## Descripción

Índice publicado por el Banco Mundial en el documento «Doing Business» que se conforma por el número de trámites, tiempo en días y costo como porcentaje del PIB per cápita que se requiere para abrir una empresa.

Posición respecto a la facilidad para abrir una empresa							
2011	2012	2013	2014	2015	Valor vigente 2016	Meta 2016	Reporta
NA	16	NA	16	NA	15	16	SDE
Unidad de Medida: Posición				Tendencia deseable: Descendente			

Fuente: Banco Mundial, Doing Business in México 2016.

Nota: Este rubro se deriva del estudio "Doing Business", en México, reporte subnacional del Banco Mundial 2016, el cual se publica bianualmente. Histórico de Publicaciones Doing Business en México: 2006, 2007, 2009, 2012 y 2014.

## Indicador

### Becas otorgadas a empresas inscritas a algún programa de asistencia técnica

Indicador complementario de MIDE Jalisco

## Descripción

Este indicador mide el total de becas otorgadas a personas que requieren capacitarse para facilitar su colocación en un puesto de trabajo o el desarrollo de una actividad productiva por cuenta propia.

Becas otorgadas a empresas inscritas a algún programa de asistencia técnica							
2011	2012	2013	2014	2015	Valor vigente 2016	Meta 2016	Reporta
11,771	12,597	19,228	19,210	11,983	12,096	15,596	STPS
Unidad de Medida: Becas				Tendencia deseable: Ascendente			

Fuente: Secretaría del Trabajo y Previsión Social del Gobierno del Estado de Jalisco, México 2016.

Nota: Información al mes de diciembre 2016.

## Indicador

### Carga Ferroviaria

Indicador complementario de MIDE Jalisco

## Descripción

Se refiere al volumen de la carga (toneladas) transportada por el servicio de flete en el transporte ferroviario.

Carga Ferroviaria							
2011	2012	2013	2014	2015	Valor vigente 2016	Meta 2016	Reporta
2'303,901.00	2'303,901.00	2'518,595.40	2'541,600.00	2'413,253.00	2'413,253.00	2'759,454.20	IIEG
Unidad de Medida: Toneladas				Tendencia deseable: Ascendente			

**Fuente:** Instituto de Información Estadística y Geográfica del Estado de Jalisco (IIEG) con datos del INEGI. Anuario Estadístico de Jalisco, edición 2015, México 2016.

**Nota:** El dato presentado corresponde al año 2015 en toneladas (publicado en el Anuario Estadístico 2016), según la disponibilidad de información de la fuente, que es el INEGI.

Cabe resaltar que los datos de 2015 demuestran una disminución del valor en todas las entidades, por lo cual es posible que la meta establecida no se logre en 2016.

## Indicador

### Empresas artesanales con calidad de exportación

Indicador complementario de MIDE Jalisco

## Descripción

Número de artesanos que producen artesanías con calidad de exportación, entendiendo a los artesanos como unidades de producción individual (empresas).

Empresas artesanales con calidad de exportación							
2011	2012	2013	2014	2015	Valor vigente 2016	Meta 2016	Reporta
221	252	252	272	307	307	329	SDE
Unidad de Medida: Empresas				Tendencia deseable: Ascendente			

**Fuente:** Instituto de la Artesanía Jalisciense, Secretaría de Desarrollo Económico, México, 2016.

## Indicador

### Índice de precios al consumidor

Indicador complementario de MIDE Jalisco

## Descripción

El Índice de Precios al Consumidor (IPC) es un indicador económico diseñado específicamente para medir el cambio promedio de los precios en el tiempo, mediante una canasta ponderada de bienes y servicios representativa del consumo de las familias urbanas de México. Es decir, el IPC sirve para medir la inflación entendida como el incremento porcentual del nivel generalizado de precios.

El IPC presentado corresponde al área metropolitana de Guadalajara.

Índice de precios al consumidor							
2011	2012	2013	2014	2015	Valor vigente 2016	Meta 2016	Reporta
1.94	3.26	3.71	3.96	2.56	2.66	2.56	IIEG
Unidad de Medida: Porcentaje				Tendencia deseable: Descendente			

Fuente: INEGI, Banco de Información Económica, 2016.

Nota: El valor reportado corresponde a la inflación acumulada de enero a octubre de 2016, haciendo referencia al Índice de Precios al Consumidor registrado para el AMG (Zapopan, Tonalá, Tlaquepaque y Guadalajara). Lo anterior según la disponibilidad de información de INEGI y Banxico.

## Indicador

### Monto de las exportaciones

Indicador complementario de MIDE Jalisco

## Descripción

Este indicador contempla el monto total del valor de las exportaciones en la entidad a precios corrientes (en dólares).

Monto de las exportaciones							
2011	2012	2013	2014	2015	Valor vigente 2016	Meta 2016	Reporta
35,921.15	40,200.58	40,597.70	43,546.01	44,767.16	39,372.50	48,369.70	IIEG
Unidad de Medida: Millones de dólares				Tendencia deseable: Ascendente			

Fuente: Instituto de Información Estadística y Geográfica del Estado de Jalisco (IIEG) con base en datos proporcionados por el Sistema de Administración Tributaria (SAT) Balanza Comercial, México 2016.

Nota: El valor reportado corresponde al monto acumulado de las exportaciones de enero a octubre de 2016.

## Indicador

### Participación en ferias, eventos y exposiciones realizadas

Indicador complementario de MIDE Jalisco

## Descripción

Este indicador se refiere a las ferias y exposiciones realizadas dentro y fuera del estado para ofertar lo que en él se produce, y para fomentar una cultura de consumo y posicionamiento de lo hecho en Jalisco.

Participación en ferias, eventos y exposiciones realizadas							
2011	2012	2013	2014	2015	Valor vigente 2016	Meta 2016	Reporta
45	31	25	38	46	45	47	SDE
Unidad de Medida: Eventos				Tendencia deseable: Ascendente			

Fuente: Dirección General de Comercio y Mercado Interno, Secretaría de Desarrollo Económico, México, 2016.

Nota: Se tuvo participación en la Ciudad de México en el evento Ecoestilo, también se tuvo una expo nacional en Cd. Juárez: Tlaqueparté, el evento se realizó en el Centro de Convenciones IV Siglos. También se participó en el evento Expo Venta San Lázaro que tuvo lugar en la Cd. de México. Otro evento nacional en Cd. Juárez, Chihuahua. Un evento en Cancún, Quintana Roo, llamado Expo Hotel. Evento nacional Expo Artesanal Tijuana (Tijuana, Baja California). Evento nacional Festival del Tequila y del Mariachi 2016 en Cd. Juárez Chihuahua. La Feria de Todos los Santos en Colima. El Artesano Corazón de Jalisco, en Culiacán en el parque temático Más Culiacán. Además, Expo Hotel Cancún en el Cancún Center. Decoestlylo Expo Decoración y Regalo, en la Cd. de México, en el World Trade Center. Salpro, en Cd. de México, Centro Banamex. Mexipan, en Cd. de México, en el World Trade Center. Gourmet Show en la Cd. de México, en World Trade Center. Agave Fest en la Cd. de México, en el World Trade Center. Expo Anam Puebla, en el Centro del Expositor Puebla.

## Indicador

### Porcentaje de empresas que exportan

Indicador complementario de MIDE Jalisco

## Descripción

Este indicador muestra qué parte de las empresas totales de Jalisco realizan actividad de exportación.

Porcentaje de empresas que exportan							
2011	2012	2013	2014	2015	Valor vigente 2016	Meta 2016	Reporta
1.67	1.67	1.74	1.52	1.44	1.21	1.70	SDE
Unidad de Medida: Porcentaje				Tendencia deseable: Ascendente			

Fuente: Sistema de Información Empresarial Mexicano (SIEM). Secretaría de Economía. México 2016.

## Indicador

### Porcentaje de variación del Índice Trimestral de la Actividad Económica Estatal (ITAEE)

Indicador complementario de MIDE Jalisco

## Descripción

Variación anual de El Indicador Trimestral de la Actividad Económica Estatal (ITAEE) es un indicador de coyuntura cuyo propósito es facilitar el seguimiento de la economía de los estados del país, ofreciendo un panorama general de la situación y evolución macroeconómica. El indicador satisface la necesidad de disponer de datos que permitan examinar el desempeño trimestral de las entidades federativas, al tiempo que pretende la confiabilidad y comparabilidad en los resultados alcanzados.

Porcentaje de variación del Índice Trimestral de la Actividad Económica Estatal (ITAEE)							
2011	2012	2013	2014	2015	Valor vigente 2016	Meta 2016	Reporta
4.83	3.36	1.82	4.51	2.94	2.79	2.63	IIEG
Unidad de Medida: Porcentaje				Tendencia deseable: Ascendente			

Fuente: Instituto de Información Estadística y Geográfica (IIEG) con datos del INEGI 2016.

Nota: El valor presentado corresponde al segundo trimestre de 2016.

## Indicador

### Posición con respecto a la facilidad para hacer cumplir contratos

Indicador complementario de MIDE Jalisco

## Descripción

Este indicador muestra la posición de Jalisco a nivel nacional con respecto a la facilidad de hacer cumplir los contratos en función del tiempo (días), costo (porcentaje de la deuda) y un índice de complejidad que va de 0 a 100, donde 0 es lo menos complejo y 100 lo más complejo.

Posición con respecto a la facilidad para hacer cumplir contratos							
2011	2012	2013	2014	2015	Valor vigente 2016	Meta 2016	Reporta
NA	14	NA	15	NA	11	15	SDE
Unidad de Medida: Posición				Tendencia deseable: Descendente			

**Fuente:** Banco Mundial y la Corporación Financiera Internacional Doing Business Subnational Reports. El reporte sobre México es del año 2016.

**Nota:** La tabla establece la posición de Jalisco respecto al resto de las entidades federativas en México, utilizando como punto de referencia para el estudio y fuente de los indicadores la ciudad de Guadalajara, Jalisco, ya que el Banco Mundial toma como estudio de caso la ciudad más poblada para cada una de las 32 entidades federativas, basándose en leyes y regulaciones federales, estatales y municipales, así como en requisitos o trámites administrativos. En general, son 38 los procedimientos para hacer cumplir los contratos en México, siendo este número igual para todo el territorio por el carácter federal de las leyes que regulan el proceso mercantil. Asimismo, de conformidad con este estudio, en México se requiere en promedio casi un año para forzar judicialmente el cumplimiento de un contrato.

## Indicador

### Posición en PIB per cápita

Indicador complementario de MIDE Jalisco

## Descripción

Posición de Jalisco en el orden de las entidades del país, de mayor a menor, en el PIB per cápita, entendiéndose este último como la suma de bienes y servicios finales producidos en el estado en un año, dividido entre la población promedio del mismo año.

Posición en PIB per cápita							
2011	2012	2013	2014	2015	Valor vigente 2016	Meta 2016	Reporta
14	14	14	13	13	13	13	IIEG
Unidad de Medida: Posición				Tendencia deseable: Descendente			

**Fuente:** Instituto de Información Estadística y Geográfica del Estado de Jalisco (IIEG) con datos del INEGI (Sistema de Cuentas Nacionales de México, PIB por entidad federativa a precios corrientes 2013), la Encuesta Nacional de Empleo (ENOE; Indicadores Estratégicos de Ocupación y Empleo por Entidad Federativa, Población Total 2013) y el Banco de México (Banxico, Principales Indicadores, Mercado Cambiario, Tipo de Cambio Fix, 2012), México, 2015 (último dato publicado en diciembre de 2016).

**Nota:** La posición reportada en 2016 corresponde al PIB 2015. Último dato publicado por la fuente oficial INEGI en diciembre de 2016.

## Indicador

### Proyectos aprobados para el impulso a cadenas productivas y clústeres

Indicador complementario de MIDE Jalisco

## Descripción

Proyectos que detonen los sectores productivos

Proyectos aprobados para el impulso a cadenas productivas y clústeres							
2011	2012	2013	2014	2015	Valor vigente 2016	Meta 2016	Reporta
NA	NA	NA	NA	8	12	9	SDE
Unidad de Medida: Proyectos				Tendencia deseable: Ascendente			

**Fuente:** Secretaría de Desarrollo Económico, Jalisco, México 2016.



# Programa Sectorial

## Desarrollo rural sustentable

### Temática

### Desarrollo rural

### Indicador

### Hectáreas con riego tecnificado

Indicador de segundo nivel del Plan Estatal de Desarrollo Jalisco 2013-2033

### Descripción

Este indicador refleja el total acumulado de superficie con riego tecnificado en el estado, en hectáreas. La tecnificación se realiza mediante el establecimiento de equipos para riego (alta y baja presión, presurizado, semipresurizado, por goteo, aspersión, microaspersión, tubería y válvula, entre otros) e incluye equipamiento de la fuente de abastecimiento en proyectos integrales. Las acciones se realizan con recursos estatales y programas en conjunto con la federación.

Hectáreas con riego tecnificado							
2011	2012	2013	2014	2015	Valor vigente 2016	Meta 2016	Reporta
91,436.30	102,776.83	108,956.65	113,096.65	118,016.65	122,216.65	119,211.10	SEDER
Unidad de Medida: Hectáreas				Tendencia deseable: Ascendente			

Fuente: Secretaría de Desarrollo Rural, Gobierno de Jalisco, 2016.

Nota: Este indicador refleja el total acumulado de las hectáreas tecnificadas en Jalisco. Actualmente Jalisco cuenta con un total acumulado de 122,216 hectáreas de riego tecnificadas, permitiendo el uso eficiente del agua para riego. Con el valor reportado se cumple la meta de 102% respecto a la programada para este año.

### Indicador

### Participación en PIB Agropecuario Nacional

Indicador de segundo nivel del Plan Estatal de Desarrollo Jalisco 2013-2033

### Descripción

El porcentaje de participación del PIB agropecuario de Jalisco sobre el nacional, representa la parte del total nacional en el área de producción agropecuaria que aporta Jalisco anualmente.

Participación en PIB Agropecuario Nacional							
2011	2012	2013	2014	2015	Valor vigente 2016	Meta 2016	Reporta
10.62	10.24	10.80	10.96	11.23	11.23	11.14	IIEG
Unidad de Medida: Porcentaje				Tendencia deseable: Ascendente			

Fuente: INEGI, Sistema de Cuentas Nacionales de México. Producto Interno Bruto por Entidad Federativa 2003-2015 (último dato publicado en diciembre 2016).

Nota: El valor reportado corresponde al PIB 2015, último dato publicado en diciembre de 2016 por la fuente oficial del INEGI.

## Indicador

### Rastros y plantas TIF en operación

Indicador de segundo nivel del Plan Estatal de Desarrollo Jalisco 2013-2033

#### Descripción

El indicador muestra el número de rastros y plantas procesadoras de productos cárnicos con certificación Tipo Inspección Federal (TIF), diseñados, construidos y equipados bajo normas federales para dar valor agregado a los productos. El número refiere el inventario de rastros y plantas existentes en Jalisco, de propiedad pública o privada y no necesariamente con infraestructura realizada por el gobierno.

Rastros y plantas TIF en operación							
2011	2012	2013	2014	2015	Valor vigente 2016	Meta 2016	Reporta
28	28	28	29	34	36	36	SEDER
Unidad de Medida: Rastros y/o plantas				Tendencia deseable: Ascendente			

Fuente: Sagarpa, Inventario Servicio Nacional de Sanidad, Inocuidad y Calidad Agroalimentaria, 2016.

Nota: En esta administración y con la suma de aportaciones del Gobierno del Estado, del Fideicomiso de Riesgo Compartido (Firco) y de los municipios beneficiados, se ha apoyado un total de cinco rastros, tres Tipo Inspección Federal (TIF) en los municipios de Arandas, San Cristóbal de la Barranca y Zapotlán el Grande, este último es modelo de innovación, tecnología e impacto favorable en el medio ambiente, tomado en cuenta como un "rastro verde", con una inversión total de 17'344,171 pesos; asimismo, se terminaron las obras de mejoramiento de dos rastros municipales Tipo Secretaría de Salud (TSS) en San Diego de Alejandría y Concepción de Buenos Aires, con una inversión total de 7'298,400 pesos. Sumando un total de 34 rastros en el estado.

## Indicador

### Valor de la producción agrícola

Indicador de segundo nivel del Plan Estatal de Desarrollo Jalisco 2013-2033

#### Descripción

Este dato estadístico mide el valor de la producción anual agrícola en el estado de Jalisco en pesos, a precios corrientes. El valor de producción refleja, para la suma de los productos agrícolas cíclicos y perennes, el precio promedio multiplicado por el volumen producido.

Valor de la producción agrícola							
2011	2012	2013	2014	2015	Valor vigente 2016	Meta 2016	Reporta
25'433,509.99	27'155,504.36	30'778,087.95	30'696,528.40	39'108,876.26	40'576,104.68	40'838,158.53	SEDER
Unidad de Medida: Miles de pesos				Tendencia deseable: Ascendente			

Fuente: Sagarpa, Anuarios Estadísticos 2015, publicados por el Servicio de Información Agroalimentaria y Pesquera (último dato publicado en 2016).

Nota: El valor actual corresponde al último dato estadístico reportado por el Servicio de Información Agroalimentaria y Pesquera (SIAP), con información de la Delegación Estatal de la Sagarpa (publicación 2016 con valores para el Anuario Estadístico Agrícola 2015). El valor de la producción agrícola es una estadística y no un indicador de la gestión gubernamental. Actualmente, Jalisco ocupa el segundo lugar aportando 9.37% al valor de la producción nacional, seguido de Michoacán. Con el valor reportado se cumple en 99% la meta programada para 2016.

## Indicador

### Valor de la producción pecuaria

Indicador de segundo nivel del Plan Estatal de Desarrollo Jalisco 2013-2033

#### Descripción

Este dato estadístico mide el valor de la producción pecuaria anual en pesos, en el estado de Jalisco, a precios corrientes. El valor de producción refleja la suma de los productos pecuarios: el precio promedio multiplicado por el volumen de producción de los distintos productos de origen animal.

Valor de la producción pecuaria							
2011	2012	2013	2014	2015	Valor vigente 2016	Meta 2016	Reporta
63'493,436.00	67'534,730.00	53'819,722.00	65'884,634.40	71'557,368.10	73'332,590.15	71'893,902.04	SEDER
Unidad de Medida: Miles de pesos				Tendencia deseable: Ascendente			

**Fuente:** Sagarpa, Anuarios Estadísticos 2015, publicados por el Servicio de Información Agroalimentaria y Pesquera (último dato publicado en 2016).

**Nota:** El valor reportado corresponde al último dato publicado por el Servicio de Información Agroalimentaria y Pesquera (SIAP) considerando el valor de la producción carne en canal, leche y otros productos. El valor de la producción es una estadística y no un indicador de la gestión gubernamental. Con el valor reportado se cumple la meta establecida para este año en 102%. La actividad pecuaria en la entidad es la más importante a nivel nacional, ocupando el primer lugar en la producción de leche, huevo para plato, carne en canal de ave, porcinos y segundo lugar de carne en canal de bovino.

## Indicador

### Cabezas de ganado aseguradas

Indicador complementario de MIDE Jalisco

## Descripción

Este indicador mide el número de cabezas de ganado aseguradas con la aportación de recursos otorgados por el Gobierno del Estado, el cual se potencia con aportaciones de la Secretaría de Hacienda y Crédito Público (SHCP) y los productores beneficiarios. La suma asegurada promedio por cabeza es de \$1,411 pesos.

Cabezas de ganado aseguradas							
2011	2012	2013	2014	2015	Valor vigente 2016	Meta 2016	Reporta
1'027,227	730,879	1'050,000	1'269,773	1'070,730	1'050,000	1'000,000	SEDER
Unidad de Medida: Cabezas de ganado				Tendencia deseable: Ascendente			

**Fuente:** Dirección General de Fomento Agropecuario y Hortofrutícola, Secretaría de Desarrollo Rural (Seder), México 2016.

**Nota:** Este indicador mide el número de cabezas de ganado aseguradas con la aportación de recursos otorgados por el Gobierno del Estado, el cual se potencia con aportaciones de la Secretaría de Hacienda y Crédito Público (SHCP) y los productores beneficiarios.

## Indicador

### Capacidad de almacenamiento de agua para fines pecuarios en metros cúbicos

Indicador complementario de MIDE Jalisco

## Descripción

El indicador se refiere a la capacidad de almacenamiento de agua en metros cúbicos por medio de la construcción de bordos abrevaderos, los cuales proporcionan el líquido vital para el sector agropecuario.

Capacidad de almacenamiento de agua para fines pecuarios en metros cúbicos							
2011	2012	2013	2014	2015	Valor vigente 2016	Meta 2016	Reporta
3'909,573.99	5'096,341.31	5'534,583.31	5'534,583.31	6'238,403.00	6'238,403.00	6'473,009.56	SEDER
Unidad de Medida: Metros cúbicos				Tendencia deseable: Ascendente			

**Fuente:** Coordinación de Equipamiento Rural, Secretaría de Desarrollo Rural, México 2016.

**Nota:** El indicador se refiere a la capacidad de almacenamiento de agua en metros cúbicos por medio de la construcción de bordos abrevaderos, los cuales proporcionan el líquido vital para el sector agropecuario. El valor reportado es el total acumulado de 6'238,403 m<sup>3</sup>. Para este indicador se tomó 2007 como año base y, a partir de ese valor, la capacidad de almacenamiento se refleja mediante acumulados en los años subsecuentes. Este no es un inventario estatal de bordos, se refiere a los construidos en el periodo referido y a su capacidad de almacenamiento.

## Indicador

### Hectáreas aseguradas

Indicador complementario de MIDE Jalisco

## Descripción

El indicador refleja el número total de hectáreas aseguradas en el estado (maíz, sorgo, frijol, avena, cebada, trigo y plátano), de acuerdo a los tres tipos de seguros que se pueden adquirir (resiembra, inversión y catastrófico).

Hectáreas aseguradas							
2011	2012	2013	2014	2015	Valor vigente 2016	Meta 2016	Reporta
223,000.00	238,022.57	256,866.34	646,196.00	694,236.71	652,000.00	650,000.00	SEDER
Unidad de Medida: Hectáreas				Tendencia deseable: Ascendente			

Fuente: OEIDRUS, Distritos de Desarrollo Rural, Sagarpa, México 2016.

Nota: El indicador refleja el número total de hectáreas aseguradas en el estado (maíz, sorgo, frijol, avena, cebada, trigo y plátano), de acuerdo a los tres tipos de seguros que se pueden adquirir (resiembra, inversión y catastrófico). Previendo las posibles afectaciones derivadas del cambio climático y desastres catastróficos, cada año se gestionan recursos con la federación para poder potenciar los apoyos, beneficiando a un mayor número de productores agrícolas.

## Indicador

### Hectáreas bajo esquema de cultivo protegido

Indicador complementario de MIDE Jalisco

## Descripción

Este indicador refleja el número de hectáreas establecidas bajo el esquema de cultivo protegido en el Estado de Jalisco en el año 2015, de acuerdo al último padrón de invernaderos publicado y a la estrategia estatal de construcción de agroparques, así como datos de programas de apoyo para el equipamiento e infraestructura para la agricultura protegida.

Hectáreas bajo esquema de cultivo protegido							
2011	2012	2013	2014	2015	Valor vigente 2016	Meta 2016	Reporta
2,704.10	3,071.13	3,071.13	3,071.13	3,108.58	3,780.98	4,390.00	SEDER
Unidad de Medida: Hectáreas				Tendencia deseable: Ascendente			

Fuente: OEIDRUS, Padrón de Invernaderos 2016 y Dirección General de Fomento Agropecuario Hortofrutícola; Secretaría de Desarrollo Rural y Fideicomiso de Riesgo Compartido (Firco), México 2016.

Nota: El valor actual corresponde al último valor reportado por SIAP (publicación 2016 con datos 2015) y se suma a las hectáreas apoyadas por el Gobierno del Estado en beneficio de productores a través de la estrategia de agroparques y programas en concurrencia con la Sagarpa. El cultivo protegido comprende distintas tecnologías correspondientes a casa sombra, macrotúnel, cubiertas plásticas e invernaderos. Actualmente, Jalisco cuenta con nueve agroparques, administrados por nueve organizaciones con 55 socios integrantes.

## Indicador

### Hectáreas de berries

Indicador complementario de MIDE Jalisco

## Descripción

El indicador refleja la superficie sembrada para los cuatro cultivos dentro de la categoría "berries" (fresa, arándano o mora azul, zarzamora y frambuesa). Se reporta la última información estadística publicada por el Sistema de Información Agroalimentaria y Pesquera (SIAP).

Hectáreas de berries							
2011	2012	2013	2014	2015	Valor vigente 2016	Meta 2016	Reporta
1,146.50	2,128.20	2,128.20	3,033.50	3,087.45	4,398.20	4,200.00	SEDER
Unidad de Medida: Hectáreas				Tendencia deseable: Ascendente			

**Fuente:** "Cierre de producción agrícola por estado", Servicio de Información Agroalimentaria y Pesquera (SIAP), Sagarpa 2016 y Dirección de Fomento Agropecuario y Hortofrutícola, Secretaría de Desarrollo Rural, México.

**Nota:** Este indicador refleja las hectáreas sembradas de berries (fresa, arándano, mora azul, frambuesa, zarzamora) en el estado. De acuerdo a la estadística reportada, Jalisco cuenta con un total de 4,398 hectáreas sembradas de berries.

## Indicador

### Hectáreas de maíz bajo el programa de alta productividad

Indicador complementario de MIDE Jalisco

## Descripción

Este indicador refleja el número de hectáreas reconvertidas bajo el Programa de Apoyo a la Agricultura a través de Insumos Estratégicos, esquema que busca contribuir a bajar los costos de producción, incrementar la rentabilidad, además de promover la reconversión productiva de Maíz blanco a Maíz amarillo y otros cultivos con demanda en el mercado mediante un proceso inductivo integral por medio de apoyo económico para la adquisición de semilla nacional de maíz amarillo, otros granos y fertilizante orgánico (COMPOSTA).

Hectáreas de maíz bajo el programa de alta productividad							
2011	2012	2013	2014	2015	Valor vigente 2016	Meta 2016	Reporta
51,904.27	7,935.96	35,411.00	69,014.00	101,582.00	39,964.00	50,000.00	SEDER
Unidad de Medida: Hectáreas				Tendencia deseable: Ascendente			

**Fuente:** Dirección General de Comercialización, Secretaría de Desarrollo Rural, México 2016.

**Nota:** Este indicador refleja el número de hectáreas reconvertidas bajo el Programa de Apoyo a la Agricultura a través de Insumos Estratégicos, esquema que busca contribuir a bajar los costos de producción, incrementar la rentabilidad, además de promover la reconversión productiva de Maíz blanco a Maíz amarillo y otros cultivos con demanda en el mercado mediante un proceso inductivo integral por medio de apoyo económico para la adquisición de semilla nacional de maíz amarillo, otros granos y fertilizante orgánico. Para este año se tenía programado beneficiar un total de 50 mil hectáreas, debido al recorte presupuestal para este programa, solo se logró beneficiar un total de 39 mil 964 hectáreas.

## Indicador

### Personas en el medio rural capacitadas

Indicador complementario de MIDE Jalisco

## Descripción

El indicador mide el número de productores y habitantes de zonas rurales que han sido capacitados en distintos temas de utilidad para actividades productivas. La capacitación es fundamental para detonar el aprovechamiento de la infraestructura, equipamiento y la autogestión del desarrollo.

Personas en el medio rural capacitadas							
2011	2012	2013	2014	2015	Valor vigente 2016	Meta 2016	Reporta
12,235	15,138	2,579	13,601	17,327	19,672	17,327	SEDER
Unidad de Medida: Personas				Tendencia deseable: Ascendente			

**Fuente:** Direcciones Generales de Regiones Prioritarias, Acuicultura y Pesca del Estado de Jalisco, Planeación Rural, Comercialización y Programas Regionales; Secretaría de Desarrollo Rural (Seder), México 2016.

**Nota:** El indicador mide el número de productores y habitantes de zonas rurales que han sido capacitados en distintos temas de utilidad para actividades productivas. La capacitación es fundamental para detonar el aprovechamiento de la infraestructura, el equipamiento y la autogestión del desarrollo.

## Indicador

### Porcentaje de cabezas analizadas para detectar tuberculosis

Indicador complementario de MIDE Jalisco

## Descripción

El indicador refleja el porcentaje de la población de bovinos que ha sido probada para verificar la presencia de la enfermedad en los animales (reactores a la tuberculosis bovina). Aquellos que resultan positivos son los que se eliminarán en rastros y se procede a la indemnización para el productor. Es importante señalar que en el caso de tuberculosis no existe vacuna para bovinos.

Porcentaje de cabezas analizadas para detectar tuberculosis							
2011	2012	2013	2014	2015	Valor vigente 2016	Meta 2016	Reporta
13.91	12.47	9.87	11.57	12.00	11.23	12.00	SEDER
Unidad de Medida: Porcentaje				Tendencia deseable: Ascendente			

**Fuente:** Servicio Nacional de Sanidad, Inocuidad y Calidad Agroalimentaria (Senasica), Secretaría de Desarrollo Rural (Seder) y Secretaría de Agricultura, Ganadería, Desarrollo Rural, Pesca y Alimentación (Sagarpa), México 2016.

**Nota:** El indicador refleja el porcentaje de la población de bovinos que ha sido probada para verificar la presencia de la enfermedad en los animales (reactores a la tuberculosis bovina). Aquellos que resultan positivos son los que se eliminarán en rastros y se procede a la indemnización para el productor. Es importante señalar que en el caso de tuberculosis, no existe vacuna para bovinos.

## Indicador

### Porcentaje de la población ocupada que labora en el sector primario que recibe más de tres salarios mínimos

Indicador complementario de MIDE Jalisco

## Descripción

Se refiere a la población ocupada de 15 años y más dentro del sector primario, (Agricultura, ganadería, silvicultura, caza y pesca) que recibe como ingreso más de 3 salarios mínimos.

Porcentaje de la población ocupada que labora en el sector primario que recibe más de tres salarios mínimos							
2011	2012	2013	2014	2015	Valor vigente 2016	Meta 2016	Reporta
17.1	14.1	10.2	11.2	13.4	9.3	15.6	IIEG
Unidad de Medida: Porcentaje				Tendencia deseable: Ascendente			

**Fuente:** INEGI.

**Nota:** Encuesta Nacional de Ocupación y Empleo (ENOE) 2016. El dato presentado corresponde al III trimestre de 2016.

## Indicador

### Producción de crías de peces

Indicador complementario de MIDE Jalisco

## Descripción

El indicador refleja la producción de crías de peces dulceacuícolas a través de las unidades piscícolas que administra el Gobierno del Estado en Huejúcar, Mazamitla, Tapalpa, Teocaltiche, Tuxpan, Yahualica de González Gallo y Tizapan el Alto. Dicha producción tiene la finalidad de satisfacer las necesidades de los pescadores en el repoblamiento de los embalses, así como de los acuacultores en el abastecimiento de insumos biológicos a proyectos productivos.

Producción de crías de peces							
2011	2012	2013	2014	2015	Valor vigente 2016	Meta 2016	Reporta
6'115,300	5'839,000	4'816,800	5'343,600	6'469,812	5'624,850	6'100,000	SEDER
Unidad de Medida: Crías de peces				Tendencia deseable: Ascendente			

**Fuente:** Base de datos de la Dirección General del Instituto de Acuicultura y Pesca del Estado de Jalisco (IAPEJ), 2016.

**Nota:** Jalisco cuenta con siete Unidades de Producción Piscícola (UPP) en todo el estado dedicadas a la producción de crías de peces dulceacuícolas destinadas al repoblamiento de bordos y presas, facilitando el insumo biológico a granjas acuícolas, teniendo una cobertura en 79 municipios de Jalisco y en los estados colindantes de Nayarit y Zacatecas, beneficiando aproximadamente a un total de 30 mil productores y pescadores por año. En lo que va del año se han producido un total de 1'879,600 crías de peces dulceacuícolas en las UPP, lo cual representa 30.81% de cumplimiento respecto a la meta anual.

## Indicador

### Unidades económicas con activos productivos

Indicador complementario de MIDE Jalisco

## Descripción

El presente indicador cuantifica las unidades productivas apoyadas con el Programa de Adquisición de Activos Productivos en Jalisco. El objetivo del programa es capitalizar a los productores con maquinaria, equipo, material genético e infraestructura.

Unidades económicas con activos productivos							
2011	2012	2013	2014	2015	Valor vigente 2016	Meta 2016	Reporta
5,515	632	3,652	4,584	4,592	4,348	4,592	SEDER
Unidad de Medida: Unidades				Tendencia deseable: Ascendente			

**Fuente:** Secretaría de Desarrollo Rural. Listado liberación, SISER/SURI. México 2016.

**Nota:** El presente indicador refleja las unidades productivas apoyadas con el Programa de Concurrencia con Entidades Federativas en Jalisco. El objetivo del programa es capitalizar a los productores con maquinaria, equipo, material genético e infraestructura para el apoyo a proyectos productivos (agrícolas, pecuarios, acuicultura y pesca) como bodegas, invernaderos, corrales de manejo, geomembranas, así como implementos agrícolas, tractores y sementales.

# Programa Sectorial

## Infraestructura y obra pública

### Temática

#### Infraestructura e inversión pública

#### Indicador

##### Camino rurales rehabilitados respecto al total estatal

Indicador de segundo nivel del Plan Estatal de Desarrollo Jalisco 2013-2033

#### Descripción

El indicador reporta, en porcentaje, la relación de kilómetros de caminos rurales rehabilitados o modernizados por el Gobierno del Estado, a través de la Secretaría de Desarrollo Rural, con respecto a la extensión total de la red de caminos rurales en el Estado de Jalisco, la cual es de 19,800 kilómetros.

Camino rurales rehabilitados respecto al total estatal							
2011	2012	2013	2014	2015	Valor vigente 2016	Meta 2016	Reporta
18.95	12.85	22.52	23.00	21.00	24.12	22.00	SEDER
Unidad de Medida: Porcentaje				Tendencia deseable: Ascendente			

Fuente: Secretaría de Desarrollo Rural, Gobierno de Jalisco, 2016.

Nota: El indicador reporta, en porcentaje, la relación de kilómetros de caminos rurales rehabilitados o modernizados por el Gobierno del Estado con respecto a la extensión total de la red de caminos rurales en el estado de Jalisco, la cual es de 19,800 kilómetros. En 2016, se rehabilitaron 4,776.87 kilómetros de caminos rurales con la maquinaria pesada administrada por la Secretaría de Desarrollo Rural, representando más de 20% del total de la red de caminos. La rehabilitación de caminos se priorizó en 65 municipios.

#### Indicador

##### Gasto destinado a inversión pública

Indicador de segundo nivel del Plan Estatal de Desarrollo Jalisco 2013-2033

#### Descripción

Este indicador se refiere al porcentaje del presupuesto ejercido para inversión pública durante el año 2016.

Gasto destinado a inversión pública							
2011	2012	2013	2014	2015	Valor vigente 2016	Meta 2016	Reporta
8.01	6.40	6.50	7.90	8.97	9.30	7.00	Subsefin
Unidad de Medida: Porcentaje				Tendencia deseable: Ascendente			

Fuente: Sepaf, Subsecretaría de Finanzas, Gobierno de Jalisco, 2016.

Nota: Total del presupuesto ejercido en inversión pública: \$8,997'792,765. Representación porcentual respecto al total del presupuesto ejercido: 9.3%. Corte de la información: Cifras preliminares a la Cuenta Pública 2016.

#### Indicador

##### Índice de conectividad de caminos y carreteras

Indicador de segundo nivel del Plan Estatal de Desarrollo Jalisco 2013-2033

#### Descripción

El índice de conectividad de caminos y carreteras es un indicador que permite medir la capacidad de comunicación por vía terrestre, en un municipio o en una región, a partir de la combinación de la accesibilidad y la cobertura. La accesibilidad se relaciona con la calidad de los caminos y carreteras; al tiempo que la cobertura



se refiere a la cantidad de los mismos. En el índice, un valor de 0 a 0.2 refiere un índice muy bajo de conectividad, mientras que un valor de 0.2 a 0.36 es un valor bajo; de 0.36 a 0.52 es medio, de 0.52 a 0.68 alto y de 0.68 a 0.94 es un valor excelente o muy alto de conectividad.

Índice de conectividad de caminos y carreteras							
2011	2012	2013	2014	2015	Valor vigente 2016	Meta 2016	Reporta
0.4635	NA	0.4791	NA	ND	0.4791	0.5112 No evaluable*	IIEG
Unidad de Medida: Índice				Tendencia deseable: Ascendente			

Fuente: Instituto de Información Estadística y Geográfica del Estado de Jalisco (IIEG), 2013.

Notas: \*No evaluable, se refiere a los indicadores que no cuentan con valor actualizado por la fuente original en 2016, así como a los indicadores que ya no formarán parte del Plan Estatal de Desarrollo (PED) Jalisco, ni del Sistema MIDE Jalisco que entrará en vigor en 2017, al ser valorados técnicamente como no vigentes para fines de monitoreo, durante el proceso de actualización realizado entre mayo y junio de 2016. Para mayor detalle favor de consultar: <https://seplan.app.jalisco.gob.mx/indicadores>

El valor reportado corresponde a la medición de 2013.

El reporte de este indicador es trienal, tomando como año de referencia el último de las administraciones municipales para registrar avances municipales y estatales en el periodo. Durante 2015 no se contó con las condiciones de seguridad pública para asegurar la integridad de las brigadas ni con los recursos suficientes para hacer el levantamiento en campo, debido a los lineamientos de austeridad emitidos por el Ejecutivo estatal, por consiguiente, no hay datos que reportar. El siguiente levantamiento se realizará durante 2017 para reportar datos al cierre de la administración estatal en octubre de 2018.

No se determina valor para Tonalá, Guadalajara, Tlaquepaque y Zapopan debido a que la densidad de su red de caminos y carreteras no es significativa respecto a calles y avenidas, por lo que no se incluyen en este análisis.

## Indicador

### Kilómetros de carretera conservados y/o reconstruidos

Indicador de segundo nivel del Plan Estatal de Desarrollo Jalisco 2013-2033

## Descripción

Este indicador da razón de la longitud de kilómetros de carretera conservados (de forma rutinaria o periódica) o reconstruidos de la red carretera estatal, en el periodo del tiempo a reportar.

Kilómetros de carretera conservados y/o reconstruidos							
2011	2012	2013	2014	2015	Valor vigente 2016	Meta 2016	Reporta
2,870.86	1,284.08	3,182.78	3,963.72	3,200.00	4,304.90	3,352.51	SIOP
Unidad de Medida: Kilómetros				Tendencia deseable: Ascendente			

Fuente: Secretaría de Infraestructura y Obra Pública, Gobierno de Jalisco, 2016.

## Indicador

### Kilómetros de carretera construidos o modernizados

Indicador de segundo nivel del Plan Estatal de Desarrollo Jalisco 2013-2033

## Descripción

Este indicador da razón de la longitud construida en kilómetros nuevos o modernizados de la red carretera estatal en el periodo de tiempo a reportar.

Kilómetros de carretera construidos o modernizados							
2011	2012	2013	2014	2015	Valor vigente 2016	Meta 2016	Reporta
44.90	36.73	2.20	0.00	51.37	123.75	81.00	SIOP
Unidad de Medida: Kilómetros				Tendencia deseable: Ascendente			

Fuente: Secretaría de Comunicaciones y Transportes (SCT) con análisis de la Secretaría de Infraestructura y Obra Pública, Gobierno de Jalisco, 2016.

Nota: Los kilómetros construidos reportados corresponden a obras ejecutadas por la Secretaría de Comunicaciones y Transportes en la entidad.

**Indicador****Obras concluidas de infraestructura hidráulica y de saneamiento**

Indicador complementario de MIDE Jalisco

**Descripción**

Este indicador da cuenta de la cantidad de obras finalizadas de infraestructura hidráulica y de saneamiento tales como construcción de colectores, redes de alcantarillado, redes de agua potable y construcción y rehabilitación de plantas de tratamiento de aguas residuales.

Obras concluidas de infraestructura hidráulica y de saneamiento							
2011	2012	2013	2014	2015	Valor vigente 2016	Meta 2016	Reporta
59	60	4	69	64	45	50	SIOF
Unidad de Medida: Obras				Tendencia deseable: Ascendente			

Fuente: Comisión Estatal de Agua y Secretaría de Infraestructura y Obra Pública, México, 2016.

**Indicador****Obras concluidas de movilidad urbana y de mejoramiento del sistema anillo periférico**

Indicador complementario de MIDE Jalisco

**Descripción**

Este indicador da cuenta de la cantidad de obras finalizadas de movilidad urbana (puentes y pasos peatonales, ciclovías, infraestructura para el sistema de transporte público articulado-macrobús, pasos y nodos viales, entre otros), así como para la modernización del sistema anillo periférico (ampliación y terminación).

Obras concluidas de movilidad urbana y de mejoramiento del sistema anillo periférico							
2011	2012	2013	2014	2015	Valor vigente 2016	Meta 2016	Reporta
7	6	9	9	9	34	24	SIOF
Unidad de Medida: Obras				Tendencia deseable: Ascendente			

Fuente: Dirección General de Obras Públicas con análisis de la Dirección General de Seguimiento, Evaluación y Desarrollo Institucional de la Secretaría de Infraestructura y Obra Pública, México 2016.

**Indicador****Obras de infraestructura concluidas para la construcción de infraestructura municipal, metropolitana y regional**

Indicador complementario de MIDE Jalisco

**Descripción**

Este indicador da cuenta de la cantidad de obras que se realizan para el mejoramiento de todas las regiones del estado, en las que se proporcionan diversos tipos de infraestructura mediante diferentes programas de inversión pública, con el objeto de ofrecer a todos los habitantes de Jalisco una mejor calidad de vida y una reducción en la brecha de marginación y competitividad entre las regiones. De manera particular, para la región centro (ZMG) y para las ciudades y regiones subsedes.

<b>Obras de infraestructura concluidas para la construcción de infraestructura municipal, metropolitana y regional</b>							
<b>2011</b>	<b>2012</b>	<b>2013</b>	<b>2014</b>	<b>2015</b>	<b>Valor vigente 2016</b>	<b>Meta 2016</b>	<b>Reporta</b>
58	45	83	305	195	160	124	SIOP
<b>Unidad de Medida:</b> Obras				<b>Tendencia deseable:</b> Ascendente			

**Fuente:** Dirección General de Obras Públicas con análisis de la Dirección General de Seguimiento, Evaluación y Desarrollo Institucional de la Secretaría de Infraestructura y Obra Pública, México 2016.

# Programa Sectorial

## Turismo

### Temática

#### Desarrollo turístico

#### Indicador

#### Afluencia turística extranjera

Indicador de segundo nivel del Plan Estatal de Desarrollo Jalisco 2013-2033

#### Descripción

La afluencia turística extranjera es el número de turistas que visitaron Jalisco procedentes de otros países del mundo.

Afluencia turística extranjera							
2011	2012	2013	2014	2015	Valor vigente 2016	Meta 2016	Reporta
3'573,975	3'482,010	3'491,979	3'623,335	3'797,742	3'912,860	3'797,742	SECTUR
Unidad de Medida: Personas				Tendencia deseable: Ascendente			

Fuente: Secretaría de Turismo, Gobierno de Jalisco, 2016.

Nota: Se reporta el avance acumulado al mes de referencia. Sólo se consideran los siguientes destinos: Puerto Vallarta, AMG, Tequila, Costalegre y Chapala. Cifras preliminares.

#### Indicador

#### Afluencia turística nacional

Indicador de segundo nivel del Plan Estatal de Desarrollo Jalisco 2013-2033

#### Descripción

La afluencia turística nacional es el número de turistas de origen nacional que se desplazan por algún motivo de su lugar de origen hacia alguno de los destinos turísticos de la Entidad.

Afluencia turística nacional							
2011	2012	2013	2014	2015	Valor vigente 2016	Meta 2016	Reporta
19'465,768	19'821,790	20'048,516	20'491,064	21'067,704	21'921,250	21'196,376	SECTUR
Unidad de Medida: Personas				Tendencia deseable: Ascendente			

Fuente: Secretaría de Turismo, Gobierno de Jalisco, 2016.

Nota: Se reporta el avance acumulado al mes de referencia. Sólo se consideran los siguientes destinos: Puerto Vallarta, AMG, Tequila, Costalegre, Chapala y San Juan de los Lagos. Cifras preliminares.

#### Indicador

#### Inversión turística del sector privado

Indicador de segundo nivel del Plan Estatal de Desarrollo Jalisco 2013-2033

#### Descripción

Este indicador muestra el monto de las inversiones a través de proyectos consolidados del sector que han sido captadas por los diferentes municipios del Estado durante el período de un año.

Inversión turística del sector privado							
2011	2012	2013	2014	2015	Valor vigente 2016	Meta 2016	Reporta
625.98	121.00	360.00	310.10	502.95	610.59	502.95	SECTUR
Unidad de Medida: Millones de dólares				Tendencia deseable: Ascendente			

Fuente: Secretaría de Turismo, Gobierno de Jalisco, 2016.

Nota: El valor corresponde al preliminar del cuarto trimestre de 2016 (acumulado enero-diciembre).

## Indicador

### Ocupación hotelera

Indicador de segundo nivel del Plan Estatal de Desarrollo Jalisco 2013-2033

## Descripción

Es el porcentaje promedio de cuartos ocupados mensualmente en el estado.

Ocupación hotelera							
2011	2012	2013	2014	2015	Valor vigente 2016	Meta 2016	Reporta
45.82	45.86	49.94	51.23	55.60	55.61	55.60	SECTUR
Unidad de Medida: Porcentaje				Tendencia deseable: Ascendente			

Fuente: Secretaría de Turismo, Gobierno de Jalisco, 2016.

Nota: Sólo se consideran los destinos integrados a Datatur, es decir, Puerto Vallarta, AMG, Tequila y San Juan de los Lagos. Se reporta el porcentaje de ocupación hotelera del mes de referencia.

Cifra preliminar.

## Indicador

### Actividad aeroportuaria

Indicador complementario de MIDE Jalisco

## Descripción

La actividad aeroportuaria corresponde al total de llegadas de vuelos nacionales e internacionales que arriban a los aeropuertos de la ZMG y Puerto Vallarta.

Actividad aeroportuaria							
2011	2012	2013	2014	2015	Valor vigente 2016	Meta 2016	Reporta
52,570	52,565	59,755	70,064	76,498	81,113	77,092	SECTUR
Unidad de Medida: Arribos				Tendencia deseable: Ascendente			

Fuente: Secretaría de Comunicaciones y Transportes (SCT), Grupo Aeroportuario del Pacífico (GAP), Gerencia de Operaciones, México 2016.

Nota: Se reporta el avance acumulado al mes de referencia.

Cifra preliminar para al mes de diciembre.

**Indicador****Arribo de pasajeros en cruceros**

Indicador complementario de MIDE Jalisco

**Descripción**

Este indicador se refiere al número de visitantes que llegan a Puerto Vallarta en cruceros turísticos.

Arribo de pasajeros en cruceros							
2011	2012	2013	2014	2015	Valor vigente 2016	Meta 2016	Reporta
ND	ND	153,858	239,689	320,541	336,089	352,595	SECTUR
Unidad de Medida: Personas				Tendencia deseable: Ascendente			

**Fuente:** Secretaría de Comunicaciones y Transportes, Administración Portuaria Integral (API), Subgerencia de Operaciones y Ecología, Jefatura de Coordinación Operativa, México 2016.

**Nota:** Se reporta el número de visitantes que llegan a Puerto Vallarta en cruceros turísticos acumulado al mes de referencia. En el periodo enero-noviembre arribaron un total de 143 cruceros.

**Indicador****Índice de calidad de servicios turísticos en destinos del interior**

Indicador complementario de MIDE Jalisco

**Descripción**

Este indicador mide el crecimiento de prestadores de servicios turísticos que están llevando a cabo procesos para incrementar la calidad de los servicios entregados en destinos del interior, medidos con base al número de establecimientos con Registro Nacional de Turismo, certificados de calidad en los programas H, Punto Limpio, M y Tesoros de México, en destinos del interior del estado.

Índice de calidad de servicios turísticos en destinos del interior							
2011	2012	2013	2014	2015	Valor vigente 2016	Meta 2016	Reporta
82	100	138	158	184	169	200	SECTUR
Unidad de Medida: Porcentaje				Tendencia deseable: Ascendente			

**Fuente:** Secretaría de Turismo de Jalisco, 2016.

**Nota:** Este indicador es un índice de base 100 que mide el incremento del año que se reporta respecto al año base 2012, por lo que no se mide mensualmente y la proyección de la meta solamente puede ser anual

No se alcanzó la meta 2016 que fue 200 debido a que SECTURJAL no contó con presupuesto para apoyar directamente a empresas para su certificación y el recorte federal limitó los apoyos que otorgó INADEM..

**Indicador****Índice de inversión privada en productos turísticos en destinos del interior**

Indicador complementario de MIDE Jalisco

**Descripción**

El indicador mide el porcentaje de la inversión privada en proyectos del sector turístico en destinos del interior, respecto al total de la inversión privada en productos turísticos en el estado.

Índice de inversión privada en productos turísticos en destinos del interior							
2011	2012	2013	2014	2015	Valor vigente 2016	Meta 2016	Reporta
0.78	2.07	1.25	8.71	11.84	3.31	11.84	SECTUR
Unidad de Medida: Porcentaje				Tendencia deseable: Ascendente			

Fuente: Secretaría de Turismo de Jalisco, 2016.

Nota: Este indicador no se mide mensualmente, por lo que la proyección de la meta solamente puede ser anual.

La razón por la que no se llegó a la meta 2016 que fue de 11.84 se debe por un lado a que la mayoría de las inversiones que se han promovido en Costalegre y Pueblos Mágicos, durante 2016 avanzaron en los estudios y tramites de pre-inversión y las inversiones en obra se registraran hasta 2017, en segundo lugar porque las inversiones en el aeropuerto de Guadalajara y en otros productos turísticos en la Zona Metropolitana y Vallarta rebasaron las expectativas, y finalmente por la falta de monitoreo de la inversión privada en municipio del interior ya que los Ayuntamientos no registran las inversiones que se realizan en su localidad.

## Indicador

### Índice de oferta de asientos de avión en vuelos de Jalisco

Indicador complementario de MIDE Jalisco

## Descripción

Este indicador mide el incremento de la oferta de asientos en vuelos de llegada a los aeropuertos de Jalisco. Un valor mayor a la línea base del indicador refleja mayor conectividad con los mercados emisores de turistas nacionales e internacionales.

Índice de oferta de asientos de avión en vuelos de Jalisco							
2011	2012	2013	2014	2015	Valor vigente 2016	Meta 2016	Reporta
102.27	100.00	112.26	120.19	135.12	154.17	121.17	SECTUR
Unidad de Medida: Porcentaje				Tendencia deseable: Ascendente			

Fuente: Grupo Aeroportuario del Pacífico (GAP), 2015 (último dato disponible).

Nota: Este indicador es un índice de base 100 que mide el incremento del año que se reporta respecto al año base 2012, por lo que no se mide mensualmente y la proyección de la meta solamente puede ser anual.

## Indicador

### Índice de PIB turístico

Indicador complementario de MIDE Jalisco

## Descripción

Este indicador mide la riqueza generada en el sector turístico. Un valor mayor al registrado en el año base supone una mayor disponibilidad de bienestar general para la población.

Índice de PIB turístico							
2011	2012	2013	2014	2015	Valor vigente 2016	Meta 2016	Reporta
94.90	100.00	101.89	126.00	118.94	118.94	132.83	SECTUR
Unidad de Medida: Porcentaje				Tendencia deseable: Ascendente			

Fuente: Instituto de Información Estadística y Geográfica de Jalisco (IIEG) con base en datos proporcionados por el INEGI, 2015.

Nota: Este indicador es un índice de base 100 que mide el incremento del PIB turístico del año que se reporta respecto al año base 2012, el valor anual es dado a conocer por el INEGI a fines de octubre del siguiente año.

**Indicador****Porcentaje de inversión privada en productos turísticos no hoteleros**

Indicador complementario de MIDE Jalisco

**Descripción**

El indicador mide el porcentaje de la inversión privada en proyectos del sector turístico no hoteleros respecto al total de la inversión privada en productos turísticos.

Porcentaje de inversión privada en productos turísticos no hoteleros							
2011	2012	2013	2014	2015	Valor vigente 2016	Meta 2016	Reporta
0.00	7.54	5.00	8.06	54.90	71.83	54.90	SECTUR
Unidad de Medida: Porcentaje				Tendencia deseable: Ascendente			

**Fuente:** Secretaría de Turismo Jalisco, 2016.

**Nota:** Este indicador no se mide mensualmente, por lo que la proyección de la meta solamente puede ser anual.



# Programa Sectorial

## Innovación, ciencia y tecnología

### Temática

### Innovación, ciencia y tecnología

### Indicador

#### Exportaciones de alta tecnología

Indicador de segundo nivel del Plan Estatal de Desarrollo Jalisco 2013-2033

### Descripción

Este indicador muestra el porcentaje que representan las exportaciones de la industria de alta tecnología con respecto a las exportaciones totales de Jalisco.

Exportaciones de alta tecnología							
2011	2012	2013	2014	2015	Valor vigente 2016	Meta 2016	Reporta
58.39	61.28	58.00	54.30	54.80	52.80	52.70	IIEG
Unidad de Medida: Porcentaje				Tendencia deseable: Ascendente			

Fuente: Instituto de Información Estadística y Geográfica (IIEG) con datos de SHCP, 2016.

Nota: Las exportaciones Jalisco Sección XVI: máquinas y aparatos, material eléctrico y sus partes; aparatos de grabación o reproducción de sonido, aparatos de grabación o reproducción de imagen y sonido en televisión y las partes y accesorios de estos aparatos.

Se considera contienen productos de alta tecnología. Dato enero-octubre de 2016.

### Indicador

#### Fondos concurrentes a la inversión estatal en Ciencia, Tecnología e Innovación

Indicador de segundo nivel del Plan Estatal de Desarrollo Jalisco 2013-2033

### Descripción

Este indicador reporta los fondos adicionales (a los fondos estatales) aplicados a los proyectos y actividades de investigación, desarrollo tecnológico e innovación apoyados en Jalisco.

Fondos concurrentes a la inversión estatal en Ciencia, Tecnología e Innovación							
2011	2012	2013	2014	2015	Valor vigente 2016	Meta 2016	Reporta
1,569.45	1,566.37	557.00	1,079.50	1,118.50	940.00	1,205.27	COECYTJAL
Unidad de Medida: Millones de pesos				Tendencia deseable: Ascendente			

Fuente: Consejo Estatal de Ciencia y Tecnología de Jalisco, Gobierno de Jalisco, 2016.

Nota: Las metas anuales del MIDE se hicieron considerando cumplir con el siguiente objetivo del PED 2013-2033: "OD13O1E6 Incrementar la inversión en materia de innovación, ciencia y tecnología como porcentaje del PIB estatal, de forma que en los próximos años éste sea, al menos, igual a la inversión media nacional".

Lo cual equivale a incrementar hasta 1% del PIB la inversión estatal en I+D+i a 2018. La meta anual suponía un presupuesto al Focytjal muy superior al asignado.

## Indicador

### Patentes por millón de habitantes

Indicador de segundo nivel del Plan Estatal de Desarrollo Jalisco 2013-2033

## Descripción

Este indicador exhibe el número de patentes solicitadas por residentes de Jalisco ante el IMPI por millón de habitantes.

Patentes por millón de habitantes							
2011	2012	2013	2014	2015	Valor vigente 2016	Meta 2016	Reporta
15.27	16.19	15.00	20.67	20.57	20.68	20.68	SICyT
Unidad de Medida: Coeficiente				Tendencia deseable: Ascendente			

Fuente: Instituto Mexicano de la Propiedad Intelectual (IMPI), 2016.

Nota: El valor actual es una proyección incluyendo 94.05% de solicitudes recibidas por el IMPI. El valor real lo genera la Delegación Regional de Occidente del IMPI durante el primer trimestre del año.

El valor incluye las solicitudes de patentes más las solicitudes de PCT de residentes del estado de Jalisco. Cálculo con base en la proyección de habitantes para el periodo 2010-2030 del Conapo.

Base de población: 7.4 millones de habitantes.

Fuente de población utilizada: regresión lineal (<https://seplan.app.jalisco.gob.mx/mide/indicador/consultarDatos/20>).

## Indicador

### Proyectos de investigación realizados directamente en la industria

Indicador de segundo nivel del Plan Estatal de Desarrollo Jalisco 2013-2033

## Descripción

Este indicador muestra el número de proyectos de investigación que se realizan en la industria.

Proyectos de investigación realizados directamente en la industria							
2011	2012	2013	2014	2015	Valor vigente 2016	Meta 2016	Reporta
619	571	152	258	342	220	196	COECYTJAL
Unidad de Medida: Proyectos				Tendencia deseable: Ascendente			

Fuente: Consejo Estatal de Ciencia y Tecnología de Jalisco, Gobierno de Jalisco, 2016.

Nota: Las metas anuales del MIDE se hicieron considerando cumplir con el siguiente objetivo del PED 2013-2033: "OD13O1E6 Incrementar la inversión en materia de innovación, ciencia y tecnología como porcentaje del PIB estatal, de forma que en los próximos años éste sea, al menos, igual a la inversión media nacional".

Lo cual equivale a incrementar hasta 1% del PIB la inversión estatal en I+D+i a 2018. La meta anual suponía un presupuesto al Focytjal muy superior al asignado.

## Indicador

### Viviendas particulares habitadas que disponen de internet

Indicador de segundo nivel del Plan Estatal de Desarrollo Jalisco 2013-2033

## Descripción

Viviendas particulares habitadas que tienen servicio de internet. Comprende las viviendas particulares para las que se captaron las características de la vivienda, clasificadas como casa independiente, departamento en edificio, vivienda o cuarto en vecindad y vivienda o cuarto en azotea y a las que no especificaron clase de vivienda.

Viviendas particulares habitadas que disponen de internet							
2011	2012	2013	2014	2015	Valor vigente 2016	Meta 2016	Reporta
27.04	27.04	36.40	42.40	47.40	51.40	51.47	SICyT
Unidad de Medida: Porcentaje				Tendencia deseable: Ascendente			

**Fuente:** SICyT con base en INEGI, Encuesta Nacional sobre Disponibilidad y Uso de Tecnologías de la Información en los Hogares (ENDUTIH), estimación preliminar 2016.

**Nota:** El valor del indicador es de carácter preliminar obtenido a través de una proyección realizada con la información de los años 2013, 2014 y 2015. La fuente oficial del indicador publica la información en el primer semestre del año siguiente (frecuencia de publicación anual, dentro de la Encuesta Nacional sobre Disponibilidad y Uso de Tecnologías de la Información en los Hogares de México).

A partir de 2013 se utiliza la variable "Hogares con conexión a internet" de la ENDUTIH.

## Indicador

### Empresas beneficiadas con proyectos de ciencia y tecnología

Indicador complementario de MIDE Jalisco

## Descripción

Este indicador se refiere a las empresas beneficiadas por apoyos en materia de ciencia, tecnología e innovación.

Empresas beneficiadas con proyectos de ciencia y tecnología							
2011	2012	2013	2014	2015	Valor vigente 2016	Meta 2016	Reporta
1,771	1,227	139	236	240	260	260	COECYTJAL
Unidad de Medida: Empresas				Tendencia deseable: Ascendente			

**Fuente:** Consejo Estatal de Ciencia y Tecnología de Jalisco, México: 2016.

## Indicador

### Gasto público estatal destinado a ciencia y tecnología como porcentaje del presupuesto estatal

Indicador complementario de MIDE Jalisco

## Descripción

Este indicador muestra el gasto público estatal destinado a ciencia y tecnología como porcentaje del presupuesto Estatal.

Gasto público estatal destinado a ciencia y tecnología como porcentaje del presupuesto estatal							
2011	2012	2013	2014	2015	Valor vigente 2016	Meta 2016	Reporta
0.52	0.37	0.24	0.33	0.65	0.71	0.65	SICyT
Unidad de Medida: Porcentaje				Tendencia deseable: Ascendente			

**Fuente:** Secretaría de Innovación, Ciencia y Tecnología. Secretaría de Planeación, Administración y Finanzas, México 2016.

**Nota:** El porcentaje reportado corresponde únicamente al presupuesto estatal asignado a la Secretaría de Innovación, Ciencia y Tecnología y sus organismos públicos descentralizados (OPD) con respecto al presupuesto estatal disponible en ese periodo

## Indicador

### Porcentaje de empresas que realizaron proyectos de innovación en colaboración con Instituciones de Educación Superior (IES) y Centros Públicos de Investigación (CPI)

Indicador complementario de MIDE Jalisco

## Descripción

Se obtiene con base en los convenios de vinculación entre empresas e IES -CPI, respecto de los proyectos que recibieron fondos estatales

Porcentaje de empresas que realizaron proyectos de innovación en colaboración con Instituciones de Educación Superior (IES) y Centros Públicos de Investigación (CPI)							
2011	2012	2013	2014	2015	Valor vigente 2016	Meta 2016	Reporta
ND	ND	ND	22.14	33.00	39.00	39.00	SICyT
Unidad de Medida: Porcentaje				Tendencia deseable: Ascendente			

Fuente: Consejo Estatal de Ciencia y Tecnología de Jalisco (Coecytjal), 2016.

Nota: El valor del indicador es calculado por la Encuesta sobre Investigación y Desarrollo Tecnológico (Esidet) realizada bianualmente por el Conacyt-INEGI. Se dará seguimiento a este indicador en un apartado del Informe General del Estado de la Ciencia y la Tecnología en México, publicado anualmente por el Conacyt. El indicador consecutivo será calculado en colaboración con Coecytjal tomando como universo las empresas registradas en el Reniecyt y aquellas que tuvieron programas PEI.

## Indicador

### Porcentaje de usuarios de internet

Indicador complementario de MIDE Jalisco

## Descripción

Individuo de seis o más años que en forma eventual o cotidiana, y de manera autónoma, ha accedido y realizado alguna actividad en Internet en los últimos seis meses. Las actividades pueden ser, entre otras, para realizar tareas escolares; las relacionadas con el trabajo; de comunicación, incluyendo correos electrónicos o conversaciones escritas (Chat); de capacitación, adiestramiento o formación a distancia mediante videoconferencias; de entretenimiento, como son las de bajar o jugar videojuegos o programas de computadora en la red, como son los de música.

Porcentaje de usuarios de internet							
2011	2012	2013	2014	2015	Valor vigente 2016	Meta 2016	Reporta
43.8	NA	51.8	53.3	66.5	69.3	69.2	SICyT
Unidad de Medida: Porcentaje				Tendencia deseable: Ascendente			

Fuente: SICyT con base en INEGI, Encuesta Nacional sobre Disponibilidad y Uso de Tecnologías de la Información en los Hogares (ENDUTIH), estimación preliminar 2016.

Nota: El valor del indicador es de carácter preliminar obtenido a través de una proyección realizada con la información de los años 2013, 2014 y 2015. La fuente oficial del indicador publica la información en el primer semestre del año siguiente (frecuencia de publicación anual, dentro de la Encuesta Nacional sobre Disponibilidad y Uso de Tecnologías de la Información en los Hogares de México).

## Indicador

### Porcentaje nacional de representación de los miembros del S.N.I.

Indicador complementario de MIDE Jalisco

## Descripción

Relación porcentual de el número de investigadores de Jalisco con nivel SNI (Sistema Nacional de Investigadores) entre el total registrado a nivel nacional.

Porcentaje nacional de representación de los miembros del S.N.I.							
2011	2012	2013	2014	2015	Valor vigente 2016	Meta 2016	Reporta
5.21	5.23	5.23	5.07	5.11	5.13	5.26	SICyT
Unidad de Medida: Porcentaje				Tendencia deseable: Ascendente			

Fuente: Consejo Nacional de Ciencia y Tecnología (Conacyt), México 2016.

Nota: Datos publicados por Conacyt. El SNI es un programa federal que depende de la productividad científica de los investigadores a lo largo del año (ejemplo: publicaciones y citas bibliográficas, congresos, horas de docencia, tutorías, etc.).

## Indicador

### Proyectos de difusión y divulgación de ciencia y tecnología apoyados

Indicador complementario de MIDE Jalisco

## Descripción

Este indicador se refiere a los proyectos orientados a la difusión y divulgación de la ciencia, tecnología e innovación.

Proyectos de difusión y divulgación de ciencia y tecnología apoyados							
2011	2012	2013	2014	2015	Valor vigente 2016	Meta 2016	Reporta
73	122	35	52	62	57	62	COECYTJAL
Unidad de Medida: Proyectos				Tendencia deseable: Ascendente			

Fuente: Consejo Estatal de Ciencia y Tecnología de Jalisco, México, 2016





Equidad de oportunidades





## Dimensión

# Equidad de oportunidades

### Indicador

#### Esperanza de vida al nacer

Indicador de primer nivel del Plan Estatal de Desarrollo Jalisco 2013-2033

### Descripción

Este indicador se refiere al número de años que un recién nacido puede vivir si las condiciones de mortalidad y de salud de la población en el momento en que nació se mantienen constantes a lo largo de la vida.

Esperanza de vida al nacer							
2011	2012	2013	2014	2015	Valor vigente 2016	Meta 2016	Reporta
77.28	75.89	75.36	75.36	75.53	75.53	75.53	SSJ
Unidad de Medida: Años				Tendencia deseable: Ascendente			

Fuente: SS/DGIS/SINAIS/CUBOS/Proyecciones de los Indicadores de México 1990-2030, Conapo, México, 2015.

Nota: La esperanza de vida se obtiene mediante una fórmula diseñada por el Conapo con base en las recomendaciones de la OMS; se utilizan para su elaboración las cifras de muertes publicadas finalmente por el INEGI y los datos de población del último censo realizado y la estimación de población realizada por el Conapo para el año correspondiente.

### Indicador

#### Grado promedio de escolaridad

Indicador de primer nivel del Plan Estatal de Desarrollo Jalisco 2013-2033

### Descripción

Este indicador se refiere al número promedio de grados escolares aprobados por la población de 15 años y más. Puede considerarse como un patrón de medida, ya que fue diseñado en tal forma que permite una comparación internacional.

Grado promedio de escolaridad							
2011	2012	2013	2014	2015	Valor vigente 2016	Meta 2016	Reporta
8.8	8.9	9.0	9.1	9.2	9.3	9.3	SEJ
Unidad de Medida: Grado promedio				Tendencia deseable: Ascendente			

Fuente: Secretaría de Educación Pública (SEP), Sistema Nacional de Información Estadística Educativa (SNIEE), México, diciembre 2016.

Nota: El indicador es calculado por la Secretaría de Educación Pública (SEP), su valor para diciembre 2016 hace referencia a la estimación para el fin del ciclo escolar 2015-2016 del Sistema Nacional de Información Estadística Educativa (SNIEE), actualizado en diciembre de 2014.

## Indicador

### Índice de Bienestar Subjetivo en Jalisco y sus Regiones

Indicador de primer nivel del Plan Estatal de Desarrollo Jalisco 2013-2033

## Descripción

Coeficiente que mide la sensación de felicidad de las personas.

La escala de medición utilizada es de 1 a 10 de manera que a mayor valor del índice corresponde un nivel más alto de percepción de satisfacción o felicidad.

Índice de Bienestar Subjetivo en Jalisco y sus Regiones							
2011	2012	2013	2014	2015	Valor vigente 2016	Meta 2016	Reporta
7.56	NA	NA	NA	NA	7.56	No evaluable*	Subseplan
Unidad de Medida: Índice				Tendencia deseable: Ascendente			

Fuente: Gobierno de Jalisco, bienestar subjetivo y desarrollo de Jalisco y sus regiones, 2011.

Notas: \*No evaluable, se refiere a los indicadores que no cuentan con valor actualizado por la fuente original en 2016, así como a los indicadores que ya no formarán parte del Plan Estatal de Desarrollo (PED) Jalisco, ni del Sistema MIDE Jalisco que entrará en vigor en 2017, al ser valorados técnicamente como no vigentes para fines de monitoreo, durante el proceso de actualización realizado entre mayo y junio de 2016. Para mayor detalle favor de consultar: <https://seplan.app.jalisco.gob.mx/indicadores>

Asimismo, comprende aquellos indicadores que ya no formarán parte del Plan Estatal de Desarrollo, ni del Sistema MIDE Jalisco en 2017, al ser valorados técnicamente como "no vigentes" para fines de monitoreo.

## Indicador

### Población en situación de pobreza

Indicador de primer nivel del Plan Estatal de Desarrollo Jalisco 2013-2033

## Descripción

Muestra el porcentaje de personas que se encuentra en situación de pobreza cuando: presenta al menos una carencia social y no tiene un ingreso suficiente para satisfacer sus necesidades.

Población en situación de pobreza							
2011	2012	2013	2014	2015	Valor vigente 2016	Meta 2016	Reporta
NA	39.80	NA	35.40	NA	35.40	35.01 No evaluable*	SDIS
Unidad de Medida: Porcentaje				Tendencia deseable: Descendente			

Fuente: Coneval, Resultados de pobreza a nivel nacional y por entidades federativas 2012-2014.

Notas: \*No evaluable, se refiere a los indicadores que no cuentan con valor actualizado por la fuente original en 2016, así como a los indicadores que ya no formarán parte del Plan Estatal de Desarrollo (PED) Jalisco, ni del Sistema MIDE Jalisco que entrará en vigor en 2017, al ser valorados técnicamente como no vigentes para fines de monitoreo, durante el proceso de actualización realizado entre mayo y junio de 2016. Para mayor detalle favor de consultar: <https://seplan.app.jalisco.gob.mx/indicadores>

Este indicador está incluido en el Plan Estatal de Desarrollo (PED) Jalisco 2013-2033. Para cada uno de los 160 indicadores en esta condición, se proyectaron metas de corto plazo (a 2015), de mediano plazo (a 2018) y de largo plazo (a 2033). Las metas 2015 deben compararse con la última actualización bienal de los indicadores de pobreza multidimensional del Coneval, que corresponde a las mediciones 2014 publicadas en 2015.

Este indicador también da seguimiento al indicador del programa sectorial Población en Situación de Pobreza Multidimensional.

## Indicador

### Posición en el “Índice de Desarrollo Humano, IDH”

Indicador de primer nivel del Plan Estatal de Desarrollo Jalisco 2013-2033

El Índice de Desarrollo Humano (IDH) fue construido por el Programa de las Naciones Unidas para el Desarrollo (PNUD) en 1990. Como su nombre lo señala dicho índice permite observar el desarrollo de un país y compararlo con la situación que se vive en otras naciones.

El desarrollo humano es un proceso de incremento de la libertad de elección de las personas. Esta última se alcanza a través de la expansión de las capacidades humanas entre las que se encuentran: llevar una vida saludable y prolongada, ser sujeto de aprendizaje, y tener un nivel de vida suficiente. El desarrollo humano busca aumentar de forma equilibrada el conjunto de opciones valiosas para que las personas puedan seleccionar sus propios objetivos, priorizarlos y elegir la forma de llegar a ellos, siendo responsables de sus propias decisiones.

Posición en el “Índice de Desarrollo Humano, IDH”							
2011	2012	2013	2014	2015	Valor vigente 2016	Meta 2016	Reporta
13	15	15	15	13	13	13 No evaluable*	IIEG
Unidad de Medida: Posición				Tendencia deseable: Descendente			

Fuente: PNUD, Índice de Desarrollo Humano (IDH) para las entidades federativas, México, 2015.

Notas: \*No evaluable, se refiere a los indicadores que no cuentan con valor actualizado por la fuente original en 2016, así como a los indicadores que ya no formarán parte del Plan Estatal de Desarrollo (PED) Jalisco, ni del Sistema MIDE Jalisco que entrará en vigor en 2017, al ser valorados técnicamente como no vigentes para fines de monitoreo, durante el proceso de actualización realizado entre mayo y junio de 2016. Para mayor detalle favor de consultar: <https://seplan.app.jalisco.gob.mx/indicadores>

La información que se presenta en este indicador la actualiza el Programa de las Naciones Unidas para el Desarrollo (PNUD) aproximadamente cada dos o tres años y utiliza información de censos, encuestas y registros administrativos. El IDH es un indicador de impacto. El dato más reciente para las entidades federativas se reporta en el informe “Índice de Desarrollo Humano para las Entidades Federativas, México 2015”, por lo que la información presentada en este documento no es estrictamente comparable con la de otras publicaciones. A partir de 2013 el lugar corresponde al ocupado en el año más reciente disponible que hace referencia a 2012. En 2011 el valor corresponde al de 2010 y en 2009, al valor de 2008.

## Indicador

### Posición en grado de marginación

Indicador de primer nivel del Plan Estatal de Desarrollo Jalisco 2013-2033

## Descripción

Lugar que ocupa Jalisco dentro del contexto de las entidades federativas del país respecto al Índice de Marginación, el cual es una medida que permite diferenciar entidades federativas y municipios según el impacto global de las carencias que padece la población, considera la falta de acceso a la educación, la residencia en viviendas inadecuadas, la percepción de ingresos monetarios insuficientes y las relacionadas con la residencia en localidades pequeñas; además identifica nueve formas de exclusión y mide su intensidad espacial como porcentaje de la población que no participa del disfrute de bienes y servicios esenciales para el desarrollo de sus capacidades básicas.

Posición en grado de marginación							
2011	2012	2013	2014	2015	Valor vigente 2016	Meta 2016	Reporta
NA	NA	NA	NA	27	27	No evaluable*	SDIS
Unidad de Medida: Posición				Tendencia deseable: Ascendente			

Fuente: Conapo, Índice de Marginación por Entidad Federativa y Municipio, 2015.

Notas: \*No evaluable, se refiere a los indicadores que no cuentan con valor actualizado por la fuente original en 2016, así como a los indicadores que ya no formarán parte del Plan Estatal de Desarrollo (PED) Jalisco, ni del Sistema MIDE Jalisco que entrará en vigor en 2017, al ser valorados técnicamente como no vigentes para fines de monitoreo, durante el proceso de actualización realizado entre mayo y junio de 2016. Para mayor detalle favor de consultar: <https://seplan.app.jalisco.gob.mx/indicadores>

Asimismo, comprende aquellos indicadores que ya no formarán parte del Plan Estatal de Desarrollo, ni del Sistema MIDE Jalisco en 2017, al ser valorados técnicamente como “no vigentes” para fines de monitoreo. El índice de marginación se genera cada cinco años a partir de la información del censo o conteo de población. Los datos son estimados por el Consejo Nacional de Población (Conapo). Utilizando los resultados definitivos de la Encuesta Intercensal 2015, Jalisco se encuentra en la posición 27 en grado de marginación, en una escala que va del uno al 32, en donde uno es el estado con mayor grado de marginación.

# Programa Sectorial

## Desarrollo e integración social

### Temática

### Pobreza y cohesión social

#### Indicador

#### Población con carencia de acceso a la alimentación

Indicador de segundo nivel del Plan Estatal de Desarrollo Jalisco 2013-2033

#### Descripción

Porcentaje de personas que presentan carencia en el acceso a la alimentación, si los hogares en los que residen tienen un grado de inseguridad alimentaria moderado o severo.

Se define el grado de inseguridad alimentaria:

1. Severo: Son hogares en los cuales algún adulto o menor además de presentar poca variedad en la dieta y haberse saltado alguna comida, también se fueron a dormir alguna ocasión sin haber probado ningún alimento en el día por falta de recursos económicos durante los últimos tres meses.
2. Moderado: Son hogares con poca variedad en la dieta y que se saltaron alguna comida en alguna ocasión por falta de recursos económicos durante los últimos tres meses.

Población con carencia de acceso a la alimentación							
2011	2012	2013	2014	2015	Valor vigente 2016	Meta 2016	Reporta
NA	20.6	NA	16.5	NA	16.5	16.0 No evaluable*	SDIS
Unidad de Medida: Porcentaje				Tendencia deseable: Descendente			

Fuente: Coneval, Medición de pobreza por entidad federativa, 2014.

Notas: \*No evaluable, se refiere a los indicadores que no cuentan con valor actualizado por la fuente original en 2016, así como a los indicadores que ya no formarán parte del Plan Estatal de Desarrollo (PED) Jalisco, ni del Sistema MIDE Jalisco que entrará en vigor en 2017, al ser valorados técnicamente como no vigentes para fines de monitoreo, durante el proceso de actualización realizado entre mayo y junio de 2016. Para mayor detalle favor de consultar: <https://seplan.app.jalisco.gob.mx/indicadores>

Este indicador está incluido en el Plan Estatal de Desarrollo (PED) Jalisco 2013-2033. Para cada uno de los 160 indicadores en esta condición, se proyectaron metas de corto plazo (a 2015), de mediano plazo (a 2018) y de largo plazo (a 2033). Las metas 2015 deben compararse con la última actualización bienal de los indicadores de pobreza multidimensional del Coneval, que corresponde a las mediciones 2014 publicadas en 2015.

#### Indicador

#### Población en situación de pobreza extrema

Indicador de segundo nivel del Plan Estatal de Desarrollo Jalisco 2013-2033

#### Descripción

Se refiere al porcentaje de la población que tiene tres o más carencias de seis posibles (rezago educativo, acceso a los servicios de salud, acceso a la seguridad social, calidad y espacios de la vivienda, servicios básicos en la vivienda y acceso a la alimentación), dentro del Índice de Privación Social y que, además, se encuentra por debajo de la línea de bienestar mínimo. Las personas en esta situación disponen de un ingreso tan bajo que, aún si lo dedicasen por completo a la adquisición de alimentos, no podrían adquirir los nutrientes necesarios para tener una vida sana.

Población en situación de pobreza extrema							
2011	2012	2013	2014	2015	Valor vigente 2016	Meta 2016	Reporta
NA	5.8	NA	3.2	NA	3.2	3.0 No evaluable*	SDIS
Unidad de Medida: Porcentaje				Tendencia deseable: Descendente			

Fuente: Coneval, Medición de pobreza por entidad federativa, 2014.

Notas: \*No evaluable, se refiere a los indicadores que no cuentan con valor actualizado por la fuente original en 2016, así como a los indicadores que ya no formarán parte del Plan Estatal de Desarrollo (PED) Jalisco, ni del Sistema MIDE Jalisco que entrará en vigor en 2017, al ser valorados técnicamente como no vigentes para fines de monitoreo, durante el proceso de actualización realizado entre mayo y junio de 2016. Para mayor detalle favor de consultar: <https://seplan.app.jalisco.gob.mx/indicadores>

Este indicador está incluido en el Plan Estatal de Desarrollo (PED) Jalisco 2013-2033. Para cada uno de los 160 indicadores en esta condición, se proyectaron metas de corto plazo (a 2015), de mediano plazo (a 2018) y de largo plazo (a 2033). Las metas 2015 deben compararse con la última actualización bienal de los indicadores de pobreza multidimensional del Coneval, que corresponde a las mediciones 2014 publicadas en 2015.

## Indicador

### Población vulnerable por carencias sociales

Indicador de segundo nivel del Plan Estatal de Desarrollo Jalisco 2013-2033

#### Descripción

Población que presenta una o más carencias sociales relacionadas con los siguientes indicadores:

1. Rezago educativo
2. Acceso a los servicios de salud.
3. Acceso a la seguridad social.
4. Calidad y espacios de la vivienda.
5. Servicios básicos en la vivienda; y
6. Acceso a la alimentación, pero cuyo ingreso es superior a la línea de bienestar.

Población vulnerable por carencias sociales							
2011	2012	2013	2014	2015	Valor vigente 2016	Meta 2016	Reporta
NA	28.3	NA	29.6	NA	29.6	28.0 No evaluable*	SDIS
Unidad de Medida: Porcentaje				Tendencia deseable: Descendente			

Fuente: Coneval, Medición de pobreza por entidad federativa, 2014.

Notas: \*No evaluable, se refiere a los indicadores que no cuentan con valor actualizado por la fuente original en 2016, así como a los indicadores que ya no formarán parte del Plan Estatal de Desarrollo (PED) Jalisco, ni del Sistema MIDE Jalisco que entrará en vigor en 2017, al ser valorados técnicamente como no vigentes para fines de monitoreo, durante el proceso de actualización realizado entre mayo y junio de 2016. Para mayor detalle favor de consultar: <https://seplan.app.jalisco.gob.mx/indicadores>

Este indicador está incluido en el Plan Estatal de Desarrollo (PED) Jalisco 2013-2033. Para cada uno de los 160 indicadores en esta condición, se proyectaron metas de corto plazo (a 2015), de mediano plazo (a 2018) y de largo plazo (a 2033). Las metas 2015 deben compararse con la última actualización bienal de los indicadores de pobreza multidimensional del Coneval, que corresponde a las mediciones 2014 publicadas en 2015.

## Indicador

### Población vulnerable por ingresos

Indicador de segundo nivel del Plan Estatal de Desarrollo Jalisco 2013-2033

#### Descripción

Aquella población que no presenta carencias sociales, pero cuyo ingreso es inferior o igual a la línea de bienestar.

Población vulnerable por ingresos							
2011	2012	2013	2014	2015	Valor vigente 2016	Meta 2016	Reporta
NA	8.1	NA	7.9	NA	7.9	7.8 No evaluable*	SDIS
Unidad de Medida: Porcentaje				Tendencia deseable: Descendente			

Fuente: Coneval, Medición de pobreza por entidad federativa, 2014.

Notas: \*No evaluable, se refiere a los indicadores que no cuentan con valor actualizado por la fuente original en 2016, así como a los indicadores que ya no formarán parte del Plan Estatal de Desarrollo (PED) Jalisco, ni del Sistema MIDE Jalisco que entrará en vigor en 2017, al ser valorados técnicamente como no vigentes para fines de monitoreo, durante el proceso de actualización realizado entre mayo y junio de 2016. Para mayor detalle favor de consultar: <https://seplan.app.jalisco.gob.mx/indicadores>

Este indicador está incluido en el Plan Estatal de Desarrollo (PED) Jalisco 2013-2033. Para cada uno de los 160 indicadores en esta condición, se proyectaron metas de corto plazo (a 2015), de mediano plazo (a 2018) y de largo plazo (a 2033). Las metas 2015 deben compararse con la última actualización bienal de los indicadores de pobreza multidimensional del Coneval, que corresponde a las mediciones 2014 publicadas en 2015.

## Indicador

### Posición en el Índice de Rezago Social

Indicador de segundo nivel del Plan Estatal de Desarrollo Jalisco 2013-2033

#### Descripción

Lugar que ocupa Jalisco dentro del contexto de las entidades federativas del país respecto al Índice de Rezago Social, el cual es una medida agregada que se compone de variables de educación, acceso a servicios de salud, servicios básicos en la vivienda, de calidad y espacios en la misma, y activos en el hogar. Es decir, proporciona el resumen de cuatro carencias sociales de la medición de pobreza del CONEVAL: rezago educativo, acceso a los servicios de salud, acceso a los servicios básicos en la vivienda, y la calidad y espacios en la vivienda.

Posición en el Índice de Rezago Social							
2011	2012	2013	2014	2015	Valor vigente 2016	Meta 2016	Reporta
NA	NA	NA	NA	27	27	No evaluable*	SDIS
Unidad de Medida: Posición				Tendencia deseable: Ascendente			

Fuente: Coneval. Índice de Rezago Social a nivel municipal y por localidad, 2015.

Notas: \*No evaluable, se refiere a los indicadores que no cuentan con valor actualizado por la fuente original en 2016, así como a los indicadores que ya no formarán parte del Plan Estatal de Desarrollo (PED) Jalisco, ni del Sistema MIDE Jalisco que entrará en vigor en 2017, al ser valorados técnicamente como no vigentes para fines de monitoreo, durante el proceso de actualización realizado entre mayo y junio de 2016. Para mayor detalle favor de consultar: <https://seplan.app.jalisco.gob.mx/indicadores>

El Índice de Rezago Social se calcula por el Consejo Nacional de Evaluación de la Política de Desarrollo Social (Coneval) cada cinco años con base en los datos del censo y el censo de población (INEGI). Los valores que se muestran corresponden a 2015 por tratarse de la información más actualizada disponible.

## Indicador

### Obras de infraestructura social básica

Indicador complementario de MIDE Jalisco

#### Descripción

Este indicador refleja el número de obras de infraestructura social básica construidas mediante el programa FISE en los municipios rurales de Jalisco. Las obras que se reportan son aquellas finalizadas físicamente.

Obras de infraestructura social básica							
2011	2012	2013	2014	2015	Valor vigente 2016	Meta 2016	Reporta
115	138	0	18	109	181	190	SIOP
Unidad de Medida: Obras				Tendencia deseable: Ascendente			

Fuente: Programa operativo anual, Secretaría de Infraestructura y Obra Pública, México, 2016.

## Indicador

### Población en situación de pobreza moderada

Indicador complementario de MIDE Jalisco

#### Descripción

Porcentaje de personas que siendo pobres, no son pobres extremos. La incidencia de pobreza moderada se obtiene al calcular la diferencia entre la incidencia de la población en pobreza menos la de la población en pobreza extrema. Una persona se encuentra en situación de pobreza cuando tiene al menos una carencia social (en los seis indicadores de rezago educativo, acceso a servicios de salud, acceso a la seguridad social, calidad y espacios de la vivienda, servicios básicos en la vivienda y acceso a la alimentación) y su ingreso es insuficiente para adquirir los bienes y servicios que requiere para satisfacer sus necesidades alimentarias y no alimentarias, mientras una persona se define en situación de pobreza extrema cuando tiene tres o más carencias y que, además, se encuentra por debajo de la línea de bienestar mínimo.

Población en situación de pobreza moderada							
2011	2012	2013	2014	2015	Valor vigente 2016	Meta 2016	Reporta
NA	34.0	NA	32.1	NA	32.1	31.0 No evaluable*	SDIS
Unidad de Medida: Porcentaje				Tendencia deseable: Descendente			

Fuente: Coneval, Medición de pobreza por entidades federativas, 2014.

Notas: \*No evaluable, se refiere a los indicadores que no cuentan con valor actualizado por la fuente original en 2016, así como a los indicadores que ya no formarán parte del Plan Estatal de Desarrollo (PED) Jalisco, ni del Sistema MIDE Jalisco que entrará en vigor en 2017, al ser valorados técnicamente como no vigentes para fines de monitoreo, durante el proceso de actualización realizado entre mayo y junio de 2016. Para mayor detalle favor de consultar: <https://seplan.app.jalisco.gob.mx/indicadores>

Este indicador está incluido en el Plan Estatal de Desarrollo (PED) Jalisco 2013-2033. Para cada uno de los 160 indicadores en esta condición, se proyectaron metas de corto plazo (a 2015), de mediano plazo (a 2018) y de largo plazo (a 2033). Las metas 2015 deben compararse con la última actualización bienal de los indicadores de pobreza multidimensional del Coneval, que corresponde a las mediciones 2014 publicadas en 2015.

## Indicador

### Porcentaje de localidades con alto y muy alto grado de marginación atendidas con procesos de desarrollo comunitario y Bienestar Alimentario

Indicador complementario de MIDE Jalisco

#### Descripción

Se refiere a la intervención del DIF mediante el abordaje comunitario de participación, organización y formación social bajo los siguientes ejes de Alimentación y Bienestar Comunitario. La atención se centra en localidades con alto y muy alto grado de marginación. De acuerdo con el índice de marginación obtenido por Conapo 2010, se tiene 3,839 localidades con alto y muy alto grado de marginación de las cuales se tienen focalizadas como prioritarias de atención a 1,993 localidades para incidir con procesos de desarrollo comunitario y Bienestar alimentario.

Porcentaje de localidades con alto y muy alto grado de marginación atendidas con procesos de desarrollo comunitario y Bienestar Alimentario							
2011	2012	2013	2014	2015	Valor vigente 2016	Meta 2016	Reporta
NA	NA	NA	NA	51.9	57.0	51.9	DIF
Unidad de Medida: Porcentaje				Tendencia deseable: Ascendente			

Fuente: Elaborado por el Sistema DIF Jalisco 2016. Con datos de la Dirección de Desarrollo Comunitario y Seguridad Alimentaria. Conapo 2010 (índices de marginación por localidades; en línea: [http://www.conapo.gob.mx/es/CONAPO/Indice\\_de\\_Marginacion\\_por\\_Localidad\\_2010](http://www.conapo.gob.mx/es/CONAPO/Indice_de_Marginacion_por_Localidad_2010)).

Nota: Con datos del Conapo 2010, el estado de Jalisco registra 3,839 localidades de alto y muy alto grado de marginación, de las cuales el Sistema DIF Jalisco atiende a 1,922 localidades con alto y muy alto grado de marginación con proceso de Bienestar Alimentario.

**Indicador****Porcentaje de población rural beneficiada con infraestructura social básica por programa FISE**

Indicador complementario de MIDE Jalisco

**Descripción**

Este indicador muestra el porcentaje de población beneficiada con la construcción de infraestructura social básica (electrificación, agua potable, drenaje, casas de salud, espacios comunes como canchas de usos múltiples, empedrados, etc.) en relación a la población rural en localidades menores a 4 mil habitantes y fuera de la ZMG.

Porcentaje de población rural beneficiada con infraestructura social básica por programa FISE							
2011	2012	2013	2014	2015	Valor vigente 2016	Meta 2016	Reporta
0.00	8.00	0.00	2.43	6.07	6.27	6.07	SIOP
Unidad de Medida: Porcentaje				Tendencia deseable: Ascendente			

**Fuente:** Programa operativo anual; Informe de obras, convenios de obras; programa FISE 2016. Consejo Nacional de Población (Conapo).

**Nota:** La población objetivo se basó en las zonas de atención prioritarias definidas por Sedesol, conformadas por población en condiciones de pobreza, pobreza extrema y rezago social correspondiendo no sólo a zonas rurales sino también urbanas.

**Indicador****Porcentaje del presupuesto destinado a gasto social**

Indicador complementario de MIDE Jalisco

**Descripción**

En cumplimiento a lo establecido en la Ley General de Contabilidad Gubernamental, y de acuerdo a la Clasificación Funcional del Gasto, la finalidad de desarrollo Social incluye los programas, actividades y proyectos del Gobierno del Estado de Jalisco, relacionados con la prestación de servicios en beneficio de la población con el fin de favorecer el acceso a mejores niveles de bienestar, tales como: servicios educativos, recreación, cultura y otras manifestaciones sociales, salud, protección social, vivienda, servicios urbanos y rurales básicos, así como protección ambiental.

Porcentaje del presupuesto destinado a gasto social							
2011	2012	2013	2014	2015	Valor vigente 2016	Meta 2016	Reporta
55.49	56.81	61.06	59.39	64.48	61.30	64.48	Subsefin
Unidad de Medida: Porcentaje				Tendencia deseable: Ascendente			

**Fuente:** Dirección General de Programación y Presupuesto, Subsecretaría de Finanzas, México, preliminar a la cuenta pública 2016.

**Nota:** Los avances del indicador "Porcentaje del presupuesto destinado a gasto social" es de 61.30% (cifras preliminares a la cuenta pública 2016).



## Temática

### Grupos prioritarios

#### Indicador

#### Adultos mayores sin seguridad social

Indicador de segundo nivel del Plan Estatal de Desarrollo Jalisco 2013-2033

#### Descripción

Proporción de la población de 65 años y más que no está afiliada a instituciones de salud públicas y/o privadas para recibir atención médica.

Adultos mayores sin seguridad social							
2011	2012	2013	2014	2015	Valor vigente 2016	Meta 2016	Reporta
NA	24.8	NA	17.7	NA	17.7	17.0 No evaluable*	SDIS
Unidad de Medida: Porcentaje				Tendencia deseable: Descendente			

Fuente: Estimaciones del Coneval con base en el MCS-ENIGH 2010, 2012 y 2014.

Notas: \*No evaluable, se refiere a los indicadores que no cuentan con valor actualizado por la fuente original en 2016, así como a los indicadores que ya no formarán parte del Plan Estatal de Desarrollo (PED) Jalisco, ni del Sistema MIDE Jalisco que entrará en vigor en 2017, al ser valorados técnicamente como no vigentes para fines de monitoreo, durante el proceso de actualización realizado entre mayo y junio de 2016. Para mayor detalle favor de consultar: <https://seplan.app.jalisco.gob.mx/indicadores>

La variable de seguimiento que se ha utilizado para la construcción del indicador es "sin derechohabencia a servicios de salud". Con el fin de que no se pierda la comparabilidad en el tiempo, se determinó continuar con la misma variable a pesar de que ésta sólo nos permite inferir la variable de interés. El indicador se construyó con la siguiente fórmula: (Población de 65 años y más sin seguridad social / Población total de 65 años y más) \* 100. Para generar este indicador se utilizó como fuente los microdatos de la Encuesta Intercensal 2015, con las siguientes variables: Edad (EDAD) y Afiliación a servicios de salud (primer opción) (DHSERSAL1).

#### Indicador

#### Cobertura con el programa Desayunos Escolares a escuelas públicas preescolares y primarias, ubicadas en localidades de alta y muy alta marginación

Indicador de segundo nivel del Plan Estatal de Desarrollo Jalisco 2013-2033

#### Descripción

Es la presencia de los desayunos escolares DIF en las escuelas donde son más requeridos, es decir, aquellas ubicadas en las zonas altamente marginadas, en donde los alumnos manifiestan desnutrición o están en el nivel de riesgo de padecerla. La dotación de las raciones alimentarias mejoran el nivel nutricional de los alumnos, además favorecen su arraigo al centro educativo y elevan el aprovechamiento escolar.

Cobertura con el programa Desayunos Escolares a escuelas públicas preescolares y primarias, ubicadas en localidades de alta y muy alta marginación							
2011	2012	2013	2014	2015	Valor vigente 2016	Meta 2016	Reporta
72.76	69.91	71.89	65.80	76.57	76.67	76.60	DIF
Unidad de Medida: Porcentaje				Tendencia deseable: Ascendente			

Fuente: Sistema DIF Jalisco 2016, con base en información de la Secretaría de Educación Jalisco, Directorio de escuelas públicas de educación básica. Índice de marginación por localidades, Conapo 2010.

Nota: Para el ciclo escolar 2014-2015 se tiene una cobertura de 76.57% con el programa Desayunos Escolares a escuelas públicas de nivel preescolar, primaria y secundaria ubicadas en localidades de alta y muy alta marginación, es decir, de 2,966 escuelas (preescolar, primaria y secundaria) en padrón de la SEJ (sin incluir escuelas con turno vespertino, nocturno ni escuelas particulares), el SEDIF atiende a 2,271 escuelas.

## Indicador

**Madres jefas de hogar en situación de pobreza multidimensional**

Indicador de segundo nivel del Plan Estatal de Desarrollo Jalisco 2013-2033

## Descripción

Proporción de madres con jefatura del hogar en situación de pobreza multidimensional.

Madres jefas de hogar en situación de pobreza multidimensional							
2011	2012	2013	2014	2015	Valor vigente 2016	Meta 2016	Reporta
NA	NA	NA	NA	NA	32.4	No evaluable*	SDIS
Unidad de Medida: Porcentaje				Tendencia deseable: Ascendente			

Fuente: Coneval, Dirección de Información y Comunicación Social, mayo de 2010.

**Notas:** \*No evaluable, se refiere a los indicadores que no cuentan con valor actualizado por la fuente original en 2016, así como a los indicadores que ya no formarán parte del Plan Estatal de Desarrollo (PED) Jalisco, ni del Sistema MIDE Jalisco que entrará en vigor en 2017, al ser valorados técnicamente como no vigentes para fines de monitoreo, durante el proceso de actualización realizado entre mayo y junio de 2016. Para mayor detalle favor de consultar: <https://seplan.app.jalisco.gob.mx/indicadores>

Los datos corresponden al año 2008 según la información más reciente publicada sobre madres con jefatura del hogar en situación de pobreza multidimensional por el Consejo Nacional de Evaluación de la Política de Desarrollo Social (Coneval) por entidades federativas.

## Indicador

**Población indígena analfabeta de 15 años y más**

Indicador de segundo nivel del Plan Estatal de Desarrollo Jalisco 2013-2033

## Descripción

La Comisión Nacional Para el Desarrollo de los Pueblos Indígenas de México (CDI) considera población indígena (PI) a todas las personas que forman parte de un hogar indígena, donde el jefe(a) del hogar, su cónyuge y/o alguno de los ascendientes (madre o padre, madrastra o padrastro, abuelo(a), bisabuelo(a), tatarabuelo(a), suegro(a)) declaro ser hablante de lengua indígena. Además, también incluye a personas que declararon hablar alguna lengua indígena y que no forman parte de estos hogares. Así pues, se obtiene el porcentaje de la población indígena en el Estado de Jalisco de 15 años y más que no sabe leer y escribir.

Población indígena analfabeta de 15 años y más							
2011	2012	2013	2014	2015	Valor vigente 2016	Meta 2016	Reporta
NA	NA	NA	NA	14.25	14.25	No evaluable*	SDIS
Unidad de Medida: Porcentaje				Tendencia deseable: Descendente			

Fuente: Comisión Nacional para el Desarrollo de los Pueblos Indígenas (CDI), Cédulas de Información Básica a nivel estatal y municipal con base en los resultados de la encuesta Intercensal 2015.

**Notas:** \*No evaluable, se refiere a los indicadores que no cuentan con valor actualizado por la fuente original en 2016, así como a los indicadores que ya no formarán parte del Plan Estatal de Desarrollo (PED) Jalisco, ni del Sistema MIDE Jalisco que entrará en vigor en 2017, al ser valorados técnicamente como no vigentes para fines de monitoreo, durante el proceso de actualización realizado entre mayo y junio de 2016. Para mayor detalle favor de consultar: <https://seplan.app.jalisco.gob.mx/indicadores>

Este indicador se construyó con base en la siguiente fórmula: (Población indígena analfabeta de 15 años y más / Total de población indígena de 15 años y más) \* 100. Para generar este indicador se utilizó como fuente los microdatos de la Encuesta Intercensal 2015, a partir de las siguientes variables: Edad (EDAD), Habla lengua indígena (HLENGUA) y Alfabetismo (ALFABET).

## Indicador

**Posición que ocupa Jalisco en el Índice de Vulnerabilidad Social (IVS)**

Indicador de segundo nivel del Plan Estatal de Desarrollo Jalisco 2013-2033

## Descripción

Este indicador permite focalizar geográficamente la población vulnerable y con su aplicación facilita el ejercicio equitativo de los recursos. Está integrado por los subíndices de las vulnerabilidades: familiar, de género, de poblaciones con discapacidad y tercera edad, educativa infantil y de salud infantil.

Es construido cada quinquenio debido a la información censal que principalmente lo alimenta. Entre mayor sea el valor (lugar), menos vulnerable es la entidad.

Tienen menor vulnerabilidad social las localidades y entidades federativas donde la mayoría de su población tiene mejores ingresos económicos, tiene afiliación a instituciones de seguridad social (IMSS, ISSSTE, Sedena, etc.), tiene los servicios públicos básicos en su vivienda (agua potable, drenaje y energía eléctrica), tiene dormitorios suficientes que evitan el hacinamiento; también, donde son menos los hogares con jefatura femenina, hay menos mujeres embarazadas, en lactancia o madres adolescentes; donde es menor la población con discapacidad o de la tercera edad; donde la mayoría de sus niños asisten a la escuela y aprovechan mejor su oportunidad de estudiar; donde los niños gozan de salud.

Posición que ocupa Jalisco en el Índice de Vulnerabilidad Social (IVS)							
2011	2012	2013	2014	2015	Valor vigente 2016	Meta 2016	Reporta
NA	NA	NA	NA	NA	23	No evaluable*	DIF
Unidad de Medida: Posición				Tendencia deseable: Ascendente			

Fuente: DIF nacional, Índice de Vulnerabilidad Social, 2010.

Notas: \*No evaluable, se refiere a los indicadores que no cuentan con valor actualizado por la fuente original en 2016, así como a los indicadores que ya no formarán parte del Plan Estatal de Desarrollo (PED) Jalisco, ni del Sistema MIDE Jalisco que entrará en vigor en 2017, al ser valorados técnicamente como no vigentes para fines de monitoreo, durante el proceso de actualización realizado entre mayo y junio de 2016. Para mayor detalle favor de consultar: <https://seplan.app.jalisco.gob.mx/indicadores>

La actualización del Índice de Vulnerabilidad Social (IVS), con los resultados definitivos del Censo de Población y Vivienda 2010 y otros indicadores del mismo año, ubican a Jalisco entre los 10 estados con menos porcentaje de población vulnerable de su población total.

## Indicador

### Adultos mayores atendidos en comedores asistenciales

Indicador complementario de MIDE Jalisco

## Descripción

Este indicador se refiere al número de personas que son atendidas en los Comedores Asistenciales para Adultos Mayores en Desamparo. Diariamente son preparados alimentos (desayunos y comidas) que son consumidos por los usuarios o son llevados hasta el domicilio de aquellos que están imposibilitados para desplazarse. Lo anterior mediante la participación corresponsable de la población.

Adultos mayores atendidos en comedores asistenciales							
2011	2012	2013	2014	2015	Valor vigente 2016	Meta 2016	Reporta
6,159	6,243	6,683	6,762	7,905	7,905	7,905	DIF
Unidad de Medida: Personas				Tendencia deseable: Ascendente			

Fuente: Elaborado por el Sistema DIF Jalisco con datos de la Dirección de Desarrollo Integral de Adultos Mayores (información mensual de actividades), México, 2016.

Nota: Los adultos mayores atendidos en comedores son registrados en Padrón de Beneficiarios. Esta cifra corresponde a la atención en 147 comedores.

## Indicador

### Cobertura de municipios con "unidades básicas de rehabilitación" (UBR)

Indicador complementario de MIDE Jalisco

## Descripción

Se refiere al número de municipios que cuentan con una Unidad Básica de Rehabilitación con equipamiento y reequipamiento en el estado de Jalisco.

Cobertura de municipios con "unidades básicas de rehabilitación" (UBR)							
2011	2012	2013	2014	2015	Valor vigente 2016	Meta 2016	Reporta
ND	ND	ND	63.2	71.2	93.0	77.6	DIF
Unidad de Medida: Porcentaje				Tendencia deseable: Ascendente			

**Fuente:** Padrón único de beneficiarios. Sistema de Información Institucional. Informes mensuales de los programas de Unidades Básicas de Rehabilitación (UBR).2016.

**Nota:** El Sistema DIF Jalisco cuenta con 92 Unidades de Rehabilitación instaladas en 89 municipios, de las cuales 10 son Unidades Regionales, logrando una cobertura total de municipios de 93% en el estado.

## Indicador

### Niñas, niños y adolescentes atendidos por los DIF en el estado para la prevención de riesgos psicosociales (promoción de sus derechos, prevención de adicciones, formación en valores, entre otros)

Indicador complementario de MIDE Jalisco

## Descripción

Indica la población menor de 17 años atendida con las estrategias para la prevención de los factores de riesgos psicosociales en niñas, niños, adolescentes, mediante las estrategias de la Dirección de Protección a la Infancia. La promoción del cumplimiento de sus derechos, fortalecimiento de habilidades de protección, el uso positivo de tiempo libre, procesos de recreación y estilo de vida saludable, así como la práctica de valores humanos.

Niñas, niños y adolescentes atendidos por los DIF en el estado para la prevención de riesgos psicosociales (promoción de sus derechos, prevención de adicciones, formación en valores, entre otros)							
2011	2012	2013	2014	2015	Valor vigente 2016	Meta 2016	Reporta
42,784	41,948	36,232	11,069	16,141	20,762	16,141	DIF
Unidad de Medida: Personas				Tendencia deseable: Ascendente			

**Fuente:** Elaborado por el Sistema DIF Jalisco con datos de la Dirección de Protección a la Infancia 2016.

**Nota:** Número de niñas, niños y adolescentes trabajadores o en riesgo, atendidos en el estado de Jalisco. Número de niñas y adolescentes embarazadas o en riesgo que se atienden en el estado de Jalisco. Número de niñas, niños y adolescentes que presentan situaciones de violencia entre pares o acoso escolar que fueron atendidos en el estado de Jalisco. Número de niñas, niños y adolescentes que pertenecen al grupo de difusores infantiles en el estado de Jalisco. Número de niñas, niños y adolescentes que son atendidos con acciones de prevención de adicciones en el estado de Jalisco. Número de niñas, niños y adolescentes migrantes o en riesgo, atendidos en el estado de Jalisco. Número de adolescentes atendidos con acciones preventivas en comunidades de alto riesgo de delincuencia en el estado de Jalisco. Número de niñas, niños y adolescentes en situación de calle, atendidos.

## Indicador

### Personas vulnerables beneficiadas con apoyos asistenciales para su fortalecimiento sociofamiliar y ante situaciones críticas, por los sistemas DIF en el estado

Indicador complementario de MIDE Jalisco

## Descripción

Son el total de personas que recibieron, de los Sistemas DIF en la entidad y durante el año, apoyos económicos o en especie para solventar sus necesidades básicas ante situaciones de precariedad económica.

Personas vulnerables beneficiadas con apoyos asistenciales para su fortalecimiento sociofamiliar y ante situaciones críticas, por los sistemas DIF en el estado							
2011	2012	2013	2014	2015	Valor vigente 2016	Meta 2016	Reporta
ND	ND	ND	85,786	101,453	93,166	85,170	DIF
Unidad de Medida: Personas				Tendencia deseable: Ascendente			

**Fuente:** Elaborado por el Sistema DIF Jalisco con datos del Padrón Único de Beneficiarios, Sistema de información institucional, Informes mensuales de los programas 2016.

**Nota:** Al mes de diciembre se ha atendido a 93,166 personas vulnerables beneficiadas con apoyos asistenciales para su fortalecimiento sociofamiliar. Con datos de: Dirección de Seguridad Alimentaria (PAAD, grupos varios). Dirección de Trabajo Social y Vinculación.

## Indicador

### Porcentaje de jóvenes ocupados

Indicador complementario de MIDE Jalisco

## Descripción

Este indicador se refiere al porcentaje de Jóvenes de 15 a 29 años que se encuentran ocupados con respecto al total de la población ocupada.

Porcentaje de jóvenes ocupados							
2011	2012	2013	2014	2015	Valor vigente 2016	Meta 2016	Reporta
35.9	35.0	33.4	31.8	32.7	31.9	32.7	IIEG
Unidad de Medida: Porcentaje				Tendencia deseable: Ascendente			

**Fuente:** Encuesta Nacional de Ocupación y Empleo (ENOE) III trimestre 2016.

**Nota:** Se considera como "jóvenes ocupados" a la población ocupada en el rango de edad de 15 a 29 años. El dato presentado corresponde al III trimestre de 2016.

## Indicador

### Porcentaje de niñas, niños y adolescentes a quienes se garantizó ó restituyó su derecho de acceso a la educación

Indicador complementario de MIDE Jalisco

## Descripción

Niñas, niños y adolescentes a quienes se restituyó el acceso al derecho a la educación, mediante apoyos para continuar y/o concluir con sus estudios.

Porcentaje de niñas, niños y adolescentes a quienes se garantizó ó restituyó su derecho de acceso a la educación							
2011	2012	2013	2014	2015	Valor vigente 2016	Meta 2016	Reporta
ND	ND	ND	ND	44.90	64.58	44.90	DIF
Unidad de Medida: Porcentaje				Tendencia deseable: Ascendente			

**Fuente:** Sistema DIF Jalisco. Informes y Padrón de beneficiarios 2016.

**Nota:** El indicador va dirigido a niñas, niños y adolescentes en situación vulnerable, con riesgos psicosociales o víctimas de acoso escolar (bullying), o que por alguna razón estén en riesgo de abandonar la escuela.

**Indicador****Porcentaje de niñas, niños y adolescentes de 0 a 17 años de edad atendidos por los sistemas DIF en el estado**

Indicador complementario de MIDE Jalisco

**Descripción**

Se refiere al porcentaje de cobertura de niños, hombres y mujeres de 0 a 17 años de edad atendida durante el año por los Sistemas DIF estatal y municipales en Jalisco con acciones de: prevención, formación, atención, protección e integración familiar, social y educativa.

Porcentaje de niñas, niños y adolescentes de 0 a 17 años de edad atendidos por los sistemas DIF en el estado							
2011	2012	2013	2014	2015	Valor vigente 2016	Meta 2016	Reporta
ND	ND	ND	10.67	12.10	12.09	12.10	DIF
Unidad de Medida: Porcentaje				Tendencia deseable: Ascendente			

**Fuente:** Elaborado por el Sistema DIF Jalisco con datos del Padrón Único de Beneficiarios, Sistema de información institucional, México, 2016.

**Nota:** Con base en el Censo de Población 2010, son 2'567,884 personas de 0 a 17 años de edad, INEGI. Se ha atendido a 310,367 personas de 0 a 17 años de edad, esto equivale a 12.09% correspondiente al mes de diciembre.

**Indicador****Porcentaje de personas a las que se contribuye a mejorar sus condiciones con el apoyo asistencial otorgado**

Indicador complementario de MIDE Jalisco

**Descripción**

Cobertura de personas a las que se contribuya a mejorar sus condiciones con el apoyo asistencial otorgado

Porcentaje de personas a las que se contribuye a mejorar sus condiciones con el apoyo asistencial otorgado							
2011	2012	2013	2014	2015	Valor vigente 2016	Meta 2016	Reporta
ND	ND	ND	ND	51.39	54.38	51.39	DIF
Unidad de Medida: Porcentaje				Tendencia deseable: Ascendente			

**Fuente:** Sistema DIF Jalisco con base en el expediente del caso con su nota de seguimiento y cierre del caso proporcionado por la Dirección de Trabajo Social, 2016.

**Indicador****Porcentaje de personas atendidas con apoyos alimentarios por los sistemas DIF en el estado de la población con carencia de acceso a la alimentación**

Indicador complementario de MIDE Jalisco

**Descripción**

Es la población a quien continuamente o eventualmente durante el año le son otorgadas por DIF: despensas, dotaciones alimenticias o raciones de alimento; para incidir en los indicadores de carencia alimentaria y desnutrición del Estado de Jalisco.

Porcentaje de personas atendidas con apoyos alimentarios por los sistemas DIF en el estado de la población con carencia de acceso a la alimentación							
2011	2012	2013	2014	2015	Valor vigente 2016	Meta 2016	Reporta
ND	ND	ND	25.31	25.20	27.00	25.20	DIF
Unidad de Medida: Porcentaje				Tendencia deseable: Ascendente			

**Fuente:** Elaborado por el Sistema DIF Jalisco con datos del Padrón Único de Beneficiarios, Sistema de información institucional e informes mensuales de los programas 2016.

**Nota:** Con datos del Coneval 2014, en el estado de Jalisco 1'299,300 personas tienen carencia de acceso a la alimentación. Al mes de diciembre de 2016, los Sistemas DIF en el estado han atendido con apoyo alimentario que representa una cobertura de 27%. Con datos de Dirección de Seguridad Alimentaria (PAAD grupos varios), Dirección para el Desarrollo Integral del Adulto Mayor y Dirección de Tutela de Derechos.

## Indicador

### Porcentaje de personas con carencia de acceso a la alimentación que mejoraron su percepción y disminuyeron su inseguridad alimentaria

Indicador complementario de MIDE Jalisco

## Descripción

Cobertura de personas con carencia de acceso a la alimentación que mejoraron su percepción y disminuyeron su inseguridad alimentaria con los apoyos y servicios otorgados.

Porcentaje de personas con carencia de acceso a la alimentación que mejoraron su percepción y disminuyeron su inseguridad alimentaria							
2011	2012	2013	2014	2015	Valor vigente 2016	Meta 2016	Reporta
ND	ND	ND	ND	8.10	8.21	8.10	DIF
Unidad de Medida: Porcentaje				Tendencia deseable: Ascendente			

**Fuente:** Información proporcionada por la Dirección de Seguridad Alimentaria mediante de Padrón de Beneficiarios y encuesta ENHINA 2016.

**Nota:** Representa el porcentaje de personas que mejoraron su percepción y disminuyeron su inseguridad alimentaria del muestreo de personas que reciben apoyo así como proceso de acompañamiento, con aplicación de dos ENHINA (PAAD y Mujeres Avanzando graduadas).

## Indicador

### Porcentaje de Personas con discapacidad atendidas por el Gobierno del Estado

Indicador complementario de MIDE Jalisco

## Descripción

Se refiere al porcentaje de cobertura de la población con discapacidad o con limitación en la actividad atendidas durante el año con los programas de DIF en Jalisco.

Porcentaje de Personas con discapacidad atendidas por el Gobierno del Estado							
2011	2012	2013	2014	2015	Valor vigente 2016	Meta 2016	Reporta
ND	ND	ND	25.33	30.30	40.00	35.27	DIF
Unidad de Medida: Porcentaje				Tendencia deseable: Ascendente			

**Fuente:** Elaborado con datos del Padrón Único de Beneficiarios de personas con discapacidad o discapacidad temporal (en riesgo) atendidas por Gobierno del Estado, 2016.

**Indicador****Porcentaje de personas con discapacidad incluidas socialmente**

Indicador complementario de MIDE Jalisco

**Descripción**

Porcentaje de personas con discapacidad incluidas socialmente al trabajo, escuela o al deporte.

Porcentaje de personas con discapacidad incluidas socialmente							
2011	2012	2013	2014	2015	Valor vigente 2016	Meta 2016	Reporta
ND	ND	ND	ND	9.40	14.27	13.00	DIF
Unidad de Medida: Porcentaje				Tendencia deseable: Ascendente			

**Fuente:** Informe mensual de los centros de rehabilitación del Sistema DIF Jalisco (CRI y CAE) 2016.**Nota:** Para sacar el porcentaje de personas con discapacidad incluidas socialmente hasta el mes de diciembre (escuela, trabajo, deporte), se dividen 1,696 personas atendidas entre 11,884 personas con discapacidad atendidas en los centros de rehabilitación del Sistema DIF Jalisco (CRI, CAE y 100 Corazones).**Indicador****Proyectos realizados del Programa 3X1 para comunidades de origen de migrantes en retorno**

Indicador complementario de MIDE Jalisco

**Descripción**

Número de proyectos de el Programa 3x1 para Migrantes que apoya las iniciativas de los mexicanos que viven en el exterior y les brinda la oportunidad de destinar recursos a México, en obras y proyectos de impacto social que benefician directamente a sus comunidades de origen.

Proyectos realizados del Programa 3x1 para comunidades de origen de migrantes en retorno							
2011	2012	2013	2014	2015	Valor vigente 2016	Meta 2016	Reporta
463	393	328	282	226	165	210	SDIS
Unidad de Medida: Proyectos				Tendencia deseable: Ascendente			

**Fuente:** Secretaría de Desarrollo e Integración Social, Sistema de Indicadores de la Dirección General de Desarrollo Social, 2016.**Nota:** El Programa 3x1 para Migrantes apoya las iniciativas de los mexicanos que viven en el exterior y les brinda la oportunidad de destinar recursos a México para obras y proyectos de impacto social que benefician directamente a sus comunidades de origen. El programa concentra las aportaciones de clubes o federaciones de migrantes radicados en el extranjero, la del Gobierno Federal, la del Gobierno Estatal y la de los gobiernos municipales que concursan proyectos y sean aprobados por el Comité de Validación y Atención a Migrantes (Covam). La cantidad de proyectos realizados depende de manera preponderante, de la participación municipal, ya que son los municipios los responsables de elaborar los proyectos para su posterior análisis y aprobación. No se cumplió en un 100% la meta establecida debido a que el COVAM sólo aprobó 165 proyectos. Además, como se mencionó anteriormente la cantidad de proyectos realizados depende de la participación municipal, ya que son los encargados de elaborar los proyectos. No se cumplió en un 100% la meta establecida debido a que el COVAM sólo aprobó 165 proyectos. Además, como se mencionó anteriormente la cantidad de proyectos realizados depende de la participación municipal, ya que son los encargados de elaborar los proyectos.**Indicador****Recursos invertidos en comunidades indígenas destinados a infraestructura básica**

Indicador complementario de MIDE Jalisco

**Descripción**

Son los recursos ejercidos en comunidades indígenas destinados a obras de infraestructura básica, la cual contempla: Comunicación terrestre, (puentes, caminos y carreteras), obras de electrificación, agua potable, drenaje y saneamiento.



Dichos recursos son gestionados a través de acuerdos de coordinación institucional y con ello se contribuye a que los habitantes de las localidades indígenas superen el aislamiento y dispongan de bienes y servicios básicos.

Recursos invertidos en comunidades indígenas destinados a infraestructura básica							
2011	2012	2013	2014	2015	Valor vigente 2016	Meta 2016	Reporta
11.70	20.69	186.44	142.57	99.60	57.40	93.00	SDIS
Unidad de Medida: Millones de pesos				Tendencia deseable: Ascendente			

Fuente: Secretaría de Desarrollo e Integración Social, Sistema de Indicadores de la Dirección General de Desarrollo Social, 2016.

Nota: Son los recursos ejercidos en comunidades indígenas destinados a obras de infraestructura básica, la cual contempla: comunicación terrestre, (puentes, caminos y carreteras), obras de electrificación, agua potable, drenaje y saneamiento. Estos recursos son gestionados a través de acuerdos de coordinación institucional con la CDI y la CFE para contribuir a que los habitantes de las localidades indígenas superen el aislamiento y dispongan de bienes y servicios básicos. No se cumplió en un 100% la meta establecida debido a que el COVAM sólo aprobó 165 proyectos. Además, como se mencionó anteriormente la cantidad de proyectos realizados depende de la participación municipal, ya que son los encargados de elaborar los proyectos. En el ejercicio del año 2016, no se cumplió la meta establecida debido a los tres recortes presupuestarios que se hicieron sobre los recursos inicialmente destinados para el programa. La meta inicial marcada era de 93 millones y se ejerció un monto equivalente a \$57'468,572.92.

## Indicador

### Servicios otorgados para atender de manera integral a las personas con discapacidad y/o en riesgo de padecerla por primera vez en el año y subsecuente en los Centros del DIF Jalisco, U de R y Transporte adaptado del Estado

Indicador complementario de MIDE Jalisco

## Descripción

Mide el número de servicios otorgados para atender de manera integral a las personas con discapacidad y/o en riesgo de padecerla por primera vez en el año y subsecuentes en los Centros del DIF Jalisco, U de R y Transporte adaptado del Estado.

Servicios otorgados para atender de manera integral a las personas con discapacidad y/o en riesgo de padecerla por primera vez en el año y subsecuente en los Centros del DIF Jalisco, U de R y Transporte adaptado del Estado							
2011	2012	2013	2014	2015	Valor vigente 2016	Meta 2016	Reporta
ND	ND	ND	ND	415,804	925,864	861,281	DIF
Unidad de Medida: Servicios				Tendencia deseable: Ascendente			

Fuente: Dirección para la Inclusión de las Personas con Discapacidad, Sistema DIF Jalisco, 2016.

Nota: Dirección para la Inclusión de las Personas con Discapacidad, Sistema DIF Jalisco, 2016.

## Temática

### Migración

## Indicador

### Ingresos por remesas familiares

Indicador de segundo nivel del Plan Estatal de Desarrollo Jalisco 2013-2033

## Descripción

Este indicador se refiere al dinero que los emigrantes envían a sus familias en su país de origen.

Ingresos por remesas familiares							
2011	2012	2013	2014	2015	Valor vigente 2016	Meta 2016	Reporta
1,889.90	1,883.00	1,755.00	1,959.00	2,217.28	1,869.00	2,433.96	IIEG
Unidad de Medida: Millones de dólares				Tendencia deseable: Ascendente			

**Fuente:** Instituto de Información Estadística y Geográfica del Estado de Jalisco (IIEG) con datos de Banxico, base de datos Remesas Familiares por Entidad Federativa, III trimestre de 2016.

**Nota:** El valor presentado corresponde al III trimestre de 2016.

## Indicador

### Posición en el "Índice de Intensidad Migratoria"

Indicador de segundo nivel del Plan Estatal de Desarrollo Jalisco 2013-2033

## Descripción

El Índice de Intensidad Migratoria, considera las dimensiones demográfica y socioeconómica de la migración internacional y constituye una medida resumen que permite diferenciar a las entidades federativas y municipios del país según la intensidad de las distintas modalidades de la migración al vecino país del norte y la recepción de remesas.

Posición en el "Índice de Intensidad Migratoria"							
2011	2012	2013	2014	2015	Valor vigente 2016	Meta 2016	Reporta
NA	NA	NA	NA	NA	13	No evaluable*	IIEG
Unidad de Medida: Posición				Tendencia deseable: Ascendente			

**Fuente:** Conapo, Índice de intensidad migratoria México-Estados Unidos, 2010.

**Notas:** \*No evaluable, se refiere a los indicadores que no cuentan con valor actualizado por la fuente original en 2016, así como a los indicadores que ya no formarán parte del Plan Estatal de Desarrollo (PED) Jalisco, ni del Sistema MIDE Jalisco que entrará en vigor en 2017, al ser valorados técnicamente como no vigentes para fines de monitoreo, durante el proceso de actualización realizado entre mayo y junio de 2016. Para mayor detalle favor de consultar: <https://seplan.app.jalisco.gob.mx/indicadores>

El Índice de Intensidad Migratoria considera las dimensiones demográfica y socioeconómica de la migración internacional y constituye una medida resumen que permite diferenciar a las entidades federativas y municipios del país según la intensidad de las distintas modalidades de la migración a Estados Unidos y la recepción de remesas.

## Indicador

### Tasa de migración neta interestatal

Indicador complementario de MIDE Jalisco

## Descripción

La tasa de migración neta interestatal por cada cien habitantes en un año determinado, nos permite conocer el comportamiento de los flujos migratorios interestatales de la población.

Tasa de migración neta interestatal							
2011	2012	2013	2014	2015	Valor vigente 2016	Meta 2016	Reporta
0.0229	0.0219	0.0210	0.0202	0.0195	0.0189	0.0160	IIEG
Unidad de Medida: Tasa				Tendencia deseable: Descendente			

**Fuente:** Conapo 2016. Proyecciones de población 2010-2030, versión abril 2013.

# Programa Sectorial

## Salud

### Temática

### Salud y seguridad social

#### Indicador

#### Casos de VIH/SIDA en la población en general

Indicador de segundo nivel del Plan Estatal de Desarrollo Jalisco 2013-2033

#### Descripción

Mide el número de casos con VIH/SIDA en la población general.

Casos de VIH/SIDA en la población en general							
2011	2012	2013	2014	2015	Valor vigente 2016	Meta 2016	Reporta
665	978	630	506	651	704	578	SSJ
Unidad de Medida: Casos				Tendencia deseable: Descendente			

Fuente: Departamento de Epidemiología, Secretaría de Salud, Gobierno de Jalisco, 2016.

Nota: Departamento de Epidemiología, Secretaría de Salud. Información preliminar sujeta a modificaciones (Semana 52).

#### Indicador

#### Tasa de mortalidad infantil

Indicador de segundo nivel del Plan Estatal de Desarrollo Jalisco 2013-2033

#### Descripción

Este indicador mide el total de defunciones de niños menores de un año de edad divididos entre el número de recién nacidos estimados para ese año en el mismo lugar por mil.

Tasa de mortalidad infantil							
2011	2012	2013	2014	2015	Valor vigente 2016	Meta 2016	Reporta
14.42	13.44	10.58	10.51	10.64	10.64	10.36	SSJ
Unidad de Medida: Tasa				Tendencia deseable: Descendente			

Fuente: Secretaría de Salud, Gobierno de Jalisco, INEGI y datos de población estimados por el Consejo Nacional de Población (Conapo), 2015.

Nota: No se incluyen las defunciones de residentes en el extranjero ni de otras entidades federativas. Información con base en la fecha de la defunción y el lugar de residencia. INEGI/SS después de la confronta de rectificación y ratificación de causas. Sitio de la Dirección General de Información en Salud (DGIS) 1979-2015, INEGI/SS. La información es preliminar y sujeta a modificaciones.

#### Indicador

#### Tasa de mortalidad materna

Indicador de segundo nivel del Plan Estatal de Desarrollo Jalisco 2013-2033

#### Descripción

Es el número de defunciones maternas por 100,000 nacidos vivos.

Tasa de mortalidad materna							
2011	2012	2013	2014	2015	Valor vigente 2016	Meta 2016	Reporta
28.73	27.35	23.21	34.38	25.38	25.38	34.38	SSJ
Unidad de Medida: Tasa				Tendencia deseable: Descendente			

Fuente: Secretaría de Salud, Gobierno de Jalisco, INEGI y datos de población estimados por el Consejo Nacional de Población, 2015.

Nota: Se encuentran en proceso de confronta entre Secretaría de Salud Federal y el INEGI, una vez terminada ésta, se registrarán los datos definitivos. Mientras tanto, en atención a la normativa vigente en la materia, la información es preliminar y sujeta a modificaciones.

## Indicador

### Tasa de mortalidad por diabetes mellitus

Indicador de segundo nivel del Plan Estatal de Desarrollo Jalisco 2013-2033

## Descripción

Mide el número de defunciones ocasionadas por la diabetes mellitus por cada cien mil habitantes (tasa).

Tasa de mortalidad por diabetes mellitus							
2011	2012	2013	2014	2015	Valor vigente 2016	Meta 2016	Reporta
75.60	75.63	74.60	72.51	74.78	74.78	72.51	SSJ
Unidad de Medida: Tasa				Tendencia deseable: Descendente			

Fuente: Secretaría de Salud, Gobierno de Jalisco, INEGI y datos de población estimados por el Consejo Nacional de Población (Conapo), 2015.

Nota: SS/DGIS/SINAIS/CUBOS/Base de Datos 1979-2015 INEGI/SS.

## Indicador

### Casos de Dengue

Indicador complementario de MIDE Jalisco

## Descripción

Este indicador se refiere al número de casos de dengue confirmados por pruebas de laboratorio durante el año.

Casos de Dengue							
2011	2012	2013	2014	2015	Valor vigente 2016	Meta 2016	Reporta
175	560	2,584	1,446	2,998	2,000	3,550	SSJ
Unidad de Medida: Casos				Tendencia deseable: Descendente			

Fuente: Dirección General Adjunta de Epidemiología, Sistema Único de Información para la Vigilancia Epidemiológica (SUIVE), Secretaría de Salud, México, 2016.

Nota: Información preliminar sujeta a modificaciones (Semana 52).

## Indicador

### Casos de Influenza

Indicador complementario de MIDE Jalisco

## Descripción

Este indicador se refiere al número de pacientes que solicitaron atención médica por presentar influenza humana en el estado de Jalisco, los cuales fueron confirmados con pruebas de laboratorio.

Casos de Influenza							
2011	2012	2013	2014	2015	Valor vigente 2016	Meta 2016	Reporta
32	683	215	810	94	549	847	SSJ
Unidad de Medida: Casos				Tendencia deseable: Descendente			

Fuente: Sistema Único de Información para la Vigilancia Epidemiológica (SUIVE), Secretaría de Salud, México, 2016.

Nota: Se han presentado 549 casos de influenza: 186 son de influenza AH1N1, 184 de influenza AH3N2, 121 de influenza B y 58 de influenza no tipificada (Semana 52).

## Indicador

### Cobertura de la población menor de 5 años beneficiada con el programa Nutrición extraescolar (PROALIMNE)

Indicador complementario de MIDE Jalisco

#### Descripción

Es el porcentaje de la población de uno a cuatro años de edad, no escolarizada atendida por los sistemas DIF en el estado, del total de población objetivo caracterizada por padecer desnutrición y sobrepeso. A través de la entrega de dotaciones alimenticias a los niños e incorporando acciones de orientación alimentaria para los padres, se coadyuva a mejorar la condición nutricia y el desarrollo de los menores en la primera etapa de su vida. La focalización de los beneficiarios está plasmada en el padrón integrado por niños con desnutrición o malnutrición, residentes de localidades con muy alta y alta marginación.

Como en otros programas, la cobertura resultante es parcial ya que representa la cobertura del DIF en el estado y no incluye las acciones y poblaciones atendidas por otras instituciones públicas y no gubernamentales.

Han crecido significativamente los recursos destinados a este programa y también en relación directa ha sido ampliada la cobertura poblacional.

Cobertura de la población menor de 5 años beneficiada con el programa Nutrición extraescolar (PROALIMNE)							
2011	2012	2013	2014	2015	Valor vigente 2016	Meta 2016	Reporta
24.65	43.82	52.55	46.90	46.94	46.94	46.94	DIF
Unidad de Medida: Porcentaje				Tendencia deseable: Ascendente			

Fuente: Elaborado por el Sistema DIF Jalisco con datos de la Dirección de Seguridad Alimentaria 2016, Consejo Nacional de Población (proyecciones de población al año 2030) e Instituto Nacional de Salud Pública, Secretaría de Salud (Encuesta Nacional de Salud y Nutrición 2012: Ensanut).

Nota: Con datos de la Encuesta Nacional de Salud y Nutrición (Ensanut 2012), la prevalencia (porcentaje) de baja talla en niñas y niños menores de 5 años es de 9.10%, lo que equivale a 53,281 niños del estado de Jalisco en esta situación. El sistema DIF Jalisco con la estrategia del programa Proalimne, benefició a 25,010 niñas y niños con dotaciones para garantizar su seguridad alimentaria, lo que equivale a una cobertura de 46.9% de la población con desnutrición.

## Indicador

### Consultas de primera vez en unidades de salud

Indicador complementario de MIDE Jalisco

#### Descripción

Este indicador se refiere a los servicios de atención médica ambulatoria otorgada por primera vez para cualquier enfermedad en cualquiera de las unidades médicas fijas y móviles que brindan atención a la población sin seguridad social, incluidas las del Seguro Popular.

Consultas de primera vez en unidades de salud							
2011	2012	2013	2014	2015	Valor vigente 2016	Meta 2016	Reporta
1'590,505	1'500,176	1'465,261	1'682,684	1'572,271	1'482,165	1'627,477	SSJ
Unidad de Medida: Consultas				Tendencia deseable: Ascendente			

Fuente: Sistema de Información en Salud (SIS), Secretaría de Salud, México, 2016.

Nota: Cifras preliminares sujetas a modificaciones (Semana 52).

## Indicador

### Índice de cobertura efectiva en atención de partos por personal especializado

Indicador complementario de MIDE Jalisco

## Descripción

Índice de cobertura efectiva en atención de partos por personal especializado.

Índice de cobertura efectiva en atención de partos por personal especializado							
2011	2012	2013	2014	2015	Valor vigente 2016	Meta 2016	Reporta
99.59	99.56	99.67	99.44	99.60	99.44	99.77	SSJ
Unidad de Medida: Índice				Tendencia deseable: Ascendente			

Fuente: Secretaría de Salud, Dirección General de Información en Salud, estimaciones con base en las proyecciones de población de México 2005-2030, Conapo, México, 2016.

Nota: Información preliminar sujeta a modificaciones (Semana 52).

## Indicador

### Índice de trato digno en primer nivel de salud

Indicador complementario de MIDE Jalisco

## Descripción

Es un indicador compuesto que mide la satisfacción por la calidad de la atención en cuatro dominios. (Oportunidad de la atención, Información proporcionada por el médico, Surtimiento de medicamentos y por el trato recibido.)

Índice de trato digno en primer nivel de salud							
2011	2012	2013	2014	2015	Valor vigente 2016	Meta 2016	Reporta
96.20	95.90	94.30	96.60	94.60	95.40	95.23	SSJ
Unidad de Medida: Índice				Tendencia deseable: Ascendente			

Fuente: Sistema Nacional de Indicadores de Calidad en Salud (Indicas), Secretaría de Salud, 2016 (<http://dgces.salud.gob.mx/INDICASII/consulta.php>).

Nota: Información preliminar sujeta a modificaciones (Semana 52).

## Indicador

### Índice de trato digno en segundo nivel de salud

Indicador complementario de MIDE Jalisco

#### Descripción

Es un indicador compuesto que mide la satisfacción por la calidad de la atención en cuatro dominios. (Oportunidad de la atención, Información proporcionada por el médico, Surtimiento de medicamentos y por el trato recibido.)

Índice de trato digno en segundo nivel de salud							
2011	2012	2013	2014	2015	Valor vigente 2016	Meta 2016	Reporta
92.3	92.2	92.9	90.1	89.0	92.1	90.8	SSJ
Unidad de Medida: Índice				Tendencia deseable: Ascendente			

**Fuente:** Sistema Nacional de Indicadores de Calidad en Salud (Indicas), Secretaría de Salud, México, 2016 (<http://dgces.salud.gob.mx/INDICASII/consulta.php>).

**Nota:** Información preliminar sujeta a modificaciones (Semana 52).

## Indicador

### Muertes maternas

Indicador complementario de MIDE Jalisco

#### Descripción

Este indicador se define como el número de defunciones ocurridas en las mujeres por las complicaciones del embarazo, atención del parto y posparto durante el año.

Muertes maternas							
2011	2012	2013	2014	2015	Valor vigente 2016	Meta 2016	Reporta
36	36	34	52	34	37	30	SSJ
Unidad de Medida: Defunciones				Tendencia deseable: Descendente			

**Fuente:** Secretaría de Salud del Estado de Jalisco, 2016.

**Nota:** Información preliminar (Semana52), sujeta a modificación. Esta información es con base en la fecha de defunción y el lugar de residencia, se excluyen las defunciones de residentes en otras entidades federativas y en el extranjero.

## Indicador

### Población derechohabiente

Indicador complementario de MIDE Jalisco

#### Descripción

Total de personas que tienen derecho a recibir servicios médicos en alguna institución de salud pública o privada como: el Instituto Mexicano del Seguro Social (IMSS), el Instituto de Seguridad y Servicios Sociales de los Trabajadores del Estado (ISSSTE e ISSSTE estatal), Petróleos Mexicanos (PEMEX), la Secretaría de la Defensa Nacional (SEDENA), la Secretaría de Marina Armada de México (SEMAR), el Sistema de Protección Social en Salud o en otra.

Población derechohabiente							
2011	2012	2013	2014	2015	Valor vigente 2016	Meta 2016	Reporta
ND	ND	ND	ND	80.77	80.77	No evaluable*	IIEG
Unidad de Medida: Porcentaje				Tendencia deseable: Ascendente			

**Fuente:** Instituto de Información Estadística y Geográfica del Estado de Jalisco (IIEG) con datos del INEGI, Encuesta Intercensal 2015.

**Notas:** \*No evaluable, se refiere a los indicadores que no cuentan con valor actualizado por la fuente original en 2016, así como a los indicadores que ya no formarán parte del Plan Estatal de Desarrollo (PED) Jalisco, ni del Sistema MIDE Jalisco que entrará en vigor en 2017, al ser valorados técnicamente como no vigentes para fines de monitoreo, durante el proceso de actualización realizado entre mayo y junio de 2016. Para mayor detalle favor de consultar: <https://seplan.app.jalisco.gob.mx/indicadores>

El último valor reportado corresponde a la Encuesta Intercensal INEGI 2015 y será el mismo todo el año ya que la periodicidad de este indicador es quinquenal, esto según la disponibilidad de la fuente de información, que es INEGI.

## Indicador

### Tasa de mortalidad por cáncer cérvico uterino

Indicador complementario de MIDE Jalisco

## Descripción

Mide el número de defunciones por cáncer cérvico uterino por cien mil mujeres (tasa) en el lapso de un año.

Tasa de mortalidad por cáncer cérvico uterino							
2011	2012	2013	2014	2015	Valor vigente 2016	Meta 2016	Reporta
6.19	6.42	5.95	4.58	5.07	5.07	4.60	SSJ
Unidad de Medida: Tasa				Tendencia deseable: Descendente			

**Fuente:** INEGI/SS Después de la confronta de rectificación y ratificación de causas, sitio de la Dirección General de Información en Salud (DGIS). 2015.

**Nota:** INEGI/SS Después de la confronta de rectificación y ratificación de causas, sitio de la Dirección General de Información en Salud (DGIS) 1979-2015. La información es preliminar y sujeta a modificaciones.

## Indicador

### Tasa de mortalidad por cáncer de mama

Indicador complementario de MIDE Jalisco

## Descripción

Mide el número de defunciones por cáncer de mama por cien mil mujeres (tasa) en el lapso de un año.

Tasa de mortalidad por cáncer de mama							
2011	2012	2013	2014	2015	Valor vigente 2016	Meta 2016	Reporta
12.97	13.50	12.73	12.09	12.24	12.24	11.73	SSJ
Unidad de Medida: Tasa				Tendencia deseable: Descendente			

**Fuente:** Dirección General de Información en Salud (DGIS), Base de datos de defunciones 1979-2015, Sistema Nacional de Información en Salud (Sinais), Secretaría de Salud, México, 2015.

**Nota:** Se encuentran en proceso de confronta entre Secretaría de Salud Federal y el INEGI, una vez terminada ésta se registrarán los datos definitivos. Mientras tanto, en atención a la normativa vigente en la materia, la información es preliminar y sujeta a modificaciones.



## Indicador

### Tasa de suicidios por cada 100 mil habitantes

Indicador complementario de MIDE Jalisco

## Descripción

Este indicador mide el número de muertes por lesiones autoinfligidas intencionalmente (suicidios) en un período determinado.

Tasa de suicidios por cada 100 mil habitantes							
2011	2012	2013	2014	2015	Valor vigente 2016	Meta 2016	Reporta
5.95	6.54	5.71	6.05	6.59	6.59	5.97	SSJ
Unidad de Medida: Tasa				Tendencia deseable: Descendente			

**Fuente:** Dirección General de Información en Salud (DGIS), Base de datos de defunciones 1979-2015, Sistema Nacional de Información en Salud (SINAIS), México. Secretaría de Salud (<http://www.sinais.salud.gob.mx>), consulta: 2015.

**Nota:** INEGI/SS Sitio de la Dirección General de Información en Salud (DGIS) 1979-2015. La información es preliminar y sujeta a modificaciones.

## Indicador

### Trasplantes de órganos y tejidos realizados

Indicador complementario de MIDE Jalisco

## Descripción

Registro de trasplantes de órganos y tejidos realizados en Jalisco de instituciones públicas y privadas.

Trasplantes de órganos y tejidos realizados							
2011	2012	2013	2014	2015	Valor vigente 2016	Meta 2016	Reporta
726	691	836	894	976	1,050	976	SSJ
Unidad de Medida: Trasplantes				Tendencia deseable: Ascendente			

**Fuente:** Consejo Estatal de Trasplantes de Órganos y Tejidos (CETOT), Secretaría de Salud Jalisco, México, 2016.

**Nota:** Información sujeta a modificación (Semana 52).

# Programa Sectorial Educación

## Temática Educación

### Indicador

#### Cobertura de educación superior (incluye posgrado, 19 a 24 años)

Indicador de segundo nivel del Plan Estatal de Desarrollo Jalisco 2013-2033

### Descripción

Es el porcentaje de la matrícula total del nivel técnico superior universitario, licenciatura y posgrado de la modalidad escolarizada, respecto al total de población de 19-24 años.

Cobertura de educación superior (incluye posgrado, 19 a 24 años)							
2011	2012	2013	2014	2015	Valor vigente 2016	Meta 2016	Reporta
24.92	25.38	26.50	26.52	27.44	27.80	No evaluable*	SiCyT
Unidad de Medida: Porcentaje				Tendencia deseable: Ascendente			

Fuente: SEP, Sistema Nacional de Información Estadística Educativa, 2016.

Notas: \*No evaluable, se refiere a los indicadores que no cuentan con valor actualizado por la fuente original en 2016, así como a los indicadores que ya no formarán parte del Plan Estatal de Desarrollo (PED) Jalisco, ni del Sistema MIDE Jalisco que entrará en vigor en 2017, al ser valorados técnicamente como no vigentes para fines de monitoreo, durante el proceso de actualización realizado entre mayo y junio de 2016. Para mayor detalle favor de consultar: <https://seplan.app.jalisco.gob.mx/indicadores>

El indicador se modificó para poder alinearse al Plan Nacional de Desarrollo (PND) por el indicador de cobertura educación superior (sin posgrado, 18 a 22 años). La matrícula total para el ciclo escolar 2014-2015 fue de 258,149 estudiantes en educación superior (licenciaturas, ingenierías, técnico superior universitario y posgrados), dividida en 46% en la Universidad de Guadalajara, 9% en estatal, 3% en federal, 1% en normal federalizada y 41% en privada. En el ciclo escolar 2014-2015, la matrícula estatal sectorizada a la SiCyT creció 9% en comparación con otras instituciones que en promedio creció 3%. Actualmente se elaboran estrategias para aprovechar al máximo las instalaciones estatales, las cuales se basan en el aprovechamiento de la tecnología. A través de diferentes sistemas como el de COEPES, se trabaja en coordinación con todas las universidades tanto privadas como públicas para lograr una mejor cobertura con calidad, equidad y pertinencia en educación superior.  
Fuente: Forma 911 C.E. 2014-2015.

### Indicador

#### Eficiencia terminal media superior

Indicador de segundo nivel del Plan Estatal de Desarrollo Jalisco 2013-2033

### Descripción

Es la relación porcentual de alumnos que termina el nivel de educación media superior de manera regular dentro del tiempo ideal establecido.

Eficiencia terminal media superior							
2011	2012	2013	2014	2015	Valor vigente 2016	Meta 2016	Reporta
70.82	65.62	78.88	67.36	71.93	90.88	90.88	SEJ
Unidad de Medida: Porcentaje				Tendencia deseable: Ascendente			

Fuente: Secretaría de Educación Pública (SEP), Sistema Nacional de Información Estadística Educativa (SNIEE), México, diciembre 2016.

Nota: El valor del indicador es calculado por la Secretaría de Educación Pública (SEP), su valor para diciembre 2016 hace referencia a la estimación para el fin del ciclo escolar 2015-2016. Los valores para los años 2013 y 2014 pueden diferir de informes anteriores debido a la última actualización del Sistema Nacional de Información Estadística Educativa (SNIEE) realizada en diciembre de 2014.

**Indicador****Eficiencia terminal primaria**

Indicador de segundo nivel del Plan Estatal de Desarrollo Jalisco 2013-2033

**Descripción**

Es la relación porcentual de alumnos que termina el nivel educativo de primaria de manera regular dentro del tiempo ideal establecido.

Eficiencia terminal primaria							
2011	2012	2013	2014	2015	Valor vigente 2016	Meta 2016	Reporta
95.39	92.79	95.54	95.91	96.69	97.15	97.15	SEJ
Unidad de Medida: Porcentaje				Tendencia deseable: Ascendente			

**Fuente:** Secretaría de Educación Pública (SEP), Sistema Nacional de Información Estadística Educativa (SNIEE), México, diciembre 2016.

**Nota:** El indicador es calculado por la Secretaría de Educación Pública (SEP), su valor para diciembre 2016 hace referencia a la estimación para el fin del ciclo escolar 2015-2016. Los valores para los años 2013 y 2014 pueden diferir de informes anteriores debido a la última actualización del Sistema Nacional de Información Estadística Educativa (SNIEE) realizada en diciembre de 2014.

**Indicador****Eficiencia terminal secundaria**

Indicador de segundo nivel del Plan Estatal de Desarrollo Jalisco 2013-2033

**Descripción**

Este indicador se refiere a la relación porcentual entre los egresados de secundaria y el número de estudiantes de nuevo ingreso al primer grado de ese nivel educativo de los dos ciclos escolares anteriores al que se calcula.

Eficiencia terminal secundaria							
2011	2012	2013	2014	2015	Valor vigente 2016	Meta 2016	Reporta
79.20	80.99	82.86	83.95	85.50	86.15	86.15	SEJ
Unidad de Medida: Porcentaje				Tendencia deseable: Ascendente			

**Fuente:** Secretaría de Educación Pública (SEP), Sistema Nacional de Información Estadística Educativa (SNIEE), México, diciembre 2016.

**Nota:** El indicador es calculado por la Secretaría de Educación Pública (SEP), su valor para diciembre 2016 hace referencia a la estimación para el fin del ciclo escolar 2015-2016 presentada en el "Reporte de indicadores educativos del Sistema Nacional de Información Estadística Educativa (SNIEE)", con fecha de actualización diciembre de 2014.

**Indicador****Tasa de Analfabetismo**

Indicador de segundo nivel del Plan Estatal de Desarrollo Jalisco 2013-2033

**Descripción**

Es el porcentaje de la población de 15 años y más que no sabe leer ni escribir un texto breve y sencillo sobre un tema relativo a su vida cotidiana, ni posee el dominio del cálculo básico.

Tasa de Analfabetismo							
2011	2012	2013	2014	2015	Valor vigente 2016	Meta 2016	Reporta
4.20	3.90	3.70	3.60	3.52	3.52	3.10 No evaluable*	SEJ
Unidad de Medida: Porcentaje				Tendencia deseable: Descendente			

Fuente: Instituto Nacional de Estadística y Geografía (INEGI), México, diciembre 2015.

Notas: \*No evaluable, se refiere a los indicadores que no cuentan con valor actualizado por la fuente original en 2016, así como a los indicadores que ya no formarán parte del Plan Estatal de Desarrollo (PED) Jalisco, ni del Sistema MIDE Jalisco que entrará en vigor en 2017, al ser valorados técnicamente como no vigentes para fines de monitoreo, durante el proceso de actualización realizado entre mayo y junio de 2016. Para mayor detalle favor de consultar: <https://seplan.app.jalisco.gob.mx/indicadores>

El valor del indicador para diciembre 2016 corresponde a información presentada en los tabulados básicos de la Encuesta Intercensal 2015 del Instituto Nacional de Estadística y Geografía (INEGI) levantada del 2 al 27 de marzo de 2015.

El Instituto Nacional para la Educación de los Adultos (INEA) estimó en 3.4% la tasa de analfabetismo al 31 de diciembre de 2015. Para 2016, la estimación del INEA fue de 3.2%

## Indicador

### Tasa de Población total con rezago educativo

Indicador de segundo nivel del Plan Estatal de Desarrollo Jalisco 2013-2033

## Descripción

Porcentaje de la población mayor de 15 años (adultos) que no tienen desarrolladas las habilidades básicas para leer, escribir y hacer cuentas, o que no iniciaron o no concluyeron su educación primaria o secundaria.

Tasa de Población total con rezago educativo							
2011	2012	2013	2014	2015	Valor vigente 2016	Meta 2016	Reporta
39.0	37.8	36.6	35.4	35.0	35.0	36.7	SEJ
Unidad de Medida: Porcentaje				Tendencia deseable: Descendente			

Fuente: Instituto Nacional para la Educación de los Adultos (INEA), Instituto Estatal para la Educación de Jóvenes y Adultos (Ineejad), México, diciembre 2016.

Nota: El valor del indicador para diciembre 2016 corresponde a la estimación del rezago educativo al 31 diciembre de 2015, elaborada por el Instituto Nacional para la Educación de los Adultos (INEA).

El valor puede diferir de informes anteriores debido a la última actualización del INEA realizada en enero de 2016.

## Indicador

### Abandono escolar Primaria

Indicador complementario de MIDE Jalisco

## Descripción

Es el total de alumnos que abandonan las actividades escolares antes de concluir algún grado o nivel educativo, expresado como porcentaje del total de alumnos inscritos en el ciclo escolar.

Abandono escolar Primaria							
2011	2012	2013	2014	2015	Valor vigente 2016	Meta 2016	Reporta
0.92	0.98	1.18	0.88	0.72	0.59	0.59	SEJ
Unidad de Medida: Porcentaje				Tendencia deseable: Descendente			

Fuente: Secretaría de Educación Pública (SEP), Sistema Nacional de Información Estadística Educativa (SNIEE), México, diciembre de 2016.

Nota: El indicador es calculado por la Secretaría de Educación Pública (SEP), su valor para diciembre de 2016 hace referencia a la estimación para el fin del ciclo escolar 2015-2016 del "Reporte de indicadores educativos del Sistema Nacional de Información Estadística Educativa (SNIEE)" realizado en diciembre de 2014.

## Indicador

### Abandono escolar Media Superior

Indicador complementario de MIDE Jalisco

## Descripción

Es el total de alumnos que abandonan las actividades escolares antes de concluir algún grado o nivel educativo, expresado como porcentaje del total de alumnos inscritos en el ciclo escolar.

Abandono escolar Media Superior							
2011	2012	2013	2014	2015	Valor vigente 2016	Meta 2016	Reporta
15.36	13.16	6.23	2.93	2.57	2.61	2.61	SEJ
Unidad de Medida: Porcentaje				Tendencia deseable: Descendente			

**Fuente:** Secretaría de Educación Pública (SEP), Sistema Nacional de Información Estadística Educativa (SNIEE), México, diciembre de 2016.

**Nota:** El indicador es calculado por la Secretaría de Educación Pública (SEP), su valor para diciembre de 2016 hace referencia a la estimación para el fin del ciclo escolar 2015-2016. Los valores para los años 2013 y 2014 pueden diferir de informes anteriores debido a la última actualización del Sistema Nacional de Información Estadística Educativa (SNIEE) realizada en diciembre de 2014.

## Indicador

### Abandono escolar Secundaria

Indicador complementario de MIDE Jalisco

## Descripción

Es el total de alumnos que abandonan las actividades escolares antes de concluir algún grado o nivel educativo, expresado como porcentaje del total de alumnos inscritos en el ciclo escolar.

Abandono escolar Secundaria							
2011	2012	2013	2014	2015	Valor vigente 2016	Meta 2016	Reporta
6.90	6.55	5.59	5.31	4.98	4.76	4.76	SEJ
Unidad de Medida: Porcentaje				Tendencia deseable: Descendente			

**Fuente:** Secretaría de Educación Pública (SEP), Sistema Nacional de Información Estadística Educativa (SNIEE), México, diciembre de 2016.

**Nota:** El indicador es calculado por la Secretaría de Educación Pública (SEP), su valor para diciembre de 2016 hace referencia a la estimación para el fin del ciclo escolar 2015-2016. Los valores para los años 2013 y 2014 pueden diferir de informes anteriores debido a la última actualización del Sistema Nacional de Información Estadística Educativa (SNIEE) realizada en diciembre de 2014.

## Indicador

### Abandono escolar Superior

Indicador complementario de MIDE Jalisco

## Descripción

Es el total de alumnos que abandonan las actividades escolares antes de concluir algún grado o nivel educativo, expresado como porcentaje del total de alumnos inscritos en el ciclo escolar.

Abandono escolar Superior							
2011	2012	2013	2014	2015	Valor vigente 2016	Meta 2016	Reporta
6.55	4.13	-2.22	-0.04	-0.01	1.05	-0.03	SICyT
Unidad de Medida: Porcentaje				Tendencia deseable: Descendente			

Fuente: Secretaría de Educación Pública (SEP), Sistema Nacional de Información Estadística Educativa (SNIEE), México, agosto 2016.

Nota: El indicador es calculado por la Secretaría de Educación Pública (SEP).

## Indicador

### Absorción media superior

Indicador complementario de MIDE Jalisco

## Descripción

Indica el porcentaje de alumnos que se inscriben en un nivel educativo, con respecto al número de alumnos que egresaron del nivel educativo inmediato anterior, cuyo ciclo recién terminó.

Absorción media superior							
2011	2012	2013	2014	2015	Valor vigente 2016	Meta 2016	Reporta
104.57	94.56	92.18	89.84	90.47	91.45	91.45	SEJ
Unidad de Medida: Porcentaje				Tendencia deseable: Ascendente			

Fuente: Secretaría de Educación Pública (SEP), Sistema Nacional de Información Estadística Educativa (SNIEE), México, diciembre de 2016.

Nota: El indicador es calculado por la Secretaría de Educación Pública (SEP), su valor para diciembre de 2016 hace referencia a la estimación para el inicio del ciclo escolar 2016-2017. Los valores para los años 2013 y 2014 pueden diferir de informes anteriores debido a la última actualización del Sistema Nacional de Información Estadística Educativa (SNIEE) realizada en diciembre de 2014.

## Indicador

### Absorción secundaria

Indicador complementario de MIDE Jalisco

## Descripción

Indica el porcentaje de alumnos que se inscriben en un nivel educativo, con respecto al número de alumnos que egresaron del nivel educativo inmediato anterior, cuyo ciclo recién terminó.

Absorción secundaria							
2011	2012	2013	2014	2015	Valor vigente 2016	Meta 2016	Reporta
97.32	96.73	97.50	97.69	97.85	97.99	97.99	SEJ
Unidad de Medida: Porcentaje				Tendencia deseable: Ascendente			

Fuente: Secretaría de Educación Pública (SEP), Sistema Nacional de Información Estadística Educativa (SNIEE), México, diciembre de 2016.

Nota: El indicador es calculado por la Secretaría de Educación Pública (SEP), su valor para diciembre de 2016 hace referencia a la estimación para el inicio del ciclo escolar 2016-2017. Los valores para los años 2013 y 2014 pueden diferir de informes anteriores debido a la última actualización del Sistema Nacional de Información Estadística Educativa (SNIEE) realizada en diciembre de 2014.

## Indicador

### Absorción superior

Indicador complementario de MIDE Jalisco

## Descripción

Indica el porcentaje de alumnos que se inscriben en un nivel educativo, con respecto al número de alumnos que egresaron del nivel educativo inmediato anterior, cuyo ciclo recién terminó.

Absorción superior							
2011	2012	2013	2014	2015	Valor vigente 2016	Meta 2016	Reporta
94.03	95.50	56.50	59.12	59.51	61.90	59.51	SICyT
Unidad de Medida: Porcentaje				Tendencia deseable: Ascendente			

**Fuente:** Secretaría de Educación Pública (SEP), Sistema Nacional de Información Estadística Educativa (SNIEE), México, agosto 2016.

**Nota:** El indicador es calculado por la Secretaría de Educación Pública (SEP), hace referencia al ciclo escolar 2015-2016. Los valores para los años 2013 y 2014 pueden diferir de informes anteriores debido a la última actualización del Sistema Nacional de Información Estadística Educativa (SNIEE) realizada en diciembre de 2014.

## Indicador

### Alumnos atendidos en educación especial

Indicador complementario de MIDE Jalisco

## Descripción

Este indicador contabiliza el número de alumnos atendidos en educación especial, tanto en los Centros de Atención Múltiple (CAM) como en las Unidades de Servicio y Apoyo a la Educación Regular (USAER).

Alumnos atendidos en educación especial							
2011	2012	2013	2014	2015	Valor vigente 2016	Meta 2016	Reporta
31,589	31,066	32,911	33,874	33,364	33,773	33,773	SEJ
Unidad de Medida: Alumnos				Tendencia deseable: Ascendente			

**Fuente:** Dirección de Estadística y Sistemas de Información, Secretaría de Educación Jalisco, diciembre de 2016.

**Nota:** Corresponde a 33,773 alumnos con necesidades educativas especiales atendidos en los Centros de Atención Múltiple (CAM) y en las Unidades de Servicio y Apoyo a la Educación Regular (USAER).

El valor del indicador para diciembre de 2016 es calculado por la Secretaría de Educación Jalisco (SEJ) para el inicio del ciclo escolar 2016-2017.

Los valores para los años 2014 y 2015 pueden diferir de informes anteriores debido a la última actualización de la Dirección de Estadística y Sistemas de Información (SEJ).

## Indicador

### Atención a la demanda potencial media superior

Indicador complementario de MIDE Jalisco

## Descripción

Es el porcentaje de la matrícula total de inicio de cursos de un nivel educativo (demanda atendida) entre la población en edad escolar del nivel en cuestión, que solicita la prestación de este servicio (demanda potencial).

Atención a la demanda potencial media superior							
2011	2012	2013	2014	2015	Valor vigente 2016	Meta 2016	Reporta
88.56	86.86	94.60	93.93	94.31	94.70	94.70	SEJ
Unidad de Medida: Porcentaje				Tendencia deseable: Ascendente			

**Fuente:** Secretaría de Educación Pública (SEP), Sistema Nacional de Información Estadística Educativa (SNIEE), México, diciembre de 2016.

**Nota:** El indicador es calculado por la Secretaría de Educación Pública (SEP), su valor para diciembre de 2016 hace referencia a la estimación para el inicio del ciclo escolar 2016-2017. Los valores para los años 2013 y 2014 pueden diferir de informes anteriores debido a la última actualización del Sistema Nacional de Información Estadística Educativa (SNIEE) realizada en diciembre de 2014.

## Indicador

### Atención a la demanda potencial preescolar

Indicador complementario de MIDE Jalisco

## Descripción

Es el porcentaje de la matrícula de 3-5 años de inicio de cursos de un nivel educativo (demanda atendida) entre la población en edad escolar del rango de edad 3-5 años disminuida por la población atendida en primaria de ese mismo rango de edad.

Atención a la demanda potencial preescolar							
2011	2012	2013	2014	2015	Valor vigente 2016	Meta 2016	Reporta
78.58	78.39	78.42	79.68	79.68	80.60	80.60	SEJ
Unidad de Medida: Porcentaje				Tendencia deseable: Ascendente			

**Fuente:** Dirección de Estadística y Sistemas de Información, Secretaría de Educación Jalisco, diciembre de 2016.

**Nota:** El valor del indicador es calculado por la Secretaría de Educación Jalisco (SEJ), su valor para diciembre de 2016 hace referencia a la estimación para el inicio del ciclo escolar 2016-2017. Los valores para los años 2013 y 2014 pueden diferir de informes anteriores debido a la última actualización de la Dirección de Estadística y Sistemas de Información de la SEJ.

## Indicador

### Atención a la demanda potencial primaria

Indicador complementario de MIDE Jalisco

## Descripción

Es el porcentaje de la matrícula de 6-11 años de inicio de cursos de un nivel educativo (demanda atendida) entre la población en edad escolar del rango de edad 6-11 años disminuida por la población con primaria terminada de ese mismo rango de edad (demanda potencial).

Atención a la demanda potencial primaria							
2011	2012	2013	2014	2015	Valor vigente 2016	Meta 2016	Reporta
103.48	102.71	103.80	101.38	102.08	100.52	100.52	SEJ
Unidad de Medida: Porcentaje				Tendencia deseable: Ascendente			

**Fuente:** (Dirección de Estadística y Sistemas de Información, Secretaría de Educación Jalisco, diciembre de 2016.

**Nota:** El valor del indicador es calculado por la Secretaría de Educación Jalisco (SEJ), su valor para diciembre de 2016 hace referencia a la estimación para el inicio del ciclo escolar 2016-2017. Los valores para los años 2013 y 2014 pueden diferir de informes anteriores debido a la última actualización de la Dirección de Estadística y Sistemas de Información SEJ).



## Indicador

### Atención a la demanda potencial secundaria

Indicador complementario de MIDE Jalisco

## Descripción

Es el porcentaje de la matrícula total de inicio de cursos de un nivel educativo (demanda atendida) entre la población en edad escolar del nivel en cuestión, que solicita la prestación de este servicio (demanda potencial).

Atención a la demanda potencial secundaria							
2011	2012	2013	2014	2015	Valor vigente 2016	Meta 2016	Reporta
92.74	93.06	94.14	94.46	94.52	94.76	94.76	SEJ
Unidad de Medida: Porcentaje				Tendencia deseable: Ascendente			

Fuente: Secretaría de Educación Pública (SEP), Sistema Nacional de Información Estadística Educativa (SNIEE), México, diciembre de 2016.

Nota: El indicador es calculado por la Secretaría de Educación Pública (SEP), su valor para diciembre de 2016 hace referencia a la estimación para el inicio del ciclo escolar 2016-2017. Los valores para los años 2013 y 2014 pueden diferir de informes anteriores debido a la última actualización del Sistema Nacional de Información Estadística Educativa (SNIEE) realizada en diciembre de 2014.

## Indicador

### Becas de instituciones de educación privada, gestionadas y entregadas a jóvenes (IJJ)

Indicador complementario de MIDE Jalisco

## Descripción

Este indicador evalúa la contribución del Instituto Jalisciense de la Juventud para que, los jóvenes que no ingresan al sistema educativo público, continúen su educación media superior y superior en universidades y escuelas privadas.

Becas de instituciones de educación privada, gestionadas y entregadas a jóvenes (IJJ)							
2011	2012	2013	2014	2015	Valor vigente 2016	Meta 2016	Reporta
167	177	512	1,823	1,178	1,379	1,300	IJJ
Unidad de Medida: Becas				Tendencia deseable: Ascendente			

Fuente: Coordinación Académica, Instituto Jalisciense de la Juventud, México, 2016.

## Indicador

### Casos de violencia entre iguales en el ámbito escolar registrados en las escuelas de educación básica

Indicador complementario de MIDE Jalisco

## Descripción

Es el total de casos de violencia escolar de Educación Básica denunciados, desagregados por municipio.

**Casos de violencia entre iguales en el ámbito escolar registrados en las escuelas de educación básica**

2011	2012	2013	2014	2015	Valor vigente 2016	Meta 2016	Reporta
ND	ND	117	187	165	84	80	SEJ

Unidad de Medida: Casos

Tendencia deseable: Descendente

Fuente: Secretaría de Educación Jalisco, diciembre de 2016.

Nota: El valor del indicador al 31 de diciembre de 2016 corresponde a 84 casos de violencia entre iguales en el ámbito escolar registrados en las escuelas de educación básica de la Secretaría de Educación Jalisco.

**Indicador****Cédulas profesionales emitidas**

Indicador complementario de MIDE Jalisco

**Descripción**

Este indicador señala la cantidad de cédulas estatales que se entregan para el ejercicio de las profesiones en el estado.

**Cédulas profesionales emitidas**

2011	2012	2013	2014	2015	Valor vigente 2016	Meta 2016	Reporta
7,212	8,117	9,667	10,471	11,960	16,176	28,200	SGG

Unidad de Medida: Cédulas

Tendencia deseable: Ascendente

Fuente: Dirección de Profesiones del Estado, Secretaría General de Gobierno, México, 2016.

Nota: El sistema informático para el registro de títulos por parte de las instituciones educativas aún no está terminado al 100%. Este sistema tiene la finalidad de que las instituciones educativas capturen la información, y la dirección de profesiones valide los datos y emitamos la cédula para evitarle a los profesionistas que se desplacen de su lugar de origen a la ciudad de Guadalajara. Ya se tienen 12 convenios de colaboración, los más importantes por el número de graduados son: Universidad de Guadalajara, SEJ y SICyT.

**Indicador****Cobertura preescolar (3 a 5 años)**

Indicador complementario de MIDE Jalisco

**Descripción**

Es la relación porcentual de alumnos inscritos del nivel de preescolar respecto a la población de 3 a 5 años de edad.

**Cobertura preescolar (3 a 5 años)**

2011	2012	2013	2014	2015	Valor vigente 2016	Meta 2016	Reporta
70.81	70.63	70.52	70.79	71.20	71.56	71.56	SEJ

Unidad de Medida: Porcentaje

Tendencia deseable: Ascendente

Fuente: Secretaría de Educación Pública (SEP), Sistema Nacional de Información Estadística Educativa (SNIEE), México, diciembre de 2016.

Nota: El indicador es calculado por la Secretaría de Educación Pública (SEP), su valor para diciembre 2016 hace referencia a la estimación para el inicio del ciclo escolar 2016-2017. Los valores para los años 2013 y 2014 pueden diferir de informes anteriores debido a la última actualización del Sistema Nacional de Información Estadística Educativa (SNIEE) realizada en diciembre de 2014.

## Indicador

### Cobertura primaria (6 a 11 años)

Indicador complementario de MIDE Jalisco

## Descripción

Es la proporción de la matrícula total de educación primaria, respecto a la población de 6 a 11 años, edad oficial para cursar este nivel.

Cobertura primaria (6 a 11 años)							
2011	2012	2013	2014	2015	Valor vigente 2016	Meta 2016	Reporta
112.26	110.29	108.42	105.98	104.91	104.15	104.15	SEJ
Unidad de Medida: Porcentaje				Tendencia deseable: Ascendente			

**Fuente:** Secretaría de Educación Pública (SEP), Sistema Nacional de Información Estadística Educativa (SNIEE), México, diciembre de 2016.

**Nota:** El indicador es calculado por la Secretaría de Educación Pública (SEP), su valor para diciembre 2016 hace referencia a la estimación para el inicio del ciclo escolar 2015-2016. Los valores para los años 2013 y 2014 pueden diferir de informes anteriores debido a la última actualización del Sistema Nacional de Información Estadística Educativa (SNIEE) realizada en diciembre de 2014.

## Indicador

### Egresados en primaria

Indicador complementario de MIDE Jalisco

## Descripción

Se refiere al número de alumnos que han acreditado satisfactoriamente todas las asignaturas y actividades que integran el plan de estudios de un determinado nivel educativo y que, por lo tanto, están en posibilidad de inscribirse o cursar el nivel educativo inmediato superior.

Egresados en primaria							
2011	2012	2013	2014	2015	Valor vigente 2016	Meta 2016	Reporta
139,596	163,211	160,412	165,163	154,436	153,031	153,031	SEJ
Unidad de Medida: Alumnos				Tendencia deseable: Ascendente			

**Fuente:** Secretaría de Educación Pública (SEP), Sistema Nacional de Información Estadística Educativa (SNIEE), México, diciembre de 2016.

**Nota:** El indicador es calculado por la Secretaría de Educación Pública (SEP), su valor para diciembre de 2016 hace referencia a la estimación para el fin del ciclo escolar 2015-2016. Los valores para los años 2013 y 2014 pueden diferir de informes anteriores debido a la última actualización del Sistema Nacional de Información Estadística Educativa (SNIEE) realizada en diciembre de 2014.

## Indicador

### Egresados media superior

Indicador complementario de MIDE Jalisco

## Descripción

Se refiere al número de alumnos que han acreditado satisfactoriamente todas las asignaturas y actividades que integran el plan de estudios de un determinado nivel educativo y que, por lo tanto, están en posibilidad de inscribirse o cursar el nivel educativo inmediato superior.

Egresados media superior							
2011	2012	2013	2014	2015	Valor vigente 2016	Meta 2016	Reporta
62,836	62,915	74,006	75,055	79,906	93,297	93,297	SEJ
Unidad de Medida: Alumnos				Tendencia deseable: Ascendente			

Fuente: Secretaría de Educación Pública (SEP), Sistema Nacional de Información Estadística Educativa (SNIEE), México, diciembre de 2016.

Nota: El indicador es calculado por la Secretaría de Educación Pública (SEP), su valor para diciembre 2016 hace referencia a la estimación para el fin del ciclo escolar 2015-2016. Los valores para los años 2013 y 2014 pueden diferir de informes anteriores debido a la última actualización del Sistema Nacional de Información Estadística Educativa (SNIEE) realizada en diciembre de 2014.

## Indicador

### Egresados secundaria

Indicador complementario de MIDE Jalisco

## Descripción

Se refiere al número de alumnos que han acreditado satisfactoriamente todas las asignaturas y actividades que integran el plan de estudios de un determinado nivel educativo y que, por lo tanto, están en posibilidad de inscribirse o cursar el nivel educativo inmediato superior.

Egresados secundaria							
2011	2012	2013	2014	2015	Valor vigente 2016	Meta 2016	Reporta
106,563	107,861	110,684	114,056	134,984	134,735	134,735	SEJ
Unidad de Medida: Alumnos				Tendencia deseable: Ascendente			

Fuente: Secretaría de Educación Pública (SEP), Sistema Nacional de Información Estadística Educativa (SNIEE), México, diciembre de 2016.

Nota: El indicador es calculado por la Secretaría de Educación Pública (SEP), su valor para diciembre de 2016 hace referencia a la estimación para el fin del ciclo escolar 2015-2016. Los valores para los años 2013 y 2014 pueden diferir de informes anteriores debido a la última actualización del Sistema Nacional de Información Estadística Educativa (SNIEE) realizada en diciembre de 2014.

## Indicador

### Espacios educativos construidos, rehabilitados o equipados

Indicador complementario de MIDE Jalisco

## Descripción

Espacios de construcción, rehabilitación y equipamiento, espacios educativos didácticos (aulas, laboratorios y talleres) y anexos (direcciones, núcleos de servicios sanitarios, bodegas, acervos de bibliotecas y áreas administrativas) terminados, en planteles escolares de todos los tipos, niveles y modalidades.

Espacios educativos construidos, rehabilitados o equipados							
2011	2012	2013	2014	2015	Valor vigente 2016	Meta 2016	Reporta
5,000	1,992	204	264	2,074	852	295	SEJ
Unidad de Medida: Espacios				Tendencia deseable: Ascendente			

Fuente: Secretaría de Educación Jalisco, Instituto de la Infraestructura Física Educativa del Estado de Jalisco (Infejal), diciembre de 2016.

Nota: Corresponde a 852 espacios educativos terminados del 1 de enero al 31 de diciembre de 2016, de los cuales 289 son espacios construidos y 399 espacios rehabilitados por Infejal y 164 son espacios equipados por la SEJ a través del programa Sustitución de Mobiliario Escolar. Estos espacios se realizaron con inversión autorizada, tanto del año 2016 como de los remanentes de años anteriores.

## Indicador

### Gasto público estatal en educación por alumno (incluye servicios personales y gastos de operación)

Indicador complementario de MIDE Jalisco

## Descripción

Este indicador permite conocer el promedio por alumno de los recursos financieros que se invierten en el sector educativo.

Gasto público estatal en educación por alumno (incluye servicios personales y gastos de operación)							
2011	2012	2013	2014	2015	Valor vigente 2016	Meta 2016	Reporta
12,700	12,780	14,000	14,000	14,600	16,300	16,300	SEJ
Unidad de Medida: Pesos				Tendencia deseable: Ascendente			

Fuente: Dirección de Programación y Presupuesto, Secretaría de Educación Jalisco, diciembre de 2016.

Nota: \*Cifras en pesos mexicanos.

\*\*Para la cuantificación del indicador se utilizan dos variables: el monto agregado de recursos que el Gobierno del Estado aplica en el ámbito educativo, así como el quantum de población escolar en el Sistema Educativo Estatal.

## Indicador

### Matrícula de estudiantes en educación superior en modalidades no escolarizadas

Indicador complementario de MIDE Jalisco

## Descripción

Es el total de alumnos inscritos en Educación Superior, de la modalidad no escolarizada, que por motivos de ocupación o por falta de tiempo no pudieron incorporarse a la educación regularizada; para ingresar es requisito haber concluido el bachillerato. Incluye posgrado y licenciatura universitaria y tecnológica.

Matrícula de estudiantes en educación superior en modalidades no escolarizadas							
2011	2012	2013	2014	2015	Valor vigente 2016	Meta 2016	Reporta
21,661	23,272	27,442	28,601	32,201	32,981	32,981	SEJ
Unidad de Medida: Alumnos				Tendencia deseable: Ascendente			

Fuente: Dirección de Estadística y Sistemas de Información, Secretaría de Educación Jalisco, diciembre de 2016.

Nota: El indicador es calculado por la Secretaría de Educación Jalisco (SEJ), su valor para diciembre de 2016 hace referencia a la estimación para el inicio del ciclo escolar 2016-2017. La matrícula de educación superior de la modalidad no escolarizada ya se encuentra incluida en la matrícula de educación superior.

## Indicador

### Matrícula educación media superior

Indicador complementario de MIDE Jalisco

## Descripción

Total de alumnos inscritos en bachillerato general, tecnológico y profesional medio. La edad oscila entre los 16 a 18 años.

Matrícula educación media superior							
2011	2012	2013	2014	2015	Valor vigente 2016	Meta 2016	Reporta
262,084	266,685	293,978	312,783	346,941	367,791	367,791	SEJ
Unidad de Medida: Alumnos				Tendencia deseable: Ascendente			

Fuente: Secretaría de Educación Pública (SEP), Sistema Nacional de Información Estadística Educativa (SNIEE), México, diciembre de 2016.

Nota: El indicador es calculado por la Secretaría de Educación Pública (SEP), su valor para diciembre 2016 hace referencia a la estimación para el inicio del ciclo escolar 2016-2017. Los valores para los años 2013 y 2014 pueden diferir de informes anteriores debido a la última actualización del Sistema Nacional de Información Estadística Educativa (SNIEE) realizada en diciembre de 2014.

## Indicador

### Matrícula en educación superior

Indicador complementario de MIDE Jalisco

## Descripción

Es el total de alumnos inscritos en Educación Superior, de la modalidad escolarizada. Incluye: Técnico Superior Universitario, Licenciatura y Posgrado. En edades de 19 a 24 años.

Matrícula en educación superior							
2011	2012	2013	2014	2015	Valor vigente 2016	Meta 2016	Reporta
205,686	211,662	222,027	228,624	237,399	263,636	245,506	SICyT
Unidad de Medida: Alumnos				Tendencia deseable: Ascendente			

Fuente: Secretaría de Educación Pública (SEP), Sistema Nacional de Información Estadística Educativa (SNIEE), México, agosto de 2016.

Nota: El indicador es calculado por la Secretaría de Educación Pública (SEP) mediante la matrícula de la forma 911 para el ciclo escolar 2015-2016. Los valores para los años 2013 y 2014 pueden diferir de informes anteriores debido a la última actualización del Sistema Nacional de Información Estadística Educativa (SNIEE) realizada en diciembre de 2014.

## Indicador

### Población alfabetizada

Indicador complementario de MIDE Jalisco

## Descripción

Es el número de personas que acreditan con examen final el módulo. La palabra en la vertiente hispanohablante y los módulos MIBES 1, 2 y 4 en la vertiente indígena. Son capaces de comprender, producir y usar convenciones básicas del lenguaje escrito, y las nociones elementales de matemáticas.

Población alfabetizada							
2011	2012	2013	2014	2015	Valor vigente 2016	Meta 2016	Reporta
6,079	5,239	3,066	5,092	11,219	9,838	11,219	SEJ
Unidad de Medida: Personas				Tendencia deseable: Ascendente			

Fuente: Instituto Estatal para la Educación de los Jóvenes y Adultos (Ineejad), diciembre de 2016.

Nota: El valor del indicador para diciembre 2016 corresponde a 9,838 personas alfabetizadas del 1 de enero al 31 de diciembre de 2016, 9,665 por el Instituto Estatal para la Educación de Jóvenes y Adultos (Ineejad) y 173 por la Dirección General de Educación Permanente de la SEJ.

## Indicador

### Porcentaje de titulación con respecto al número de egresados

Indicador complementario de MIDE Jalisco

## Descripción

Es la proporción de alumnos titulados en educación superior con respecto al total de egresados del mismo nivel.

Porcentaje de titulación con respecto al número de egresados							
2011	2012	2013	2014	2015	Valor vigente 2016	Meta 2016	Reporta
58.79	55.12	66.90	75.91	75.91	74.44	74.44	SEJ
Unidad de Medida: Porcentaje				Tendencia deseable: Ascendente			

Fuente: Dirección de Estadística y Sistemas de Información, Secretaría de Educación Jalisco, México, Diciembre de 2016.

Nota: Los valores del indicador para diciembre de 2016 son calculados por la Secretaría de Educación Jalisco (SEJ), hacen referencia a la estimación para el fin del ciclo escolar 2015-2016. Los valores para los años 2014 y 2015 pueden diferir de informes anteriores debido a la última actualización de la Dirección de Estadística y Sistemas de Información (SEJ).

## Indicador

### Posición general de acuerdo con los resultados de la prueba PISA en el área de Matemáticas

Indicador complementario de MIDE Jalisco

## Descripción

Este indicador mide la calidad del sistema educativo estatal en el contexto nacional, referenciado por el resultado de la entidad en la prueba PISA, en el área de matemáticas.

PISA es conocida en español como el Programa Internacional de Evaluación de Estudiantes y es una prueba desarrollada por la Organización para la Cooperación y el Desarrollo Económicos (OCDE). Desde 1997, PISA se aplica cada tres años a jóvenes de 15 y 16 años, en más de 60 países del mundo; en México cubre principalmente la educación media superior, el bachillerato y sus modalidades de formación técnica, y también incluye alumnos de secundarias generales, técnicas y telesecundarias.

La evaluación cubre las áreas de lectura, matemáticas y ciencias, y busca conocer competencias y habilidades para analizar y resolver problemas, manejar información y enfrentar situaciones relacionadas con cada una de estas áreas.

Cada año de aplicación, la prueba se concentra en alguna de las tres áreas evaluadas. Los resultados 2013 de la aplicación de la prueba 2012 tuvo un énfasis en matemáticas.

Posición general de acuerdo con los resultados de la prueba PISA en el área de Matemáticas							
2011	2012	2013	2014	2015	Valor vigente 2016	Meta 2016	Reporta
NA	NA	3	NA	NA	3	3 No evaluable*	SEJ
Unidad de Medida: Posición				Tendencia deseable: Descendente			

Fuente: Instituto Nacional para la Evaluación de la Educación (INEE), 2013, México en PISA 2012, 1a edición, México.

Notas: \*No evaluable, se refiere a los indicadores que no cuentan con valor actualizado por la fuente original en 2016, así como a los indicadores que ya no formarán parte del Plan Estatal de Desarrollo (PED) Jalisco, ni del Sistema MIDE Jalisco que entrará en vigor en 2017, al ser valorados técnicamente como no vigentes para fines de monitoreo, durante el proceso de actualización realizado entre mayo y junio de 2016. Para mayor detalle favor de consultar: <https://seplan.app.jalisco.gob.mx/indicadores>

El valor del indicador para septiembre de 2016 se determinó con base en los resultados del Programa para la Evaluación Internacional de Estudiantes (PISA por sus siglas en inglés) aplicado en 2012 y publicado en diciembre de 2013. Los resultados de la prueba aplicada en 2015 se publican hasta diciembre de 2016.

Las posiciones de los estados en la prueba PISA se asignan por el puntaje obtenido en ésta. Al porcentaje más alto se le asigna la posición 1, y así sucesivamente. Cuando hay empate en el puntaje, en dos o más estados, se les da la misma posición, sin embargo el orden consecutivo de posiciones se rompe, quedando en apariencia algunas posiciones o lugares desiertos.

La actualización del indicador es trianual.

## Indicador

### Posición general de acuerdo con los resultados de la prueba PISA en el área de ciencias

Indicador complementario de MIDE Jalisco

## Descripción

Este indicador mide la calidad del sistema educativo estatal en el contexto nacional, referenciado por el resultado de la entidad en la prueba PISA, en el área de ciencias.

PISA es conocida en español como el Programa Internacional de Evaluación de Estudiantes y es una prueba desarrollada por la Organización para la Cooperación y el Desarrollo Económicos (OCDE). Desde 1997, PISA se aplica cada tres años a jóvenes de 15 y 16 años, en más de 60 países del mundo. En México cubre principalmente la educación media superior, el bachillerato y sus modalidades de formación técnica, y también incluye alumnos de secundarias generales, técnicas y telesecundarias.

La evaluación cubre las áreas de lectura, matemáticas y ciencias y busca conocer competencias y habilidades para analizar y resolver problemas, manejar información y enfrentar situaciones relacionadas con cada una de estas áreas.

Cada año de aplicación, la prueba se concentra en alguna de las tres áreas evaluadas. En 2012 el énfasis se centró en matemáticas.

Posición general de acuerdo con los resultados de la prueba PISA, en el área de ciencias							
2011	2012	2013	2014	2015	Valor vigente 2016	Meta 2016	Reporta
NA	NA	1	NA	NA	1	1 No evaluable*	SEJ
Unidad de Medida: Posición				Tendencia deseable: Descendente			

Fuente: Instituto Nacional para la Evaluación de la Educación (INEE), 2013. México en PISA, 2012, 1a edición, México.

Notas: \*No evaluable, se refiere a los indicadores que no cuentan con valor actualizado por la fuente original en 2016, así como a los indicadores que ya no formarán parte del Plan Estatal de Desarrollo (PED) Jalisco, ni del Sistema MIDE Jalisco que entrará en vigor en 2017, al ser valorados técnicamente como no vigentes para fines de monitoreo, durante el proceso de actualización realizado entre mayo y junio de 2016. Para mayor detalle favor de consultar: <https://seplan.app.jalisco.gob.mx/indicadores>

El valor del indicador para septiembre de 2016 se determinó con base en los resultados del Programa para la Evaluación Internacional de Estudiantes (PISA por sus siglas en inglés) aplicado en 2012 y publicado en diciembre de 2013. Los resultados de la prueba aplicada en 2015 se publican hasta diciembre de 2016.

Las posiciones de los estados en la prueba PISA se asignan por el puntaje obtenido en ésta. Al porcentaje más alto se le asigna la posición 1 y así sucesivamente. Cuando hay empate en el puntaje, en dos o más estados, se les da la misma posición, sin embargo el orden consecutivo de posiciones se rompe, quedando en apariencia algunas posiciones o lugares desiertos.

La actualización del indicador es trianual.

## Indicador

### Posición general de acuerdo con los resultados de la prueba PISA en el área de lectura

Indicador complementario de MIDE Jalisco

## Descripción

Este indicador mide la calidad del sistema educativo estatal en el contexto nacional, referenciado por el resultado de la entidad en la prueba PISA, en el área de lectura.

PISA es conocida en español como el Programa Internacional de Evaluación de Estudiantes y es una prueba desarrollada por la Organización para la Cooperación y el Desarrollo Económicos (OCDE). Desde 1997, PISA se aplica cada tres años a jóvenes de 15 y 16 años, en más de 60 países del mundo. En México cubre principalmente la educación media superior, el bachillerato y sus modalidades de formación técnica, y también incluye alumnos de secundarias generales, técnicas y telesecundarias.

La evaluación cubre las áreas de lectura, matemáticas y ciencias, buscando conocer competencias y habilidades para analizar y resolver problemas, manejar información y enfrentar situaciones relacionadas con cada una de estas áreas.

Cada año de aplicación, la prueba se concentra en alguna de las tres áreas evaluadas. En 2012 el énfasis se centró en matemáticas.



Posición general de acuerdo con los resultados de la prueba PISA, en el área de lectura							
2011	2012	2013	2014	2015	Valor vigente 2016	Meta 2016	Reporta
NA	NA	8	NA	NA	8	8 No evaluable*	SEJ
Unidad de Medida: Posición				Tendencia deseable: Descendente			

**Fuente:** Instituto Nacional para la Evaluación de la Educación (INEE), 2013. México en PISA, 2012, 1a edición, México.

**Notas:** \*No evaluable, se refiere a los indicadores que no cuentan con valor actualizado por la fuente original en 2016, así como a los indicadores que ya no formarán parte del Plan Estatal de Desarrollo (PED) Jalisco, ni del Sistema MIDE Jalisco que entrará en vigor en 2017, al ser valorados técnicamente como no vigentes para fines de monitoreo, durante el proceso de actualización realizado entre mayo y junio de 2016. Para mayor detalle favor de consultar: <https://seplan.app.jalisco.gob.mx/indicadores>

El valor del indicador para septiembre de 2016 se determinó con base en los resultados del Programa para la Evaluación Internacional de Estudiantes (PISA por sus siglas en inglés) aplicado en 2012 y publicado en diciembre de 2013. Los resultados de la prueba aplicada en 2015 se publican hasta diciembre 2016.

Las posiciones de los estados en la prueba PISA se asignan por el puntaje obtenido en ésta. Al porcentaje más alto se le asigna la posición 1 y así sucesivamente. Cuando hay empate en el puntaje, en dos o más estados, se les da la misma posición, sin embargo el orden consecutivo de posiciones se rompe, quedando en apariencia algunas posiciones o lugares desiertos.

La actualización del indicador es trianual.

## Indicador

### Reprobación media superior

Indicador complementario de MIDE Jalisco

### Descripción

Es la relación porcentual de alumnos que finalizaron el ciclo escolar pero no cumplieron con los requisitos para ser promovidos del grado o nivel educativo que finaliza.

Reprobación media superior							
2011	2012	2013	2014	2015	Valor vigente 2016	Meta 2016	Reporta
25.33	23.55	30.89	31.00	30.83	30.64	30.64	SEJ
Unidad de Medida: Porcentaje				Tendencia deseable: Descendente			

**Fuente:** Secretaría de Educación Pública (SEP), Sistema Nacional de Información Estadística Educativa (SNIEE), México, diciembre de 2016.

**Nota:** El indicador es calculado por la Secretaría de Educación Pública (SEP), su valor para diciembre 2016 hace referencia a la estimación para el fin del ciclo escolar 2015-2016. Los valores para los años 2013 y 2014 pueden diferir de informes anteriores debido a la última actualización del Sistema Nacional de Información Estadística Educativa (SNIEE) realizada en diciembre de 2014.

## Indicador

### Reprobación primaria

Indicador complementario de MIDE Jalisco

### Descripción

Es la relación porcentual de alumnos que finalizaron el ciclo escolar pero no cumplieron con los requisitos para ser promovidos del grado o nivel educativo que finalizan.

Reprobación primaria							
2011	2012	2013	2014	2015	Valor vigente 2016	Meta 2016	Reporta
3.07	2.30	1.07	0.41	0.16	0.06	0.06	SEJ
Unidad de Medida: Porcentaje				Tendencia deseable: Descendente			

**Fuente:** Secretaría de Educación Pública (SEP), Sistema Nacional de Información Estadística Educativa (SNIEE), México, diciembre de 2016.

**Nota:** El indicador es calculado por la Secretaría de Educación Pública (SEP), su valor para diciembre de 2016 hace referencia a la estimación para el fin del ciclo escolar 2015-2016. Los valores para los años 2013 y 2014 pueden diferir de informes anteriores debido a la última actualización del Sistema Nacional de Información Estadística Educativa (SNIEE) realizada en diciembre de 2014.

## Indicador

### Reprobación secundaria

Indicador complementario de MIDE Jalisco

#### Descripción

Es la relación porcentual de alumnos que finalizaron el ciclo escolar pero no cumplieron con los requisitos para ser promovidos del grado o nivel educativo que finaliza.

Reprobación secundaria							
2011	2012	2013	2014	2015	Valor vigente 2016	Meta 2016	Reporta
16.14	12.33	9.07	8.58	8.09	7.64	7.64	SEJ
Unidad de Medida: Porcentaje				Tendencia deseable: Descendente			

Fuente: Secretaría de Educación Pública (SEP), Sistema Nacional de Información Estadística Educativa (SNIEE), México, diciembre de 2016.

Nota: El indicador es calculado por la Secretaría de Educación Pública (SEP), su valor para diciembre de 2016 hace referencia a la estimación para el fin del ciclo escolar 2015-2016. Los valores para los años 2013 y 2014 pueden diferir de informes anteriores debido a la última actualización del Sistema Nacional de Información Estadística Educativa (SNIEE) realizada en diciembre de 2014.

## Indicador

### Tasa de alfabetización 25 años y más

Indicador complementario de MIDE Jalisco

#### Descripción

Corresponde al porcentaje de la población mayor de 25 años que es capaz de leer y escribir, con entendimiento, una proposición simple y breve sobre su vida diaria. En general, el término "alfabetización" incluye también habilidades aritméticas, es decir, la capacidad de hacer cálculos matemáticos sencillos.

Tasa de alfabetización 25 años y más							
2011	2012	2013	2014	2015	Valor vigente 2016	Meta 2016	Reporta
NA	NA	NA	NA	94.8	94.8	No evaluable*	IIEG
Unidad de Medida: Porcentaje				Tendencia deseable: Ascendente			

Fuente: Encuesta Intercensal, INEGI 2015.

Notas: \*No evaluable, se refiere a los indicadores que no cuentan con valor actualizado por la fuente original en 2016, así como a los indicadores que ya no formarán parte del Plan Estatal de Desarrollo (PED) Jalisco, ni del Sistema MIDE Jalisco que entrará en vigor en 2017, al ser valorados técnicamente como no vigentes para fines de monitoreo, durante el proceso de actualización realizado entre mayo y junio de 2016. Para mayor detalle favor de consultar: <https://seplan.app.jalisco.gob.mx/indicadores>

Porcentaje de la población de 25 años y más que pueden leer y escribir, y entender, un texto breve y simple sobre su vida cotidiana. Corresponde a la razón de la población de 25 años y más que sabe leer y escribir un recado respecto de la población total de 25 años o más de edad, expresada como un porcentaje.

# Programa Sectorial

## Vivienda

### Temática

#### Vivienda

#### Indicador

#### Cobertura de viviendas con servicios básicos

Indicador de segundo nivel del Plan Estatal de Desarrollo Jalisco 2013-2033

#### Descripción

Se refiere al porcentaje de viviendas particulares habitadas que cuentan con la cobertura de los servicios básicos (luz eléctrica, agua entubada de la red pública y drenaje)

Cobertura de viviendas con servicios básicos							
2011	2012	2013	2014	2015	Valor vigente 2016	Meta 2016	Reporta
NA	NA	NA	NA	88.15	88.15	No evaluable*	IIEG
Unidad de Medida: Porcentaje				Tendencia deseable: Ascendente			

**Fuente:** Fuente: INEGI, Censo de Población y Vivienda 2010 y Encuesta Intercensal 2015.

**Notas:** \*No evaluable, se refiere a los indicadores que no cuentan con valor actualizado por la fuente original en 2016, así como a los indicadores que ya no formarán parte del Plan Estatal de Desarrollo (PED) Jalisco, ni del Sistema MIDE Jalisco que entrará en vigor en 2017, al ser valorados técnicamente como no vigentes para fines de monitoreo, durante el proceso de actualización realizado entre mayo y junio de 2016. Para mayor detalle favor de consultar: <https://seplan.app.jalisco.gob.mx/indicadores>

Corresponde a la razón de las viviendas particulares habitadas que disponen de servicios básicos (agua entubada, drenaje, energía eléctrica y excusado o sanitario) respecto del total de viviendas particulares habitadas, expresado como un porcentaje.

Nota: En lo que respecta al indicador de disponibilidad de agua, en 2005 se hace referencia a las viviendas que disponen de agua de la red pública si se abastecen dentro de la vivienda y fuera de la vivienda pero dentro del terreno. Para 2010 se considera que las viviendas disponen de agua entubada si se abastecen dentro de la vivienda y fuera de la vivienda pero dentro del terreno, de llave pública (o hidrante) o de otra vivienda.

#### Indicador

#### Población con carencia en el acceso a servicios básicos de la vivienda

Indicador de segundo nivel del Plan Estatal de Desarrollo Jalisco 2013-2033

#### Descripción

Porcentaje de la población en situación de carencia por servicios básicos en la vivienda a las personas que residan en viviendas que presenten, al menos, una de las siguientes características:

1. El agua se obtiene de un pozo, río, lago, arroyo, pipa; o bien, el agua entubada la obtienen por acarreo de otra vivienda, o de la llave pública o hidrante.
2. No cuentan con servicio de drenaje, o el desagüe tiene conexión a una tubería que va a dar a un río, lago, mar, barranca o grieta.
3. No disponen de energía eléctrica.
4. El combustible que se usa para cocinar o calentar los alimentos es leña o carbón sin chimenea.

Población con carencia en el acceso a servicios básicos de la vivienda							
2011	2012	2013	2014	2015	Valor vigente 2016	Meta 2016	Reporta
NA	9.2	NA	7.0	NA	7.0	6.0 No evaluable*	SDIS
Unidad de Medida: Porcentaje				Tendencia deseable: Descendente			

Fuente: Coneval, Medición de pobreza por entidad federativa, 2014.

Notas: \*No evaluable, se refiere a los indicadores que no cuentan con valor actualizado por la fuente original en 2016, así como a los indicadores que ya no formarán parte del Plan Estatal de Desarrollo (PED) Jalisco, ni del Sistema MIDE Jalisco que entrará en vigor en 2017, al ser valorados técnicamente como no vigentes para fines de monitoreo, durante el proceso de actualización realizado entre mayo y junio de 2016. Para mayor detalle favor de consultar: <https://seplan.app.jalisco.gob.mx/indicadores>

Este indicador está incluido en el Plan Estatal de Desarrollo (PED) Jalisco 2013-2033. Para cada uno de los 160 indicadores en esta condición se proyectaron metas de corto plazo (a 2015), de mediano plazo (a 2018) y de largo plazo (a 2033). Las metas 2015 deben compararse con la última actualización bienal de los indicadores de pobreza multidimensional del Coneval, que corresponde a las mediciones 2014 publicadas en 2015.

## Indicador

### Población con carencia por calidad y espacios en la vivienda

Indicador de segundo nivel del Plan Estatal de Desarrollo Jalisco 2013-2033

## Descripción

Porcentaje de personas que habitan en viviendas particulares en las que la resistencia de las paredes es de material precario (material de desecho o lámina de cartón; barro o bajareque, lámina de asbesto o metálica, carrizo, bambú o palma; madera o adobe).

Población con carencia por calidad y espacios en la vivienda							
2011	2012	2013	2014	2015	Valor vigente 2016	Meta 2016	Reporta
NA	9.1	NA	6.6	NA	6.6	6.0 No evaluable*	SDIS
Unidad de Medida: Porcentaje				Tendencia deseable: Descendente			

Fuente: Coneval, Medición de pobreza por entidad federativa, 2014.

Notas: \*No evaluable, se refiere a los indicadores que no cuentan con valor actualizado por la fuente original en 2016, así como a los indicadores que ya no formarán parte del Plan Estatal de Desarrollo (PED) Jalisco, ni del Sistema MIDE Jalisco que entrará en vigor en 2017, al ser valorados técnicamente como no vigentes para fines de monitoreo, durante el proceso de actualización realizado entre mayo y junio de 2016. Para mayor detalle favor de consultar: <https://seplan.app.jalisco.gob.mx/indicadores>

Este indicador está incluido en el Plan Estatal de Desarrollo (PED) Jalisco 2013-2033. Para cada uno de los 160 indicadores en esta condición, se proyectaron metas de corto plazo (a 2015), de mediano plazo (a 2018) y de largo plazo (a 2033). Las metas 2015 deben compararse con la última actualización bienal de los indicadores de pobreza multidimensional del Coneval, que corresponde a las mediciones 2014 publicadas en 2015.

## Indicador

### Viviendas propias

Indicador de segundo nivel del Plan Estatal de Desarrollo Jalisco 2013-2033

## Descripción

Se refiere al porcentaje de viviendas particulares habitadas en donde reside el dueño legal o de hecho.

Viviendas propias							
2011	2012	2013	2014	2015	Valor vigente 2016	Meta 2016	Reporta
NA	NA	NA	NA	57.13	57.13	No evaluable*	IIEG
Unidad de Medida: Porcentaje				Tendencia deseable: Ascendente			

Fuente: INEGI, Encuesta Intercensal 2015.

Notas: \*No evaluable, se refiere a los indicadores que no cuentan con valor actualizado por la fuente original en 2016, así como a los indicadores que ya no formarán parte del Plan Estatal de Desarrollo (PED) Jalisco, ni del Sistema MIDE Jalisco que entrará en vigor en 2017, al ser valorados técnicamente como no vigentes para fines de monitoreo, durante el proceso de actualización realizado entre mayo y junio de 2016. Para mayor detalle favor de consultar: <https://seplan.app.jalisco.gob.mx/indicadores>

Porcentaje de viviendas particulares habitadas en donde reside el dueño legal o de hecho. Corresponde a la razón de las viviendas particulares habitadas propias respecto de las viviendas particulares habitadas, expresada como un porcentaje.

Nota: Excluye las siguientes clases de vivienda: locales no construidos para habitación, viviendas móviles y refugios. Los límites de confiabilidad se calculan en 90%.

## Indicador

### Acciones de vivienda por IJALVI

Indicador complementario de MIDE Jalisco

## Descripción

Se trata de acciones para la atención de necesidades habitacionales como adquisición de vivienda, ampliación y/o mejoramiento, adquisición de lotes con servicios, auto-producción de vivienda u otras modalidades.

Acciones de vivienda por IJALVI							
2011	2012	2013	2014	2015	Valor vigente 2016	Meta 2016	Reporta
2,830	2,154	0	1,001	4,515	16,251	11,000	IJALVI
Unidad de Medida: Acciones				Tendencia deseable: Ascendente			

Fuente: Instituto Jalisciense de la Vivienda (ijalvi), México, 2016.

## Indicador

### Porcentaje de población en viviendas con hacinamiento

Indicador complementario de MIDE Jalisco

## Descripción

Es el resultado de dividir el número de personas que residen cotidianamente en la vivienda entre el número de cuartos de ésta. El indicador es calculado por el Consejo Nacional de Evaluación de la Política de Desarrollo Social (CONEVAL) y se publica de manera bienal, esto para determinar los subindicadores que conforman el indicador de la calidad y los espacios en la vivienda de la pobreza multidimensional, como son indicador de carencia del material de piso de la vivienda, techos de la vivienda y muros de la vivienda. Conforme a estas consideraciones, se identifica a las personas dentro de los hogares que carecen de calidad en el material de construcción y en los espacios de la vivienda.

Porcentaje de población en viviendas con hacinamiento							
2011	2012	2013	2014	2015	Valor vigente 2016	Meta 2016	Reporta
NA	7.94	NA	4.97	NA	4.97	4.97 No evaluable*	IIEG
Unidad de Medida: Porcentaje				Tendencia deseable: Descendente			

Fuente: Estimaciones del Coneval con base en el MCS-ENIGH 2008, 2010, 2012 y 2014.

Notas: \*No evaluable, se refiere a los indicadores que no cuentan con valor actualizado por la fuente original en 2016, así como a los indicadores que ya no formarán parte del Plan Estatal de Desarrollo (PED) Jalisco, ni del Sistema MIDE Jalisco que entrará en vigor en 2017, al ser valorados técnicamente como no vigentes para fines de monitoreo, durante el proceso de actualización realizado entre mayo y junio de 2016. Para mayor detalle favor de consultar: <https://seplan.app.jalisco.gob.mx/indicadores>

Estas cifras no incluyen el indicador de combustible para cocinar. La metodología para su cálculo se puede consultar en <http://www.coneval.gob.mx/Medicion/MP/Paginas/Metodologia.aspx>





**Comunidad y calidad de vida**





## Dimensión

# Comunidad y calidad de vida

### Indicador:

#### Índice de participación comunitaria

Indicador de primer nivel del Plan Estatal de Desarrollo Jalisco 2013-2033

### Descripción

El IpaC refleja la relación que mantiene el individuo con su comunidad y confianza con cada uno de los miembros de ella. Un valor cercano a 10 representa la plenitud comunal.

Índice de participación comunitaria							
2011	2012	2013	2014	2015	Valor vigente 2016	Meta 2016	Reporta
7.7	ND	ND	ND	ND	7.7	No evaluable*	Subseplan
Unidad de Medida: Índice				Tendencia deseable: Ascendente			

Fuente: Gobierno de Jalisco, Bienestar subjetivo y desarrollo Jalisco y sus regiones, 2011.

Nota: \*No evaluable, se refiere a los indicadores que no cuentan con valor actualizado por la fuente original en 2016, así como a los indicadores que ya no formarán parte del Plan Estatal de Desarrollo (PED) Jalisco, ni del Sistema MIDE Jalisco que entrará en vigor en 2017, al ser valorados técnicamente como no vigentes para fines de monitoreo, durante el proceso de actualización realizado entre mayo y junio de 2016. Para mayor detalle favor de consultar: <https://seplan.app.jalisco.gob.mx/indicadores>.

### Indicador:

#### Localidades con denominación de "Pueblos Mágicos"

Indicador de primer nivel del Plan Estatal de Desarrollo Jalisco 2013-2033

### Descripción

Contabiliza el número de localidades que han cumplido con los requisitos establecidos para obtener la denominación de "Pueblos Mágicos".

Localidades con denominación de "Pueblos Mágicos"							
2011	2012	2013	2014	2015	Valor vigente 2016	Meta 2016	Reporta
4	5	5	5	7	7	7	SECTUR
Unidad de Medida: Localidades				Tendencia deseable: Ascendente			

Fuente: Secretaría de Turismo, Gobierno de Jalisco, 2016.

Nota: Las localidades que cuentan con la denominación de Pueblo Mágico en Jalisco son: Tapalpa, Tequila, Mazamitla, San Sebastián del Oeste, Lagos de Moreno, Mascota y Talpa de Allende.

Las localidades de Mascota y Talpa de Allende recibieron el nombramiento de Pueblo Mágico el 25 de septiembre de 2015. Durante 2016, Sectur federal no abrió convocatoria para la incorporación de nuevos pueblos al programa.

**Indicador:****Población que participa en programas de activación física**

Indicador de primer nivel del Plan Estatal de Desarrollo Jalisco 2013-2033

**Descripción**

Porcentaje de la población total de Jalisco que participa en programas de activación física registrados en CODE Jalisco.

Población que participa en programas de activación física							
2011	2012	2013	2014	2015	Valor vigente 2016	Meta 2016	Reporta
-	16.00	62.00	14.32	24.18	59.83	56.00	CODE
Unidad de Medida: Porcentaje				Tendencia deseable: Ascendente			

**Fuente:** Consejo Estatal para el Fomento Deportivo, Gobierno de Jalisco, 2016.**Nota:** Incluye los programas de actividad física y bienestar, atención a municipios y de la Dirección de Educación Física y Deporte (SEJ).

Este indicador NO contempla en su reporte los programas de activación física que corresponden a los municipios así como tampoco las clases de educación física en el nivel básico de la Secretaría de Educación, para evitar doblar los reportes.

Sin embargo, se reportará en el apartado de Información Adicional de este indicador.

# Programa Sectorial Cultura

Temática

## Recreación y esparcimiento

Indicador:

### Asistentes a adiestramientos y estudios culturales

Indicador de segundo nivel del Plan Estatal de Desarrollo Jalisco 2013-2033

#### Descripción

Este indicador refleja el número de personas asistentes a talleres, cursos, conferencias, seminarios y diplomados realizados por las áreas y organismos de la Secretaría de Cultura.

Asistentes a adiestramientos y estudios culturales							
2011	2012	2013	2014	2015	Valor vigente 2016	Meta 2016	Reporta
34,788	28,844	151,494	133,797	141,268	120,236	148,739	CULTURA
Unidad de Medida: Personas				Tendencia deseable: Ascendente			

Fuente: Secretaría de Cultura, Gobierno de Jalisco, 2016.

Nota: En 2013, la Dirección de Desarrollo Institucional revisó la metodología de este indicador y decidió incluir actividades de áreas que hasta ese momento no se contabilizaban en el indicador.

Indicador:

### Asistentes a eventos culturales

Indicador de segundo nivel del Plan Estatal de Desarrollo Jalisco 2013-2033

#### Descripción

Este indicador se refiere a los asistentes en las presentaciones realizadas en el estado de Jalisco de las diferentes disciplinas artísticas.

Asistentes a eventos culturales							
2011	2012	2013	2014	2015	Valor vigente 2016	Meta 2016	Reporta
1'892,138	1'858,715	1'328,009	1'395,215	1'607,516	1'871,259	1'723,087	CULTURA
Unidad de Medida: Personas				Tendencia deseable: Ascendente			

Fuente: Secretaría de Cultura, Gobierno de Jalisco, 2016.

Nota: La diferencia que se presenta entre el valor del indicador y el desagregado municipal corresponde a asistentes a eventos realizados fuera del estado de Jalisco.

**Indicador:****Trabajadores registrados ante el IMSS en servicios de recreación y esparcimiento**

Indicador de segundo nivel del Plan Estatal de Desarrollo Jalisco 2013-2033

**Descripción**

Este indicador se refiere al registro del total de trabajadores asegurados por entidad federativa en servicios de recreación y esparcimiento, emitido por el Instituto Mexicano del Seguro Social.

Trabajadores registrados ante el IMSS en servicios de recreación y esparcimiento							
2011	2012	2013	2014	2015	Valor vigente 2016	Meta 2016	Reporta
13,480	12,857	15,668	15,813	16,116	16,962	No evaluable*	IIEG
Unidad de Medida: Trabajadores				Tendencia deseable: Ascendente			

**Fuente:** Instituto de Información Estadística y Geográfica del Estado de Jalisco (IIEG) con datos del IMSS, 2016.**Nota:** \*No evaluable, se refiere a los indicadores que no cuentan con valor actualizado por la fuente original en 2016, así como a los indicadores que ya no formarán parte del Plan Estatal de Desarrollo (PED) Jalisco, ni del Sistema MIDE Jalisco que entrará en vigor en 2017, al ser valorados técnicamente como no vigentes para fines de monitoreo, durante el proceso de actualización realizado entre mayo y junio de 2016. Para mayor detalle favor de consultar: <https://seplan.app.jalisco.gob.mx/indicadores>.

El último valor presentado corresponde al mes de noviembre de 2016, según la fuente de información, que es el IMSS.

**Temática****Desarrollo cultural y creativo****Indicador:****Bibliotecas por cada 100,000 habitantes**

Indicador de segundo nivel del Plan Estatal de Desarrollo Jalisco 2013-2033

**Descripción**

Este indicador se refiere a la disponibilidad de servicios bibliotecarios, así como el uso de nuevas tecnologías para atender a los usuarios que requieren del servicio.

Bibliotecas por cada 100,000 habitantes							
2011	2012	2013	2014	2015	Valor vigente 2016	Meta 2016	Reporta
3.78	3.84	3.85	3.85	3.85	3.85	No evaluable*	CULTURA
Unidad de Medida: Bibliotecas				Tendencia deseable: Ascendente			

**Fuente:** Secretaría de Cultura, Gobierno de Jalisco, 2015.**Nota:** \*No evaluable, se refiere a los indicadores que no cuentan con valor actualizado por la fuente original en 2016, así como a los indicadores que ya no formarán parte del Plan Estatal de Desarrollo (PED) Jalisco, ni del Sistema MIDE Jalisco que entrará en vigor en 2017, al ser valorados técnicamente como no vigentes para fines de monitoreo, durante el proceso de actualización realizado entre mayo y junio de 2016. Para mayor detalle favor de consultar: <https://seplan.app.jalisco.gob.mx/indicadores>.

Se modificó el denominador de 10,000 a 100,000 habitantes para contar con valores más representativos de la población en Jalisco. Esto también implicó homologar y escalar, de acuerdo a la nueva unidad de medida, los datos históricos y la meta 2013.

### Indicador:

## Museos por cada 100,000 habitantes

Indicador de segundo nivel del Plan Estatal de Desarrollo Jalisco 2013-2033

### Descripción

Se refiere a la disponibilidad de servicios museísticos por cada 100,000 habitantes en el Estado.

Museos por cada 100,000 habitantes							
2011	2012	2013	2014	2015	Valor vigente 2016	Meta 2016	Reporta
1.48	1.58	1.62	1.48	1.51	1.51	No evaluable*	CULTURA
Unidad de Medida: Museos				Tendencia deseable: Ascendente			

Fuente: Secretaría de Cultura, Gobierno de Jalisco, 2015.

**Nota:** \*No evaluable, se refiere a los indicadores que no cuentan con valor actualizado por la fuente original en 2016, así como a los indicadores que ya no formarán parte del Plan Estatal de Desarrollo (PED) Jalisco, ni del Sistema MIDE Jalisco que entrará en vigor en 2017, al ser valorados técnicamente como no vigentes para fines de monitoreo, durante el proceso de actualización realizado entre mayo y junio de 2016. Para mayor detalle favor de consultar: <https://seplan.app.jalisco.gob.mx/indicadores>.

Se modificó el denominador de 10,000 a 100,000 habitantes para contar con valores más representativos de la población en Jalisco. Esto también implicó homologar y escalar, de acuerdo a la nueva unidad de medida, los datos históricos y la meta 2013.

### Indicador

## Sitios arqueológicos en proceso de restauración

Indicador de segundo nivel del Plan Estatal de Desarrollo Jalisco 2013-2033

### Descripción

El indicador reporta el número de sitios arqueológicos que han sido objeto de inversión de la Secretaría de Cultura en rubros como compra de predios, conservación e investigación (lista enunciativa y no limitativa).

Sitios arqueológicos en proceso de restauración							
2011	2012	2013	2014	2015	Valor vigente 2016	Meta 2016	Reporta
9	9	9	9	3	3	No evaluable*	CULTURA
Unidad de Medida: Sitios				Tendencia deseable: Ascendente			

Fuente: Secretaría de Cultura, Gobierno de Jalisco, 2015.

**Nota:** \*No evaluable, se refiere a los indicadores que no cuentan con valor actualizado por la fuente original en 2016, así como a los indicadores que ya no formarán parte del Plan Estatal de Desarrollo (PED) Jalisco, ni del Sistema MIDE Jalisco que entrará en vigor en 2017, al ser valorados técnicamente como no vigentes para fines de monitoreo, durante el proceso de actualización realizado entre mayo y junio de 2016. Para mayor detalle favor de consultar: <https://seplan.app.jalisco.gob.mx/indicadores>.

**Indicador****Asistentes a bibliotecas públicas**

Indicador complementario de MIDE Jalisco

**Descripción**

Número de visitas a las bibliotecas públicas del Estado en el año en curso.

Asistentes a bibliotecas públicas							
2011	2012	2013	2014	2015	Valor vigente 2016	Meta 2016	Reporta
1'771,018	1'748,859	1'949,630	1'955,960	1'942,870	2'060,389	1'942,870	CULTURA
Unidad de Medida: Personas				Tendencia deseable: Ascendente			

Fuente: Secretaría de Cultura, Gobierno de Jalisco, 2016.

**Indicador****Ingreso promedio de las personas ocupadas en el sector cultural artístico (SCArt)**

Indicador complementario de MIDE Jalisco

**Descripción**

Ingreso anual promedio que obtienen las personas ocupadas en el Sector Cultural Artístico.

Ingreso promedio de las personas ocupadas en el sector cultural artístico (SCArt)							
2011	2012	2013	2014	2015	Valor vigente 2016	Meta 2016	Reporta
3,975.75	3,790.33	6,421.80	4,892.76	3,489.44	4,014.04	4,191.10	CULTURA
Unidad de Medida: Pesos				Tendencia deseable: Ascendente			

Fuente: Encuesta Nacional de Ocupación y Empleo (ENOE 2016), segundo trimestre.

**Nota:** La Secretaría de Cultura Jalisco realiza el cálculo de los ingresos en promedio del sector cultural artístico ocupado en el estado de acuerdo con los datos arrojados por la ENOE.

La cifra se obtiene computando todas las personas que reportaron haber estado ocupadas en actividades del sector, incluso las que estuvieron ocupadas pero no reportaron ingresos.

Para constituir el sector cultural artístico (SCArt) se tomaron en cuenta las siguientes categorías de ocupaciones: Directores y productores artísticos de cine, teatro y afines

Directores y gerentes de museos, cines y otros establecimientos deportivos y culturales.

Coordinadores y jefes de área en actividades artísticas de cine, teatro y afines. Coordinadores y jefes de área en museos, cines, deportivos y servicios culturales. Escritores y críticos literarios.

Periodistas y redactores. Traductores e intérpretes.

Pintores

Dibujantes y diseñadores artísticos, ilustradores y grabadores.

Escultores.

Escenógrafos. Compositores y arreglistas.

Músicos.

Cantantes.

Bailarines y coreógrafos.

Actores.

Payasos, mimos y cirqueros.

Auxiliares y técnicos de equipos de grabación y reproducción de video.

Auxiliares y técnicos de ingeniería de audio, sonido e iluminación.

Fotógrafos.

Instructores en estudios y capacitación artística.

### Indicador

#### Municipios que cuentan con casa de cultura

Indicador complementario de MIDE Jalisco

### Descripción

Este indicador muestra la relación de presencia de por lo menos una casa de cultura por municipio.

Municipios que cuentan con casa de cultura							
2011	2012	2013	2014	2015	Valor vigente 2016	Meta 2016	Reporta
118	118	118	118	118	118	121	CULTURA
Unidad de Medida: Municipios				Tendencia deseable: Ascendente			

Fuente: Secretaría de Cultura, Gobierno de Jalisco, 2016.

### Indicador

#### Visitantes a los museos de Jalisco que dependen de la Secretaría de Cultura

Indicador complementario de MIDE Jalisco

### Descripción

Número de visitantes nacionales y extranjeros, así como instituciones públicas o privadas al ICC.

Visitantes a los museos de Jalisco que dependen de la Secretaría de Cultura							
2011	2012	2013	2014	2015	Valor vigente 2016	Meta 2016	Reporta
142,443	121,992	455,044	468,239	479,802	597,262	479,802	CULTURA
Unidad de Medida: Personas				Tendencia deseable: Ascendente			

Fuente: Secretaría de Cultura, Gobierno de Jalisco, 2016.

# Programa Sectorial

## Deporte

### Temática

### Deporte

#### Indicador

### Municipios, integrados al Sistema, que realizan al menos 2 programas de activación física

indicador de segundo nivel del Plan Estatal de Desarrollo Jalisco 2013-2033

#### Descripción

Municipios que están integrados formalmente al Sistema Estatal de Cultura Física y Deporte, que realizan permanentemente al menos 2 (dos) programas de activación física CODE.

Municipios, integrados al Sistema, que realizan al menos 2 programas de activación física							
2011	2012	2013	2014	2015	Valor vigente 2016	Meta 2016	Reporta
NA	80	78	118	119	121	125	CODE
Unidad de Medida: Municipios				Tendencia deseable: Ascendente			

Fuente: Consejo Estatal para el Fomento Deportivo, Gobierno de Jalisco, 2016.

#### Indicador

### Número de medallas obtenidas en justas internacionales, por atletas que Jalisco incorpora a la selección nacional en el ciclo olímpico

Indicador de segundo nivel del Plan Estatal de Desarrollo Jalisco 2013-2033

#### Descripción

Atletas jaliscienses que son integrados a las selecciones nacionales para el ciclo olímpico.

Número de medallas obtenidas en justas internacionales, por atletas que Jalisco incorpora a la selección nacional en el ciclo olímpico							
2011	2012	2013	2014	2015	Valor vigente 2016	Meta 2016	Reporta
NA	102	222	442	306	93	160	CODE
Unidad de Medida: Medallas				Tendencia deseable: Ascendente			

Fuente: Consejo Estatal para el Fomento Deportivo, Gobierno de Jalisco, 2016.

**Nota:** 2016, fue el cierre y culminación de un ciclo olímpico más, donde nuestros representantes jaliscienses pelearon algunas de las medallas en los Juegos Olímpicos de Río de Janeiro 2016.

Ya que Jalisco aporta la mayor cantidad de atletas a la Delegación Mexicana que representa al país en Justas Internacionales que componen el Ciclo Olímpico, los criterios técnicos de entrenamiento y participación en eventos internacionales es el que aplican entrenadores y metodólogos de CODE Jalisco.

Por ello, nuestros atletas obtuvieron un número considerable de medallas durante el segundo (2014) y tercer año (2015) del ciclo olímpico participando en eventos internacionales se tiene.

Si observamos entonces las medallas obtenidas en Justas Internacionales en este 2016 baja considerablemente con respecto al año anterior, pero la eficiencia y rendimiento del atleta ha ido en aumento con relación a otros ciclos olímpicos ya que 14 jaliscienses surgidos bajo el sistema deportivo estatal, y que representaron a México en los olímpicos en Río, se colocaron entre los mejores 10 del mundo en sus disciplinas y lograron ellos solos un rendimiento del 43% con respecto de toda la Delegación mexicana.



**Indicador**

**Posición de Jalisco en Olimpiada Nacional**

Indicador de segundo nivel del Plan Estatal de Desarrollo Jalisco 2013-2033

**Descripción**

Este indicador muestra la posición de Jalisco a nivel nacional como resultado de olimpiadas nacionales.

Posición de Jalisco en Olimpiada Nacional							
2011	2012	2013	2014	2015	Valor vigente 2016	Meta 2016	Reporta
1	1	1	1	1	1	1	CODE
Unidad de Medida: Posición				Tendencia deseable: Descendente			

**Fuente:** SEP, Comisión Nacional de Cultura Física y Deporte, 2016.

**Nota:** Jalisco ha ganado el título de campeón por 17 años consecutivos en la Olimpiada Nacional y por 12 años consecutivos en la Paralimpiada Nacional.

# Programa Sectorial

## Hogar y cohesión comunitaria

### Temática

### Hogar y cohesión comunitaria

#### Indicador

#### Denuncias por violencia intrafamiliar

Indicador de segundo nivel del Plan Estatal de Desarrollo Jalisco 2013-2033

#### Descripción

Muestra el número de denuncias (Averiguaciones Previas y Carpetas de Investigación) registradas por el delito de violencia intrafamiliar.

De acuerdo con la Norma Técnica para la Clasificación de Delitos del Fuero Común para Fines Estadísticos, el delito de violencia intrafamiliar se refiere a: Ejercer por acción u omisión, cualquier tipo de violencia física, psicoemocional sexual o patrimonial, dentro o fuera del domicilio familiar en contra del o la cónyuge, la concubina o el concubinario, el pariente consanguíneo en línea recta ascendente o descendente sin límite de grado, o el pariente colateral consanguíneo o afín hasta el cuarto grado, el adoptante o adoptado, o sobre el incapaz por el que es tutor o curador.

Denuncias por violencia intrafamiliar							
2011	2012	2013	2014	2015	Valor vigente 2016	Meta 2016	Reporta
4,280	5,958	4,594	4,576	8,543	11,422	6,559	FGE
Unidad de Medida: Averiguaciones previas				Tendencia deseable: Descendente			

Fuente: Dirección de Política Criminal y Estadística, Fiscalía General del Estado, Gobierno de Jalisco, Preliminar Diciembre 2016.

Nota: Cifras preliminares que están sujetas a los ajustes pertinentes debido a que en el proceso de investigación de las averiguaciones previas, pudieran sufrir cambios en el tipo de delito o presentar delitos adicionales, por lo que debe considerarse la información con estas reservas. Por lo que estas cifras pudieran no coincidir en el informe.

Cifras 2015 son preliminares al 31 de diciembre. Cifras 2014 son preliminares al 31 de diciembre. Cifras 2013 son preliminares al 31 de diciembre.

#### Indicador

#### Niñas, niños y adolescentes reintegrados a una familia de origen o adoptiva

Indicador de segundo nivel del Plan Estatal de Desarrollo Jalisco 2013-2033

#### Descripción

Niños pupilos legales de DIF reintegrados a una familia de origen o extensa, siendo un logro del Consejo Estatal de Familia para hacer realidad el derecho de los niños, que están bajo su custodia, a tener la calidez de una familia.

Niñas, niños y adolescentes reintegrados a una familia de origen o adoptiva							
2011	2012	2013	2014	2015	Valor vigente 2016	Meta 2016	Reporta
NA	85	86	126	444	472	450	DIF
Unidad de Medida: Personas				Tendencia deseable: Ascendente			

Fuente: Sistema DIF Jalisco, Procuraduría de Protección de Niñas, Niños y Adolescentes del Estado Jalisco, 2016.

Nota: La meta programada para el indicador "Niñas, niños y adolescentes reintegrados a una familia de origen o adoptiva" es creada a partir de la sumatoria de los pupilos reintegrados por la Dirección de Tutela de Derechos de la Procuraduría de Protección de Niñas, Niños y Adolescentes del Estado de Jalisco a través de custodias y las delegaciones institucionales de la Procuraduría de Protección de Niñas, Niños y Adolescentes del Estado de Jalisco a través de custodias.

## Indicador

### Prevalencia de consumo de drogas ilegales en adolescentes de 12 a 17 años de edad

Indicador de segundo nivel del Plan Estatal de Desarrollo Jalisco 2013-2033

## Descripción

Este indicador mide en términos porcentuales la proporción de jóvenes en el rango de edad de 12 a 17 años que consumen esporádicamente o consistentemente drogas ilegales como: marihuana, cocaína, metanfetaminas, heroína o inhalables.

Prevalencia de consumo de drogas ilegales en adolescentes de 12 a 17 años de edad							
2011	2012	2013	2014	2015	Valor vigente 2016	Meta 2016	Reporta
ND	ND	ND	ND	ND	4.8	1.6 No evaluable*	CECAJ
Unidad de Medida: Porcentaje				Tendencia deseable: Descendente			

Fuente: SS, CONADIC, Encuesta Nacional de Adicciones, 2008.

**Nota:** \*No evaluable, se refiere a los indicadores que no cuentan con valor actualizado por la fuente original en 2016, así como a los indicadores que ya no formarán parte del Plan Estatal de Desarrollo (PED) Jalisco, ni del Sistema MIDE Jalisco que entrará en vigor en 2017, al ser valorados técnicamente como no vigentes para fines de monitoreo, durante el proceso de actualización realizado entre mayo y junio de 2016. Para mayor detalle favor de consultar: <https://seplan.app.jalisco.gob.mx/indicadores>.

La información que arroja los resultados de la Encuesta Nacional de Adicciones a partir del 2011, es sobre la Región Occidente compartiendo la prevalencia de consumo con otros 5 Estados y se esperaban los resultados 2013 pero no fue realizada. Las ediciones anteriores eran solamente del estado de Jalisco por lo que no hay posibilidad de medir este indicador.

## Indicador

### Tasa de divorcios por cada mil matrimonios

Indicador de segundo nivel del Plan Estatal de Desarrollo Jalisco 2013-2033

## Descripción

Es el riesgo de la población casada civilmente de incurrir en divorcio.

Tasa de divorcios por cada mil matrimonios							
2011	2012	2013	2014	2015	Valor vigente 2016	Meta 2016	Reporta
111.61	109.46	109.46	109.46	106.11	106.11	No evaluable*	DIF
Unidad de Medida: Tasa				Tendencia deseable: Descendente			

Fuente: INEGI, Estadísticas vitales, diciembre de 2015.

**Nota:** \*No evaluable, se refiere a los indicadores que no cuentan con valor actualizado por la fuente original en 2016, así como a los indicadores que ya no formarán parte del Plan Estatal de Desarrollo (PED) Jalisco, ni del Sistema MIDE Jalisco que entrará en vigor en 2017, al ser valorados técnicamente como no vigentes para fines de monitoreo, durante el proceso de actualización realizado entre mayo y junio de 2016. Para mayor detalle favor de consultar: <https://seplan.app.jalisco.gob.mx/indicadores>.

La tasa de divorcio se calcula con el número de registros administrativos de divorcios y matrimonios publicados por el Instituto Nacional de Estadística y Geografía (INEGI). Los registros administrativos de divorcios y matrimonios disponibles corresponden al año 2013. (4,211 divorcios / 39,687 matrimonios).

Sistema DIF Jalisco, elaborado por la Subdirección General de Planeación y Fortalecimiento Municipal, Departamento de Evaluación, con base en información del Instituto Nacional de Estadística y Geografía (INEGI). (<http://www.inegi.org.mx/est/contenidos/proyectos/registros/vitales/nupcialidad/default.aspx>).

## Indicador

### Adolescentes que participan en acciones de prevención de adicciones en el Estado

Indicador complementario de MIDE Jalisco

## Descripción

Son las acciones de prevención universal, selectiva e indicada con 170 mil (20% de un total de 850 mil) adolescentes de 12 a 17 años de edad.

**Adolescentes que participan en acciones de prevención de adicciones en el Estado**

2011	2012	2013	2014	2015	Valor vigente 2016	Meta 2016	Reporta
313,353	373,348	400,997	429,101	535,248	523,204	535,300	CECAJ

Unidad de Medida: Adolescentes

Tendencia deseable: Ascendente

Fuente: Consejo Estatal Contra las Adicciones en Jalisco (CECAJ), México, 2016.

Nota: Este valor se adquiere de las actividades realizadas para la prevención de las adicciones dirigidas a adolescentes, las cuales se desarrollan mensualmente.

**Indicador****Capacitaciones sobre adicciones**

Indicador complementario de MIDE Jalisco

**Descripción**

Número de cursos, talleres, seminarios, diplomados concluidos sobre adicciones, para maestros, integrantes de organismos, servidores públicos, empresas, redes municipales de prevención de adicciones, instituciones educativas y público en general.

**Capacitaciones sobre adicciones**

2011	2012	2013	2014	2015	Valor vigente 2016	Meta 2016	Reporta
3,141	4,703	4,846	5,139	4,649	4,708	4,894	CECAJ

Unidad de Medida: Cursos y talleres

Tendencia deseable: Ascendente

Fuente: Consejo Estatal contra las Adicciones en Jalisco (CECAJ), México, 2016.

Nota: La metodología de cuantificación se ha modificado, por lo que los valores históricos están en proceso de ajuste.

## Indicador

### Casos de violencia intrafamiliar atendidos por DIF Jalisco y UAVIS

Indicador complementario de MIDE Jalisco

#### Descripción

Los valores corresponden al número de casos atendidos por los sistemas DIF en el estado durante el periodo informado, tanto por la Procuraduría de la defensa de la infancia y la familia a través del Consejo estatal para la prevención y atención de la violencia intrafamiliar en UAVI y la Dirección de Atención al maltrato.

Se entiende por UAVI a la Unidad para la Atención de la Violencia Intrafamiliar que opera dependiendo de un sistema DIF municipal. En ella, es recibida la denuncia de casos de violencia que ocurren al interior de familias del municipio o de municipios colindantes, para ser atendidas por un equipo profesional, especializado y capacitado con actualizaciones para la atención de esta problemática social. El equipo está compuesto por un abogado, un psicólogo y una trabajadora social.

Casos de violencia intrafamiliar atendidos por DIF Jalisco y UAVIS							
2011	2012	2013	2014	2015	Valor vigente 2016	Meta 2016	Reporta
4,231	3,157	4,250	5,850	5,996	5,772	5,996	DIF
Unidad de Medida: Casos				Tendencia deseable: Ascendente			

**Fuente:** Elaborado por el Sistema DIF Jalisco con datos de la Procuraduría de la Defensa de la Infancia y la Familia a través del Consejo Estatal para la Prevención y Atención de la Violencia Intrafamiliar (CEPAVI) en UAVI y la Dirección de Atención y Protección y la Dirección de Desarrollo Integral del Adulto Mayor, 2016.

**Nota:** Incluye los casos atendidos por los Sistemas DIF del estado a través de la Procuraduría de la Defensa de la Infancia y la Familia así como las Unidades de Atención a la Violencia Intrafamiliar (UAVI) municipales; así como los casos de la Dirección de Atención al Maltrato que se reportan en el municipio de Guadalajara, añadiendo en este municipio el número de personas de 60 y más años de edad en desamparo, víctimas de algún tipo de violencia, que recibieron atención de la Dirección de Desarrollo Integral del Adulto Mayor.

Al incrementar el número de UAVIS en el estado, los casos de violencia intrafamiliar atendidos aumentan; no se puede asegurar que la violencia intrafamiliar esté en incremento sino que la atención aumenta debido a la creación de unidades de atención a la violencia intrafamiliar y a la concientización sobre la denuncia.

## Indicador

### Personas atendidas con acciones de fortalecimiento familiar por los sistemas DIF en el estado

Indicador complementario de MIDE Jalisco

#### Descripción

Es la cantidad de personas que recibieron del Sistema DIF estatal y DIF municipales, durante el año, servicios de prevención y atención que fortalecen las relaciones positivas entre los miembros del hogar y mitigan los conflictos inherentes a la vulnerabilidad social.

Personas atendidas con acciones de fortalecimiento familiar por los sistemas DIF en el estado							
2011	2012	2013	2014	2015	Valor vigente 2016	Meta 2016	Reporta
NA	NA	NA	10,362	21,088	23,029	21,088	DIF
Unidad de Medida: Personas				Tendencia deseable: Ascendente			

**Fuente:** Sistema de información Institucional, a través de informes mensuales de programas, así como Padrón de Beneficiarios 2016.

**Nota:** Se reporta el valor de la población atendida con acciones de fortalecimiento familiar considerando la población atendida en el Centro de Atención en Terapia Familiar así como la suma de la población atendida en el programa Escuela Comunitaria Activa de Padres de Familia y por la Red de Psicólogos, que proporcionan las herramientas necesarias para llevar una convivencia sana y con valores, así como encontrar los elementos para la solución de problemas familiares.

La meta se supera debido al incremento de atención registrada por la Red de Psicólogos dado que al cambio de administración municipal se integraron nuevas personas a esta red, aumentando la cobertura de atención.

**Indicador****Porcentaje de embarazos en adolescentes**

Indicador complementario de MIDE Jalisco

**Descripción**

Se refiere a los nacidos vivos como producto de embarazos en mujeres de entre los 10-19 años con residencia en Jalisco, con respecto al total de nacidos vivos en Jalisco en un periodo determinado.

Porcentaje de embarazos en adolescentes							
2011	2012	2013	2014	2015	Valor vigente 2016	Meta 2016	Reporta
18.94	18.91	19.11	18.35	18.09	17.09	17.50	SSJ
Unidad de Medida: Porcentaje				Tendencia deseable: Descendente			

**Fuente:** Sistema de Información de Nacimientos (Sinac), sitio DGIS, Base de datos 2008-2016 (Cubos) INEGI/SSJ.

**Nota:** Cifra preliminar (Semana 52), sujeta a modificaciones.



**Garantía de derechos y libertad**





## Dimensión

# Garantía de derechos y libertad

### Indicador

#### Delitos del fuero común (por cada mil habitantes)

Indicador de primer nivel del Plan Estatal de Desarrollo Jalisco 2013-2033

### Descripción

Los delitos del fuero común son aquellos que se encuentran tipificados en los códigos penales de las entidades federativas.

La tasa es creciente para el año del cálculo (enero-diciembre), dado que los casos se van acumulando a lo largo del período de medición.

Delitos del fuero común (por cada mil habitantes)							
2011	2012	2013	2014	2015	Valor vigente 2016	Meta 2016	Reporta
11.89	12.20	13.87	11.68	12.02	13.30	No evaluable*	FGE
Unidad de Medida: Averiguaciones previas /				Tendencia deseable: Descendente			

Fuente: Dirección de Política Criminal y Estadística, Fiscalía General del Estado, Gobierno de Jalisco, preliminar diciembre 2016.

Notas: \*No evaluable, se refiere a los indicadores que no cuentan con valor actualizado por la fuente original en 2016, así como a los indicadores que ya no formarán parte del Plan Estatal de Desarrollo (PED) Jalisco, ni del Sistema MIDE Jalisco que entrará en vigor en 2017, al ser valorados técnicamente como no vigentes para fines de monitoreo, durante el proceso de actualización realizado entre mayo y junio de 2016. Para mayor detalle favor de Consultar: <https://seplan.app.jalisco.gob.mx/indicadores>.

Cifras preliminares sujetas a los ajustes pertinentes debido a que en el proceso de investigación de las averiguaciones previas pudieran sufrir cambios en el tipo de delito o presentar delitos adicionales, por lo que debe considerarse la información con estas reservas.

Cifras 2015 son preliminares al 31 de diciembre. Cifras 2014 son preliminares al 31 de diciembre. Cifras 2013 son preliminares al 31 de diciembre.

### Indicador

#### Incidencia delictiva del Fuero Federal (por cada cien mil habitantes)

Indicador de primer nivel del Plan Estatal de Desarrollo Jalisco 2013-2033

### Descripción

Este indicador se refiere a los delitos federales por cada 100 mil habitantes. Los delitos federales son aquellos que afectan a la federación o a la nación; éstos se encuentran tipificados en el Código Penal Federal y en las Leyes Especiales.

La tasa es creciente para el año del cálculo (enero-diciembre), dado que los casos se van acumulando a lo largo del período de medición.

Incidencia delictiva del Fuero Federal (por cada cien mil habitantes)							
2011	2012	2013	2014	2015	Valor vigente 2016	Meta 2016	Reporta
216.27	175.60	84.71	93.72	86.17	86.17	No evaluable*	Subseplan
Unidad de Medida: Denuncias				Tendencia deseable: Descendente			

Fuente: PGR, Incidencia delictiva por entidad federativa, 2015.

Notas: \*No evaluable, se refiere a los indicadores que no cuentan con valor actualizado por la fuente original en 2016, así como a los indicadores que ya no formarán parte del Plan Estatal de Desarrollo (PED) Jalisco, ni del Sistema MIDE Jalisco que entrará en vigor en 2017, al ser valorados técnicamente como no vigentes para fines de monitoreo, durante el proceso de actualización realizado entre mayo y junio de 2016. Para mayor detalle favor de Consultar: <https://seplan.app.jalisco.gob.mx/indicadores>.

La cifra de cierre de 2015 se actualizó ya que recientemente el portal presentó ajustes, por lo que la cifra difiere de lo publicado en el Tercer Informe de Gobierno.

\*Índice delictivo por cada 100,000 habitantes con base en las proyecciones de población 2006-2050, Conapo.

## Indicador

### Percepción de inseguridad (porcentaje)

Indicador de primer nivel del Plan Estatal de Desarrollo Jalisco 2013-2033

## Descripción

Este indicador muestra el porcentaje de la población de 18 años y más que se siente insegura en su entidad federativa.

Percepción de inseguridad (porcentaje)							
2011	2012	2013	2014	2015	Valor vigente 2016	Meta 2016	Reporta
71.14	61.50	75.90	68.00	69.60	69.10	68.80	FGE
Unidad de Medida: Porcentaje				Tendencia deseable: Descendente			

**Fuente:** INEGI, Encuesta Nacional de Victimización y Percepción sobre Seguridad Pública (Envipe) 2016. El valor actual corresponde a la Envipe 2016 del INEGI.

**Nota:** De 2006 a 2010, el valor reportado corresponde a las encuestas realizadas por el Instituto Ciudadano de Estudios Sobre Inseguridad (ICESI).

A partir de 2011 a la fecha, los valores reportados corresponden a la Encuesta Nacional de Victimización y Percepción sobre Seguridad Pública (Envipe), publicada por el INEGI.

## Indicador

### Posición en el subíndice "Sistema de derecho confiable y objetivo" del IMCO

Indicador de primer nivel del Plan Estatal de Desarrollo Jalisco 2013-2033

## Descripción

El "Sistema de Derecho Confiable y Objetivo" es un subíndice del Índice de Competitividad, el cual consta de nueve variables: incidencia delictiva, tasa de homicidios, índice de percepción de inseguridad, índice de imparcialidad de jueces, notaría, índice de calidad institucional de la justicia, índice de duración de procedimientos mercantiles, índice de eficiencia en la ejecución de sentencias y ejecución de contratos.

Este subíndice mide el entorno de seguridad física y jurídica de las entidades del país.

Posición en el subíndice "Sistema de derecho confiable y objetivo" del IMCO							
2011	2012	2013	2014	2015	Valor vigente 2016	Meta 2016	Reporta
NA	26	NA	18	NA	23	14	SGG
Unidad de Medida: Posición				Tendencia deseable: Descendente			

**Fuente:** Imco, Índice de Competitividad Estatal 2016.

**Nota:** El valor 2016, así como los demás rankings históricos, son resultado de los índices publicados en los años correspondientes (publicación bienal) conforme a la metodología vigente en cada caso. Los índices y subíndices se calculan con base en el procesamiento de datos con dos años de rezago. Para mayor detalle, favor de consultar: <http://imco.org.mx/indices/#/>

## Indicador

### Tasa de prevalencia delictiva por entidad federativa (por cada cien mil habitantes)

Indicador de primer nivel del Plan Estatal de Desarrollo Jalisco 2013-2033

## Descripción

Total de víctimas en la entidad federativa, entre la población de 18 años y más residente en ella multiplicada por 100,000 habitantes.

Tasa de prevalencia delictiva por entidad federativa (por cada cien mil habitantes)							
2011	2012	2013	2014	2015	Valor vigente 2016	Meta 2016	Reporta
24,452	26,181	31,861	33,029	31,375	33,800	31,375	FGE
Unidad de Medida: Tasa				Tendencia deseable: Descendente			

**Fuente:** INEGI, Encuesta Nacional de Victimización y Percepción sobre Seguridad Pública (Envipe) 2016.

**Nota:** Los valores son referentes a la Envipe 2016.

# Programa Sectorial

## Seguridad ciudadana

### Temática

### Seguridad ciudadana

#### Indicador

#### Homicidios dolosos

Indicador de segundo nivel del Plan Estatal de Desarrollo Jalisco 2013-2033

#### Descripción

Hace referencia a los eventos de homicidios dolosos ó intencionales registrados en Averiguaciones Previas y Carpetas de Investigación.

De acuerdo a la Norma Técnica para la Clasificación de los Delitos del Fuero Común para Fines Estadísticos, el delito de homicidio doloso se refiere a: la Conducta que comete una persona cuando priva de la vida a otra.

Homicidios dolosos							
2011	2012	2013	2014	2015	Valor vigente 2016	Meta 2016	Reporta
1,222	1,184	1,099	904	1,017	1,152	960	FGE
<b>Unidad de Medida:</b> Averiguaciones previas / <b>Tendencia deseable:</b> Descendente							

**Fuente:** Dirección de Política Criminal y Estadística, Fiscalía General del Estado, Gobierno de Jalisco, preliminar diciembre 2016.

**Nota:** Cifras preliminares sujetas a los ajustes pertinentes debido a que en el proceso de investigación de las averiguaciones previas pudieran sufrir cambios en el tipo de delito o presentar delitos adicionales, por lo que debe considerarse la información con estas reservas. Por lo que estas cifras pudieran no coincidir en el informe.

Cifras 2015 son preliminares al 31 de diciembre. Cifras 2014 son preliminares al 31 de diciembre. Cifras 2013 son preliminares al 31 de diciembre.

#### Indicador

#### Robos a casa habitación

Indicador de segundo nivel del Plan Estatal de Desarrollo Jalisco 2013-2033

#### Descripción

Muestra el número de denuncias (averiguaciones Previas y Carpetas de Investigación) registradas por el robo a casa habitación.

De acuerdo a la Norma Técnica para la Clasificación de los Delitos del Fuero Común para Fines Estadísticos, el delito de robo a casa habitación se refiere a: Apoderarse de cosa ajena mueble sin el consentimiento de quien legítimamente puede disponer de ella, en lugar cerrado o en edificio, vivienda, aposento o cuarto que estén habitados o destinados para habitación, comprendiendo no solo los que estén fijos en la tierra, sino también los móviles, sea cual fuere el material del que estén contruidos.

Robos a casa-habitación							
2011	2012	2013	2014	2015	Valor vigente 2016	Meta 2016	Reporta
6,175	6,679	7,211	6,092	4,753	4,436	4,753	FGE
<b>Unidad de Medida:</b> Averiguaciones previas / <b>Tendencia deseable:</b> Descendente							

**Fuente:** Dirección de Política Criminal y Estadística, Fiscalía General del Estado, Gobierno de Jalisco, preliminar diciembre 2016.

**Nota:** Cifras preliminares sujetas a los ajustes pertinentes debido a que en el proceso de investigación de las averiguaciones previas pudieran sufrir cambios en el tipo de delito o presentar delitos adicionales, por lo que debe considerarse la información con estas reservas. Por lo que estas cifras pudieran no coincidir en el informe.

Cifras 2015 son preliminares al 31 de diciembre. Cifras 2014 son preliminares al 31 de diciembre. Cifras 2013 son preliminares al 31 de diciembre.

## Indicador

### Robo a negocios

Indicador de segundo nivel del Plan Estatal de Desarrollo Jalisco 2013-2033

#### Descripción

Muestra el número de denuncias (averiguaciones Previas y Carpetas de Investigación) registradas por el robo a casa habitación.

De acuerdo con la Norma Técnica para la Clasificación de Delitos del Fuero Común para Fines Estadísticos, el delito de robo a negocios se refiere a: Apoderarse de cosas ajena mueble sin consentimiento de quien legítimamente pueda otorgarlo, en establecimiento o local comercial o de servicios.

Robos a negocios							
2011	2012	2013	2014	2015	Valor vigente 2016	Meta 2016	Reporta
3,664	3,347	4,268	3,626	2,773	2,797	2,773	FGE
Unidad de Medida: Averiguaciones previas /				Tendencia deseable: Descendente			

**Fuente:** Dirección de Política Criminal y Estadística, Fiscalía General del Estado, Gobierno de Jalisco, preliminar diciembre 2016.

**Nota:** Cifras preliminares sujetas a los ajustes pertinentes debido a que en el proceso de investigación de las averiguaciones previas pudieran sufrir cambios en el tipo de delito o presentar delitos adicionales, por lo que debe considerarse la información con estas reservas. Por lo que estas cifras pudieran no coincidir en el informe.

Cifras 2015 son preliminares al 31 de diciembre. Cifras 2014 son preliminares al 31 de diciembre. Cifras 2013 son preliminares al 31 de diciembre.

## Indicador

### Robos a personas

Indicador de segundo nivel del Plan Estatal de Desarrollo Jalisco 2013-2033

#### Descripción

Muestra el número de denuncias (Averiguaciones Previas y Carpetas de Investigación) registradas por el robo a personas.

De acuerdo a la Norma Técnica para la Clasificación de Delitos del Fuero Común para Fines Estadísticos, el delito de robo a personas (transeúntes) se refiere a: Apoderarse de una cosa ajena mueble con ánimo de dominio y sin consentimiento de quien legalmente pueda otorgarlo, siempre y cuando la persona se encuentre en la vía pública.

Robos a personas							
2011	2012	2013	2014	2015	Valor vigente 2016	Meta 2016	Reporta
3,205	3,302	7,817	2,806	2,344	2,306	2,344	FGE
Unidad de Medida: Averiguaciones previas /				Tendencia deseable: Descendente			

**Fuente:** Dirección de Política Criminal y Estadística, Fiscalía General del Estado, Gobierno de Jalisco, preliminar diciembre 2016.

**Nota:** Cifras preliminares sujetas a los ajustes pertinentes debido a que en el proceso de investigación de las averiguaciones previas pudieran sufrir cambios en el tipo de delito o presentar delitos adicionales, por lo que debe considerarse la información con estas reservas. Por lo que estas cifras pudieran no coincidir en el informe.

Cifras 2015 son preliminares al 31 de diciembre. Cifras 2014 son preliminares al 31 de diciembre. Cifras 2013 son preliminares al 31 de diciembre.

## Indicador

### Robo de vehículos particulares

Indicador de segundo nivel del Plan Estatal de Desarrollo Jalisco 2013-2033

## Descripción

Muestra el número de denuncias (averiguaciones Previas y Carpetas de Investigación) registradas por el robo de vehículos particulares.

De acuerdo a la Norma Técnica para la Clasificación de delitos del Fuero Común para fines Estadísticos, el delito de robo de vehículo se refiere a: Apoderarse de un vehículo automotriz estacionado o circulando por la vía pública, del lugar destinado para su guarda o reparación con ánimo de dominio y sin consentimiento de quien legalmente pueda otorgarlo.

Robos de vehículos particulares							
2011	2012	2013	2014	2015	Valor vigente 2016	Meta 2016	Reporta
9,994	8,827	9,892	7,486	7,253	8,345	7,253	FGE
Unidad de Medida: Averiguaciones previas /				Tendencia deseable: Descendente			

Fuente: Dirección de Política Criminal y Estadística, Fiscalía General del Estado, Gobierno de Jalisco, preliminar diciembre 2016.

Nota: Cifras preliminares sujetas a los ajustes pertinentes debido a que en el proceso de investigación de las averiguaciones previas pudieran sufrir cambios en el tipo de delito o presentar delitos adicionales, por lo que debe considerarse la información con estas reservas. Por lo que estas cifras pudieran no coincidir en el informe.

Cifras 2015 son preliminares al 31 de diciembre. Cifras 2014 son preliminares al 31 de diciembre. Cifras 2013 son preliminares al 31 de diciembre.

## Indicador

### Secuestros

Indicador de segundo nivel del Plan Estatal de Desarrollo Jalisco 2013-2033

## Descripción

Se refiere al número de secuestros registrados (averiguaciones previas y/o carpetas de investigación).

De acuerdo a la Norma Técnica para la Clasificación de los Delitos del Fuero Común para fines Estadísticos, el delito de secuestro se refiere a: Privación ilegal de la libertad de una persona con el propósito de obtener un rescate o cualquier beneficio que cause daño o perjuicio a la persona privada de la libertad o a terceros.

Secuestros							
2011	2012	2013	2014	2015	Valor vigente 2016	Meta 2016	Reporta
46	72	69	22	20	15	20	FGE
Unidad de Medida: Averiguaciones previas /				Tendencia deseable: Descendente			

Fuente: Dirección de Política Criminal y Estadística, Fiscalía General del Estado, Gobierno de Jalisco, preliminar diciembre 2016.

Nota: Cifras preliminares sujetas a los ajustes pertinentes debido a que en el proceso de investigación de las averiguaciones previas pudieran sufrir cambios en el tipo de delito o presentar delitos adicionales, por lo que debe considerarse la información con estas reservas. Por lo que estas cifras pudieran no coincidir en el informe.

Cifras 2015 son preliminares al 31 de diciembre. Cifras 2014 son preliminares al 31 de diciembre. Cifras 2013 son preliminares al 31 de diciembre.

## Indicador

### Delitos del fuero común

Indicador complementario del MIDE Jalisco

#### Descripción

Se refiere al número de denuncias (Averiguaciones Previas y Carpetas de investigación) sobre ilícitos que se encuentran tipificados en el Código Penal del Estado.

Delitos del fuero común							
2011	2012	2013	2014	2015	Valor vigente 2016	Meta 2016	Reporta
87,377	89,689	101,974	91,577	95,329	106,708	93,453	FGE
Unidad de Medida: Averiguaciones previas /				Tendencia deseable: Descendente			

Fuente: Dirección de Política Criminal y Estadística, Fiscalía General del Estado de Jalisco, México, preliminar diciembre 2016.

Nota: Cifras preliminares sujetas a los ajustes pertinentes debido a que en el proceso de investigación de las averiguaciones previas pudieran sufrir cambios en el tipo de delito o presentar delitos adicionales, por lo que debe considerarse la información con estas reservas. Por lo que estas cifras pudieran no coincidir en el informe.

Cifras 2015 son preliminares al 31 de diciembre. Cifras 2014 son preliminares al 31 de diciembre. Cifras 2013 son preliminares al 31 de diciembre.

## Indicador

### Extorsión telefónica

Indicador complementario de MIDE Jalisco

#### Descripción

Se refiere al número de Extorsiones denunciadas que fueron cometidas en el Estado vía telefónica y que dieron origen a una Averiguación Previa y/o Carpeta de Investigación.

Extorsión telefónica							
2011	2012	2013	2014	2015	Valor vigente 2016	Meta 2016	Reporta
238	295	519	365	571	347	468	FGE
Unidad de Medida: Averiguaciones previas /				Tendencia deseable: Descendente			

Fuente: Dirección de Política Criminal y Estadística, Fiscalía General del Estado de Jalisco, México, preliminar diciembre 2016.

Nota: Cifras preliminares sujetas a los ajustes pertinentes debido a que en el proceso de investigación de las averiguaciones previas pudieran sufrir cambios en el tipo de delito o presentar delitos adicionales, por lo que debe considerarse la información con estas reservas. Por lo que estas cifras pudieran no coincidir en el informe.

Cifras 2015 son preliminares al 31 de diciembre. Cifras 2014 son preliminares al 31 de diciembre. Cifras 2013 son preliminares al 31 de diciembre.

## Indicador

### Fraudes

Indicador complementario de MIDE Jalisco

#### Descripción

Muestra el número de denuncias (Averiguaciones Previas y Carpetas de Investigación) registradas por el delito de fraude

De acuerdo a la Norma Técnica para la Clasificación de Delitos del Fuero Común para Fines Estadísticos, el delito de fraude se refiere a: Engaño o acción de mala fe, a fin de obtener ilícitamente para beneficio propio o de un tercero, alguna cosa o alcanzar un lucro indebido en perjuicio o menoscabo del ofendido, aprovechándose del error en el que éste se encuentra.

Fraudes							
2011	2012	2013	2014	2015	Valor vigente 2016	Meta 2016	Reporta
4,698	5,729	6,330	6,126	6,587	6,909	6,356	FGE
Unidad de Medida: Averiguaciones previas /				Tendencia deseable: Descendente			

**Fuente:** Dirección de Política Criminal y Estadística, Fiscalía General del Estado de Jalisco, México, preliminar diciembre 2016.

**Nota:** Cifras preliminares mismas sujetas a los ajustes pertinentes debido a que en el proceso de investigación de las averiguaciones previas pudieran sufrir cambios en el tipo de delito o presentar delitos adicionales, por lo que debe considerarse la información con estas reservas. Por lo que estas cifras pudieran no coincidir en el informe.

Cifras 2015 son preliminares al 31 de diciembre. Cifras 2014 son preliminares al 31 de diciembre. Cifras 2013 son preliminares al 31 de diciembre.

## Indicador

### Personas Detenidas por el Comisionado de Seguridad Pública del Estado

Indicador complementario de MIDE Jalisco

#### Descripción

La seguridad pública es una función a cargo de la Federación, el Distrito Federal, los Estados y los Municipios, que comprende la prevención de los delitos; la investigación y persecución para hacerla efectiva. Jalisco cuenta a través de la Fiscalía General del Estado, con un Comisionado de Seguridad Pública, que es el encargado de conducir y proporcionar los servicios de seguridad pública, privada, seguridad vial y policía investigadora, en el ámbito de su competencia, así como la ejecución de las órdenes de competencia, aprehensión, reaprehensión, y cateo que emitan los órganos jurisdiccionales y ejecutar las órdenes y diligencias que el Ministerio Público le asigne.

Personas Detenidas por el Comisionado de Seguridad Pública del Estado							
2011	2012	2013	2014	2015	Valor vigente 2016	Meta 2016	Reporta
2,982	2,793	5,641	12,785	10,777	3,529	3,500	FGE
Unidad de Medida: Personas				Tendencia deseable: Ascendente			

**Fuente:** Comisionado de Seguridad Pública del Estado, Fiscalía General del Estado de Jalisco, México, 2016.

## Indicador

### Población que percibe a los jueces como corruptos (porcentaje)

Indicador complementario de MIDE Jalisco

#### Descripción

Este indicador muestra el porcentaje de la población de 18 años y más que considera a los jueces como corruptos.

Población que percibe a los jueces como corruptos (porcentaje)							
2011	2012	2013	2014	2015	Valor vigente 2016	Meta 2016	Reporta
70.8	67.4	70.3	66.4	72.5	67.6	70.2	FGE
Unidad de Medida: Porcentaje				Tendencia deseable: Descendente			

**Fuente:** INEGI, Encuesta Nacional de Victimización y Percepción sobre Seguridad Pública (Envipe) 2016.

**Nota:** Los valores actuales corresponden a la Encuesta Nacional de Victimización y Percepción sobre Seguridad Pública (Envipe) 2016.



## Indicador

### Población que percibe a los ministerios públicos y procuradurías como corruptas (porcentaje)

Indicador complementario de MIDE Jalisco

#### Descripción

Este indicador muestra el porcentaje de la población de 18 años y más que considera a los ministerios públicos y procuradurías como corruptas.

Población que percibe a los ministerios públicos y procuradurías como corruptas (porcentaje)							
2011	2012	2013	2014	2015	Valor vigente 2016	Meta 2016	Reporta
68.0	60.4	68.2	60.8	63.7	60.3	61.7	FGE
Unidad de Medida: Porcentaje				Tendencia deseable: Descendente			

Fuente: INEGI, Encuesta Nacional de Victimización y Percepción sobre Seguridad Pública (Envipe) 2016.

Nota: Los valores actuales corresponden a la Encuesta Nacional de Victimización y Percepción sobre Seguridad Pública (Envipe) 2016.

## Indicador

### Porcentaje de policías estatales y municipales evaluados en control de confianza por el Consejo Estatal de Seguridad Pública

Indicador complementario de MIDE Jalisco

#### Descripción

Indicador de seguimiento y desempeño del trámite de evaluación y control de confianza programado en el año y realizado por el Centro Estatal de Evaluación y Control de Confianza C3 del Consejo Estatal de Seguridad Pública (CESP).

Porcentaje de policías estatales y municipales evaluados en control de confianza por el Consejo Estatal de Seguridad Pública							
2011	2012	2013	2014	2015	Valor vigente 2016	Meta 2016	Reporta
ND	100	100	86.6	93.2	100	100	SGG
Unidad de Medida: Porcentaje				Tendencia deseable: Ascendente			

Fuente: Consejo Estatal de Seguridad Pública, Secretaría General de Gobierno, México, 2016.

Nota: La evaluación ha llegado al 100% respecto al total de elementos que fueron convocados a presentarse a dicho procedimiento, es decir el total de los elementos planeados y que fueron citados para presentarse al exámen y fueron evaluados.

## Indicador

### Robo a bancos

Indicador complementario de MIDE Jalisco

#### Descripción

Muestra el número de denuncias (Averiguaciones previas y Carpetas de Investigación) registradas por el robo a bancos (instituciones bancarias)

De acuerdo con la Norma Técnica para la Clasificación de Delitos del Fuero Común para Fines Estadísticos, el delito de robo a bancos se refiere a: Apoderarse sin derecho ni consentimiento de dinero, valores, documentos o instrumentos de débito, crédito o contenedores de obligaciones, liberaciones, endosos o transmisión de derechos de cualquier naturaleza que se encuentren en el interior de una institución financiera, de banca, de crédito o comercializadora de divisas u otros valores, o que tengan funciones recaudatorias, o contra las personas que las custodien o transporten.

Robos a bancos							
2011	2012	2013	2014	2015	Valor vigente 2016	Meta 2016	Reporta
111	58	139	59	55	71	55	FGE
<b>Unidad de Medida:</b> Averiguaciones previas / <b>Tendencia deseable:</b> Descendente							

**Fuente:** Dirección de Política Criminal y Estadística, Fiscalía General del Estado de Jalisco, México, preliminar diciembre 2016.

**Nota:** Cifras preliminares mismas sujetas a los ajustes pertinentes debido a que en el proceso de investigación de las averiguaciones previas pudieran sufrir cambios en el tipo de delito o presentar delitos adicionales, por lo que debe considerarse la información con estas reservas. Por lo que estas cifras pudieran no coincidir en el informe.

Cifras 2015 son preliminares al 31 de diciembre. Cifras 2014 son preliminares al 31 de diciembre. Cifras 2013 son preliminares al 31 de diciembre.

## Indicador

### Robo a vehículos de carga pesada

Indicador complementario de MIDE Jalisco

## Descripción

Muestra el número de denuncias (Averiguaciones previas y Carpetas de Investigación) registradas por el robo de vehículos de carga pesada

De acuerdo a la Norma Técnica para la Clasificación de Delitos del Fuero Común para Fines Estadísticos, el delito de robo a vehículos de carga pesada (robo a transportista) se refiere a: Apoderarse de un transporte de carga, incluido los vehículos de tracción diseñados para el remolque como tráileres, auto-tanque, panel cabinas, pipas, redilas, van, volteo y grúas y/o los bienes muebles que transporte, con el ánimo de dominio y sin consentimiento de quien legalmente pueda otorgarlo.

Robos a vehículos de carga pesada							
2011	2012	2013	2014	2015	Valor vigente 2016	Meta 2016	Reporta
432	375	391	378	477	761	427	FGE
<b>Unidad de Medida:</b> Averiguaciones previas / <b>Tendencia deseable:</b> Descendente							

**Fuente:** Dirección de Política Criminal y Estadística, Fiscalía General del Estado de Jalisco, México, preliminar diciembre 2016.

**Nota:** Cifras preliminares sujetas a los ajustes pertinentes debido a que en el proceso de investigación de las averiguaciones previas pudieran sufrir cambios en el tipo de delito o presentar delitos adicionales, por lo que debe considerarse la información con las reservas a estas aclaraciones. Por lo que estas cifras pudieran no coincidir en el informe.

Cifras 2015 son preliminares al 31 de diciembre. Cifras 2014 son preliminares al 31 de diciembre. Cifras 2013 son preliminares al 31 de diciembre.

## Temática

### Justicia y Estado de Derecho

## Indicador

### Reincidencia jurídica (porcentaje)

Indicador de segundo nivel del Plan Estatal de Desarrollo Jalisco 2013-2033

## Descripción

Este indicador se refiere a las personas que cometieron un delito y se les dictó sentencia condenatoria, salieron del reclusorio porque purgaron la pena o recibieron un beneficio de libertad anticipada y que cometieron otro delito por el cual reciben una nueva sentencia.

Reincidencia jurídica (porcentaje)							
2011	2012	2013	2014	2015	Valor vigente 2016	Meta 2016	Reporta
12.20	10.50	11.31	11.01	7.87	5.17	5.20	FGE
Unidad de Medida: Porcentaje				Tendencia deseable: Descendente			

Fuente: Fiscalía de Reinserción Social, Gobierno de Jalisco, 2016.

## Indicador

### Sentencias definitivas

Indicador de segundo nivel del Plan Estatal de Desarrollo Jalisco 2013-2033

### Descripción

Se refiere a las sentencias definitivas po emitidas por la 11 salas del Poder Judicial del Estado de Jalisco.

Sentencias Definitivas							
2011	2012	2013	2014	2015	Valor vigente 2016	Meta 2016	Reporta
10,616	7,934	9,250	8,902	8,942	6,408	9,033	FGE
Unidad de Medida: Sentencias				Tendencia deseable: Ascendente			

Fuente: Supremo Tribunal de Justicia (STJ) del Estado de Jalisco, Informe estadístico de las honorables salas del STJ, octubre 2016. El valor actual corresponde al acumulado enero-octubre de 2016.

Nota: Los datos reportados en 2015 se actualizaron ya que el valor del indicador se modificó recientemente de acuerdo al informe estadístico de las honorables salas del Supremo Tribunal de Justicia (STJEJ).

Los datos reportados de 2009 a 2012 corresponden al Informe de Actividades del Supremo Tribunal de Justicia del Estado de Jalisco.

<http://www.stjjalisco.gob.mx/pages/comunicacionsocial/informeanual#>

## Indicador

### Sobrepoblación penitenciaria (porcentaje)

Indicador de segundo nivel del Plan Estatal de Desarrollo Jalisco 2013-2033

### Descripción

Se refiere al porcentaje de la población penitenciaria que excede la espacios disponibles en los centros de reclusión del estado de Jalisco.

Sobrepoblación penitenciaria (porcentaje)							
2011	2012	2013	2014	2015	Valor vigente 2016	Meta 2016	Reporta
71.40	62.77	68.92	77.55	68.93	52.00	64.29	FGE
Unidad de Medida: Porcentaje				Tendencia deseable: Descendente			

Fuente: Fiscalía de Reinserción Social, Gobierno de Jalisco, 2016.

## Indicador

### Solución de emplazamientos de huelga

Indicador de segundo nivel del Plan Estatal de Desarrollo Jalisco 2013-2033

### Descripción

Este indicador mide el porcentaje de solución de emplazamientos a huelga registrados en un año. Se calcula como el cociente de huelgas resueltas entre huelgas emplazadas y el resultado se multiplica por cien.

Solución de emplazamientos de huelga							
2011	2012	2013	2014	2015	Valor vigente 2016	Meta 2016	Reporta
95.70	74.84	95.78	103.84	74.52	61.41	No evaluable*	STPS
Unidad de Medida: Porcentaje				Tendencia deseable: Ascendente			

Fuente: Secretaría del Trabajo y Previsión Social, Gobierno de Jalisco, 2016.

Notas: \*No evaluable, se refiere a los indicadores que no cuentan con valor actualizado por la fuente original en 2016, así como a los indicadores que ya no formarán parte del Plan Estatal de Desarrollo (PED) Jalisco, ni del Sistema MIDE Jalisco que entrará en vigor en 2017, al ser valorados técnicamente como no vigentes para fines de monitoreo, durante el proceso de actualización realizado entre mayo y junio de 2016. Para mayor detalle favor de Consultar: <https://seplan.app.jalisco.gob.mx/indicadores>.

El valor pasa de 100% debido a la solución de emplazamientos de años previos.

## Indicador

### Centros públicos y privados que operen los métodos alternos de solución de conflictos

Indicador complementario de MIDE Jalisco

## Descripción

Creación de centros públicos y privados para ofertar los métodos alternos de solución de conflictos, que consiste en la solución de conflictos entre particulares que de acuerdo a la legislación aplicable pueden ser en materias; civil, penal, mercantil, familiar etc., a través de convenios entre las partes en un período máximo de 30 días en materia penal y 90 días en las demás materias.

Centros públicos y privados que operen los métodos alternos de solución de conflictos							
2011	2012	2013	2014	2015	Valor vigente 2016	Meta 2016	Reporta
NA	NA	NA	71	98	135	125	SGG
Unidad de Medida: Centros				Tendencia deseable: Ascendente			

Fuente: Instituto de Justicia Alternativa, Jalisco, 2016.

## Indicador

### Liberaciones bajo fianza

Indicador complementario de MIDE Jalisco

## Descripción

Es el número de personas a quienes se les imputa la comisión de delitos del orden común liberados bajo fianza, con el objeto de que recuperen su libertad y se reintegren a la sociedad evitando la reproducción de conductas delictivas, siempre y cuando sean primo delincuentes y no hayan cometido delitos graves o violencia familiar.

Liberaciones bajo fianza							
2011	2012	2013	2014	2015	Valor vigente 2016	Meta 2016	Reporta
92	66	175	201	194	44	197	PS
Unidad de Medida: Liberaciones				Tendencia deseable: Ascendente			

Fuente: Fundación de Reintegración Social del Estado de Jalisco AC, Procuraduría Social, México, 2016.

Nota: El cumplimiento de la meta está supeditado a quién solicite el servicio y cumpla con los requisitos requeridos por la Fundación de Reintegración Social del Estado de Jalisco A.C.

## Indicador

### Mujeres atendidas en el Centro de Justicia para las Mujeres

Indicador complementario de MIDE Jalisco

#### Descripción

Atención y seguimiento a mujeres mayores de 18 años, víctimas de violencia familiar y del orden sexual, a través de Servicios Integrales, Empoderamiento y Acceso a la Justicia de la Zona Metropolitana de Guadalajara, Zapotlanejo y Tlajomulco, del resto de la población las mujeres son atendidas y derivadas a las instituciones correspondientes, por el Centro de Justicia para las Mujeres.

Mujeres atendidas en el Centro de Justicia para las Mujeres							
2011	2012	2013	2014	2015	Valor vigente 2016	Meta 2016	Reporta
NA	NA	NA	NA	4,869	10,033	5,112	FGE
Unidad de Medida: Personas				Tendencia deseable: Ascendente			

Fuente: Coordinación General del Centro de Justicia para las Mujeres, México, 2016.

## Indicador

### Porcentaje de Emplazamiento de Huelgas Solucionadas

Indicador complementario de MIDE Jalisco

#### Descripción

Todo conflicto colectivo entre Sindicato y Patrón o Representante de la fuente de trabajo emplazados a huelga, que evita el estallamiento de huelga al solucionarse por cualquier vía.

Porcentaje de Emplazamientos de Huelga Solucionados							
2011	2012	2013	2014	2015	Valor vigente 2016	Meta 2016	Reporta
ND	ND	ND	ND	57.40	61.41	50.00	STPS
Unidad de Medida: Porcentaje				Tendencia deseable: Ascendente			

Fuente: Secretaría del Trabajo y Previsión Social del Gobierno del Estado de Jalisco, México, 2016.

## Indicador

### Porcentaje de quejas resueltas del total de las recibidas en la Comisión de Arbitraje Médico

Indicador complementario de MIDE Jalisco

#### Descripción

Porcentaje de quejas resueltas del total recibidas durante el año en curso.

Porcentaje de quejas resueltas del total de las recibidas en la Comisión de Arbitraje Médico							
2011	2012	2013	2014	2015	Valor vigente 2016	Meta 2016	Reporta
66.17	10.29	126.00	82.98	82.33	85.63	83.38	SSJ
Unidad de Medida: Porcentaje				Tendencia deseable: Ascendente			

Fuente: Base de datos de la Comisión de Arbitraje Médico de Jalisco, Secretaría de Salud, México, 2016.

Nota: Información preliminar sujeta a cambios (Semana 52).

Las variaciones hacia la baja se debe a que las quejas que se reciben proporcionalmente son más que las quejas que se resuelven, de ahí que el porcentaje pueda subir o bajar de un mes a otro.

**Indicador****Predios rústicos de la pequeña propiedad regularizados**

Indicador complementario de MIDE Jalisco

**Descripción**

Indicador que muestra la cantidad de predios rústicos y hectáreas regularizadas en el estado de Jalisco, garantizando seguridad jurídica en la propiedad de las personas.

Predios rústicos de la pequeña propiedad regularizados							
2011	2012	2013	2014	2015	Valor vigente 2016	Meta 2016	Reporta
2,077	1,682	258	318	1,081	1,212	1,149	SGG
Unidad de Medida: Predios				Tendencia deseable: Ascendente			

Fuente: Dirección General de Asuntos Agrarios, Secretaría General de Gobierno, México, 2016.

Nota: Las cifras de cierre de 2013 y 2014 se actualizaron con un corte distinto al cierre, por lo que pueden diferir de informes publicados anteriormente.

**Indicador****Resolución de conflictos laborales fuera de juicio**

Indicador complementario de MIDE Jalisco

**Descripción**

Toda resolución de conflicto laboral entre trabajador y patrón o fuente de trabajo en el cual la junta interviene para su realización y evita llegar a una demanda.

Resolución de Conflictos Laborales Fuera de Juicio							
2011	2012	2013	2014	2015	Valor vigente 2016	Meta 2016	Reporta
ND	ND	ND	ND	57,268	69,134	57,270	STPS
Unidad de Medida: Juicios				Tendencia deseable: Ascendente			

Fuente: Secretaría del Trabajo y Previsión Social del Gobierno del Estado de Jalisco, México, 2016.

**Indicador****Resolución de Juicios Laborales por cualquier vía**

Indicador complementario de MIDE Jalisco

**Descripción**

Este indicador se refiere a los Juicios laborales individuales resueltos entre trabajador y patrón ó fuente de trabajo, mediante cualquier vía y de cualquier año, en el presente periodo.

Resolución de Juicios Laborales por cualquier vía							
2011	2012	2013	2014	2015	Valor vigente 2016	Meta 2016	Reporta
16,388	14,557	15,895	17,822	15,209	15,476	15,209	STPS
Unidad de Medida: Juicios				Tendencia deseable: Ascendente			

Fuente: Secretaría del Trabajo y Previsión Social del Gobierno del Estado de Jalisco, México, 2016.

## Indicador

### Tiempo de espera para contar con un acta de nacimiento en oficina central

Indicador complementario de MIDE Jalisco

#### Descripción

Este indicador mide el tiempo promedio, particularmente los minutos de espera que el ciudadano emplea en la oficina central del Registro Civil, para obtener un acta de nacimiento, en las etapas de alta demanda de servicio.

Tiempo de espera para contar con un acta de nacimiento en oficina central							
2011	2012	2013	2014	2015	Valor vigente 2016	Meta 2016	Reporta
13.20	9.09	8.57	12.12	12.48	11.50	12.30	SGG
Unidad de Medida: Minutos				Tendencia deseable: Descendente			

Fuente: Dirección General del Registro Civil del Estado, Secretaría General de Gobierno, México, 2016.

## Indicador

### Tiempo promedio de respuesta al ciudadano en el Registro Público de la Propiedad

Indicador complementario de MIDE Jalisco

#### Descripción

El presente indicador mide la pronta respuesta a un trámite de anotación registral que ingresa al Registro Público de la Propiedad y Comercio, tomando en cuenta que la Ley del Registro Público de la Propiedad del Estado de Jalisco establece un término de 10 días hábiles para su atención.

Tiempo promedio de respuesta al ciudadano en el Registro Público de la Propiedad							
2011	2012	2013	2014	2015	Valor vigente 2016	Meta 2016	Reporta
2	2	2	2	2	2	2	RPP
Unidad de Medida: Días				Tendencia deseable: Descendente			

Fuente: Dirección General del Registro Público de la Propiedad y Comercio del Estado de Jalisco, Secretaría General de Gobierno, México, 2016.

## Indicador

### Usuarios asistidos en la etapa de averiguación previa y defensoría de oficio en materia penal

Indicador complementario de MIDE Jalisco

#### Descripción

Es el número de usuarios asistidos jurídicamente al momento en que rinden su declaración ministerial ante los agentes del ministerio público, o bien, los imputados dentro de los procedimientos penales que no cuenten con un abogado. Lo anterior con el fin de que se respeten y protejan las garantías individuales establecidas en la Constitución Política de los Estados Unidos Mexicanos y evitar alguna violación contra los derechos inherentes a la persona.

Usuarios asistidos en la etapa de averiguación previa y defensoría de oficio en materia penal							
2011	2012	2013	2014	2015	Valor vigente 2016	Meta 2016	Reporta
31,244	32,743	36,172	33,540	26,890	18,999	30,215	PS
<b>Unidad de Medida:</b> Usuarios				<b>Tendencia deseable:</b> Ascendente			

**Fuente:** Subprocuraduría de Defensoría de Oficio / Coordinación General de Regiones, Procuraduría Social, México, 2016.

**Nota:** El cumplimiento de la meta se encuentra sujeto al número de personas que solicitan el servicio de defensoría de oficio en materia penal y se atiende al 100% de los imputados que solicitan el servicio.

## Indicador

### Usuarios asistidos jurídicamente

Indicador complementario de MIDE Jalisco

## Descripción

Este indicador se refiere al número de usuarios que recibieron el servicio de asesoría jurídica.

Usuarios asistidos jurídicamente							
2011	2012	2013	2014	2015	Valor vigente 2016	Meta 2016	Reporta
41,816	33,053	38,306	43,706	41,267	39,497	42,486	PS
<b>Unidad de Medida:</b> Usuarios				<b>Tendencia deseable:</b> Ascendente			

**Fuente:** Subprocuraduría de Servicios Jurídicos Asistenciales / Coordinación General de Regiones, Procuraduría Social, México, 2016.

**Nota:** El cumplimiento de la meta se encuentra sujeto al número de personas que acuden a la dependencia a solicitar los servicios que otorga la misma.



# Programa Sectorial Protección civil

## Temática

### Protección civil

#### Indicador

#### Brigadistas comunitarios nuevos capacitados

Indicador de segundo nivel del Plan Estatal de Desarrollo Jalisco 2013-2033

#### Descripción

Este indicador muestra el número de brigadistas comunitarios acreditados por municipio, integrados mediante un proceso de capacitación y adiestramiento de acuerdo a lo establecido en el Programa Nacional de Brigadistas Comunitarios y conforme al PED 2013-2033.

Brigadistas comunitarios nuevos capacitados							
2011	2012	2013	2014	2015	Valor vigente 2016	Meta 2016	Reporta
47,463	48,574	78,409	175,265	208,537	269,214	208,537	SEPCJ
Unidad de Medida: Brigadistas				Tendencia deseable: Ascendente			

Fuente: Unidad Estatal de Protección Civil y Bomberos, Gobierno de Jalisco, 2016.

#### Indicador

#### Emergencias causadas por fenómenos naturales y antropogénicos atendidas

Indicador de segundo nivel del Plan Estatal de Desarrollo Jalisco 2013-2033

#### Descripción

Este indicador muestra las situaciones de emergencia atendidas en los municipios, causadas por la presencia de fenómenos de origen natural y antropogénico.

Emergencias causadas por fenómenos naturales y antropogénicos atendidas							
2011	2012	2013	2014	2015	Valor vigente 2016	Meta 2016	Reporta
3,288	2,545	10,622	8,144	6,638	5,492	4,484	SEPCJ
Unidad de Medida: Eventos				Tendencia deseable: Descendente			

Fuente: Unidad Estatal de Protección Civil y Bomberos del Estado de Jalisco, Gobierno de Jalisco, 2016.

Nota: Se incumplió la meta en 22.47% (más emergencias atendidas) debido a que existen municipios que no cuentan con su Unidad Municipal de Protección Civil debidamente conformada, capacitada y equipada, por lo cual la unidad estatal presta el apoyo a la población.

#### Indicador

#### Incendios forestales atendidos

Indicador de segundo nivel del Plan Estatal de Desarrollo Jalisco 2013-2033

#### Descripción

El indicador primario refleja el número de incendios atendidos en el estado por parte de las brigadas municipales y estatales en Jalisco para el control y combate de incendios forestales.

Incendios forestales atendidos							
2011	2012	2013	2014	2015	Valor vigente 2016	Meta 2016	Reporta
588	601	580	439	362	980	710	SEMADET
Unidad de Medida: Incendios				Tendencia deseable: Descendente			

Fuente: Semadet y Conafor, 2016.

Nota: La cantidad registrada refleja los incendios forestales ocurridos de enero a diciembre, además de los extemporáneos que no se habían reportado debido a que son áreas de difícil acceso. Incendios extemporáneos de noviembre, Tecolotlán 1.

## Indicador

### Acciones preventivas en sitios de riesgo ante los fenómenos naturales o antropogénicos

Indicador complementario de MIDE Jalisco

## Descripción

Acciones preventivas realizadas en los municipios, ante los diferentes fenómenos naturales y/o antropogénicos del Estado.

Acciones preventivas en sitios de riesgo ante los fenómenos naturales o antropogénicos							
2011	2012	2013	2014	2015	Valor vigente 2016	Meta 2016	Reporta
35,216	25,773	46,423	70,841	385,385	258,921	246,662	SEPCJ
Unidad de Medida: Acciones				Tendencia deseable: Ascendente			

Fuente: Unidad Estatal de Protección Civil y Bomberos, Gobierno de Jalisco, 2016.

## Indicador

### Personas capacitadas en materia de protección civil

Indicador complementario de MIDE Jalisco

## Descripción

Número de personas capacitadas por municipio en materia de la autoprotección y protección civil, mediante los diferentes métodos de capacitación enseñanza, así como la realización de eventos especiales de fortalecimiento de la cultura de la protección civil.

Personas capacitadas en materia de protección civil							
2011	2012	2013	2014	2015	Valor vigente 2016	Meta 2016	Reporta
54,809	53,579	89,196	8,401	8,641	8,600	8,881	SEPCJ
Unidad de Medida: Personas				Tendencia deseable: Ascendente			

Fuente: Unidad Estatal de Protección Civil y Bomberos, Gobierno de Jalisco, 2016.

**Indicador****Visitas de inspección ejecutadas**

Indicador complementario de MIDE Jalisco

**Descripción**

El indicador muestra el número de visitas de inspección realizadas en los municipios de Jalisco, las cuales conllevan una acción preventiva aunado a un procedimiento administrativo en sitios de riesgo.

Visitas de inspección ejecutadas							
2011	2012	2013	2014	2015	Valor vigente 2016	Meta 2016	Reporta
1,056	1,108	1,662	1,665	2,286	2,509	2,286	SEPCJ
<b>Unidad de Medida:</b> Acciones				<b>Tendencia deseable:</b> Ascendente			

**Fuente:** Unidad Estatal de Protección Civil y Bomberos, Gobierno de Jalisco, 2016.

## Programa Sectorial

## Derechos Humanos

## Temática

## Derechos humanos

## Indicador

## Equidad de género en puestos públicos

Indicador de segundo nivel del Plan Estatal de Desarrollo Jalisco 2013-2033

## Descripción

Este indicador se refiere al porcentaje de participación de la mujer en puestos públicos del más alto nivel: (Diputadas + Titulares de Secretaría + Magistradas + Presidentas Municipales + Gobernadora) / (Total general (mujeres + hombres) de Diputados/as, Titulares de Secretaría, Magistrados/as, Presidentes/as Municipales y Gobernador/a) \* 100.

Equidad de género en puestos públicos							
2011	2012	2013	2014	2015	Valor vigente 2016	Meta 2016	Reporta
8.76	8.76	11.00	11.00	14.95	14.95	14.95	IJM
Unidad de Medida: Porcentaje				Tendencia deseable: Ascendente			

Fuente: Instituto Jalisciense de las Mujeres, Gobierno de Jalisco, 2016.

Nota: Este indicador se calcula con base en el número de gobernadoras, diputadas, presidentas municipales, secretarías de las dependencias del Gobierno Estatal y magistradas.

## Indicador

## Recomendaciones de la CNDH y de la CEDHJ al Ejecutivo Estatal

Indicador de segundo nivel del Plan Estatal de Desarrollo Jalisco 2013-2033

## Descripción

Este indicador refleja la totalidad de recomendaciones emitidas por las Comisiones Nacional y Estatal de Derechos Humanos que son dirigidas a una o varias instancias del Ejecutivo del Estado y recibidas en la Subsecretaría de Asuntos Jurídicos de la Secretaría General de Gobierno.

Recomendaciones de la CNDH y de la CEDHJ al Ejecutivo Estatal							
2011	2012	2013	2014	2015	Valor vigente 2016	Meta 2016	Reporta
37	24	26	24	31	40	27	SGG
Unidad de Medida: Recomendaciones				Tendencia deseable: Descendente			

Fuente: Comisión Nacional de Derechos Humanos y Comisión Estatal de Derechos Humanos de Jalisco, México, 2016.

Nota: Los valores reportados en este informe toman en cuenta las recomendaciones hechas por la CNDH y por la CEDHJ dirigidas al Poder Ejecutivo del Estado.

## Indicador

## Recomendaciones de la Comisión de Derechos Humanos de Jalisco

Indicador de segundo nivel del Plan Estatal de Desarrollo Jalisco 2013-2033

## Descripción

Este indicador se refiere a las recomendaciones que emite la Comisión Estatal de Derechos Humanos en Jalisco en las que expone, ante la sociedad, los distintos casos de presunto abuso y propone a la autoridad maneras de reparar el daño, de evitar sucesivas conductas similares, de sancionar administrativa o penalmente a los responsables y de revertir las causas que le dieron origen.

Recomendaciones de la Comisión de Derechos Humanos de Jalisco							
2011	2012	2013	2014	2015	Valor vigente 2016	Meta 2016	Reporta
60	50	43	37	44	53	40	SGG
<b>Unidad de Medida:</b> Recomendaciones				<b>Tendencia deseable:</b> Descendente			

Fuente: Comisión Estatal de Derechos Humanos Jalisco, 2016.

## Indicador

### Personas desaparecidas (porcentaje de variación)

Indicador complementario de MIDE Jalisco

## Descripción

Se refiere a la variación porcentual que presenta el registro de personas desaparecidas en el periodo de cálculo con respecto, al valor de cierre del año previo. Los valores relevantes tienen que ver con el total de casos que se encuentran en el estatus de casos no resueltos.

Personas desaparecidas (porcentaje de variación)							
2011	2012	2013	2014	2015	Valor vigente 2016	Meta 2016	Reporta
ND	46	57	31	22	9	15	FGE
<b>Unidad de Medida:</b> Porcentaje				<b>Tendencia deseable:</b> Descendente			

Fuente: Fiscalía General del Estado de Jalisco con datos del Secretariado Ejecutivo del Sistema Nacional de Seguridad Pública, 2016. Registro Nacional de Personas Extraviadas o Desaparecidas (RNPED).

Nota: Los datos representan el total de registros de personas relacionadas con averiguaciones previas del fuero común y del fuero federal que permanecen sin localizar al corte del 31 de octubre de 2016.

Se consideró la fecha y entidad federativa en que se le vio por última vez.



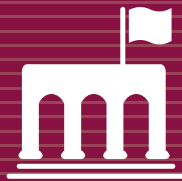

**Instituciones confiables y efectivas**





# Dimensión

## Instituciones confiables y efectivas

### Indicador

#### Índice de Desempeño Financiero de las Entidades Federativas

Indicador de primer nivel del Plan Estatal de Desarrollo Jalisco 2013-2033

### Descripción

El Índice de Desempeño Financiero de las Entidades Federativa (IDFEF) ordena a las entidades federativas por el desempeño que hayan tenido en el período analizado en la generación de ingresos propios, administración de su endeudamiento, control de su gasto administrativo, generación de ahorro interno y esfuerzos por canalizar recursos hacia la inversión productiva.

Índice de Desempeño Financiero de las Entidades Federativas							
2011	2012	2013	2014	2015	Valor vigente 2016	Meta 2016	Reporta
53.03	59.80	59.80	60.50	NA	60.50	No evaluable*	Subsefin
Unidad de Medida: Índice				Tendencia deseable: Ascendente			

Fuente: ARegional, Índice de Desempeño Financiero de las Entidades Federativas, 2014

Nota: \*No evaluable, se refiere a los indicadores que no cuentan con valor actualizado por la fuente original en 2016, así como a los indicadores que ya no formarán parte del Plan Estatal de Desarrollo (PED) Jalisco, ni del Sistema MIDE Jalisco que entrará en vigor en 2017, al ser valorados técnicamente como no vigentes para fines de monitoreo, durante el proceso de actualización realizado entre mayo y junio de 2016. Para mayor detalle favor de Consultar: <https://seplan.app.jalisco.gob.mx/indicadores>.

### Indicador

#### Índice Nacional de Corrupción y Buen Gobierno

Indicador de primer nivel del Plan Estatal de Desarrollo Jalisco 2013-2033

### Descripción

El Índice Nacional de Corrupción y Buen Gobierno es un instrumento que registra los pagos de sobornos (mordidas) en 35 servicios públicos provistos por los tres niveles de gobierno y empresas particulares. Utiliza una escala de 0 a 100: a menor valor, menor corrupción. La medición la realiza la organización denominada "Transparencia mexicana" cada dos años, aunque el último emitido en 2010 fue publicado hasta el año 2011 y a la fecha no se ha elaborado un nuevo estudio.

Índice Nacional de Corrupción y Buen Gobierno							
2011	2012	2013	2014	2015	Valor vigente 2016	Meta 2016	Reporta
ND	ND	ND	ND	ND	10.3	No evaluable*	CONTRALORÍA
Unidad de Medida: Puntos				Tendencia deseable: Descendente			

Fuente: Transparencia Mexicana AC, Índice Nacional de Corrupción y Buen Gobierno, 2010.

Nota: \*No evaluable, se refiere a los indicadores que no cuentan con valor actualizado por la fuente original en 2016, así como a los indicadores que ya no formarán parte del Plan Estatal de Desarrollo (PED) Jalisco, ni del Sistema MIDE Jalisco que entrará en vigor en 2017, al ser valorados técnicamente como no vigentes para fines de monitoreo, durante el proceso de actualización realizado entre mayo y junio de 2016. Para mayor detalle favor de Consultar: <https://seplan.app.jalisco.gob.mx/indicadores>.

El INCBG mide la frecuencia con la que los hogares mexicanos pagaron un soborno (mordida) para acceder a 35 trámites y servicios monitoreados.

Transparencia Mexicana muestra un panorama nacional en donde 10.3 de cada 100 ocasiones en que se realizó un trámite o accedió a un servicio público, los hogares pagaron "mordida". Se reportaron más de 200 millones de actos de corrupción en esos trámites y servicios. Sin embargo, de los 35 trámites y servicios seleccionados (desde la recolección de basura hasta trámites ante el Ministerio Público), 14 redujeron sus niveles de corrupción entre 2007 y 2010.

## Indicador

### Posición de Jalisco en Índice de Transparencia y Disponibilidad de la Información Fiscal

Indicador de primer nivel del Plan Estatal de Desarrollo Jalisco 2013-2033

#### Descripción

De acuerdo con "Aregional", el objetivo principal de este índice es conocer los esfuerzos de las administraciones estatales para facilitar el acceso a la información estadística y documental a toda aquella persona interesada en conocer y analizar el desempeño de las autoridades, el ejercicio del gasto y los programas de las instituciones públicas. Cabe mencionar que la evaluación que realiza Aregional genera una calificación que ubica a los estados en un listado a nivel nacional siendo el número uno la mejor posición posible.

Posición de Jalisco en Índice de Transparencia y Disponibilidad de la Información Fiscal							
2011	2012	2013	2014	2015	Valor vigente 2016	Meta 2016	Reporta
2	1	5	3	2	1	1	CGTIP
Unidad de Medida: Posición				Tendencia deseable: Descendente			

Fuente: ARegional, Índice de Transparencia y Disponibilidad de la Información Fiscal, 2016.

Nota: Los valores corresponden a la evaluación nacional presentada en junio de 2016.

## Indicador

### Posición en el "Índice de Desarrollo Democrático"

Indicador de primer nivel del Plan Estatal de Desarrollo Jalisco 2013-2033

#### Descripción

Mide el desarrollo democrático por entidad, basado en tres planos o dimensiones de la democracia:

1. Democracia de los ciudadanos;
2. Democracia de las instituciones; y
3. Ejercicio de poder efectivo para gobernar.

Posición en el "Índice de Desarrollo Democrático"							
2011	2012	2013	2014	2015	Valor vigente 2016	Meta 2016	Reporta
27	10	16	10	13	13	12	SGG
Unidad de Medida: Posición				Tendencia deseable: Descendente			

Fuente: Coparmex, Índice de Desarrollo Democrático de México, 2015. Resultados 2015, publicados en mayo de 2016.

Nota: El valor de cierre de 2015 se actualizó debido a la publicación del estudio en mayo de 2016.

## Indicador

### Posición en el subíndice "Gobiernos eficientes y eficaces" del IMCO

Indicador de primer nivel del Plan Estatal de Desarrollo Jalisco 2013-2033

#### Descripción

El subíndice Gobiernos eficientes y eficaces evalúa la forma en que los gobiernos de las entidades federativas son capaces de influir positivamente en la competitividad mediante políticas públicas orientadas a fomentar el desarrollo económico local.

Se evalúa la calidad de la gestión fiscal y financiera local, así como el grado de transparencia y rendición de cuentas asociado a la misma. De igual modo, se evalúa cómo los ingresos fiscales contribuyen al crecimiento de la economía formal.

Posición en el subíndice "Gobiernos eficientes y eficaces" del IMCO							
2011	2012	2013	2014	2015	Valor vigente 2016	Meta 2016	Reporta
NA	22	NA	9	NA	5	8	Subseplan
Unidad de Medida: Posición				Tendencia deseable: Descendente			

**Fuente:** Imco, Índice de Competitividad Estatal 2016.

**Nota:** A partir de la publicación 2014 del Índice de Competitividad, el indicador cambió de nombre, antes se denominaba posición en el subíndice Gobierno Eficaz y Eficiente.

## Programa Sectorial

## Desarrollo democrático

## Temática

## Participación ciudadana

## Indicador

## Iniciativas del Ejecutivo aprobadas

Indicador de segundo nivel del Plan Estatal de Desarrollo Jalisco 2013-2033

## Descripción

Este indicador mide el número de iniciativas presentadas por el ejecutivo, ante el Poder Legislativo, y que son aprobadas durante el año.

Iniciativas del Ejecutivo aprobadas							
2011	2012	2013	2014	2015	Valor vigente 2016	Meta 2016	Reporta
5	9	23	25	38	28	19	SGG
Unidad de Medida: Iniciativas				Tendencia deseable: Ascendente			

Fuente: Secretaría General de Gobierno, Gobierno de Jalisco, 2016.

## Indicador

## Posición del subíndice "Sistema político estable y funcional" del IMCO

Indicador de segundo nivel del Plan Estatal de Desarrollo Jalisco 2013-2033

## Descripción

A través de tres indicadores, este subíndice mide aspectos como la legitimidad de los gobiernos y el potencial para que éstos sean más estables y efectivos. Se incluyen indicadores que incorporan medidas de participación ciudadana y estabilidad electoral. También se evalúa la duración de los gobiernos locales, partiendo de la premisa de que los periodos de gobierno de 3 años (prevalentes en casi todas las entidades del país) son demasiado breves para permitir niveles adecuados de eficiencia y profesionalización en la gestión de las entidades.

Posición del subíndice "Sistema político estable y funcional" del IMCO							
2011	2012	2013	2014	2015	Valor vigente 2016	Meta 2016	Reporta
NA	17	NA	28	NA	18	25	SGG
Unidad de Medida: Posición				Tendencia deseable: Descendente			

Fuente: Imco, Índice de Competitividad Estatal 2016.

Nota: El valor 2016, así como los demás rankings históricos, son resultado de los índices publicados en los años correspondientes (publicación bienal) conforme a la metodología vigente en cada caso. Los índices y subíndices se calculan con base en el procesamiento de datos con dos años de rezago. Para mayor detalle, favor de consultar

<http://imco.org.mx/indices/#/>

## Indicador

### Comités de control y vigilancia conformados y/o ratificados

Indicador complementario de MIDE Jalisco

## Descripción

Este indicador consiste en conocer el número de comités integrados por beneficiarios para participar en acciones de control y vigilancia de los programas de desarrollo social que se formaron y/o ratificaron.

Comités de control y vigilancia conformados y/o ratificados							
2011	2012	2013	2014	2015	Valor vigente 2016	Meta 2016	Reporta
5,466	5,753	5,138	9,381	7,652	6,659	8,000	CONTRALORÍA
Unidad de Medida: Comités				Tendencia deseable: Ascendente			

Fuente: Dirección General de Contraloría Social y Vinculación Institucional, Contraloría del Estado, México, 2016.

Nota: El número de comités de control y vigilancia conformados o ratificados se ha visto afectado por la entrada en vigor de los lineamientos estatales en la materia en el mes de junio de 2016, en razón de que no se están contabilizando los comités que fueron conformados bajo los anteriores esquemas de contraloría social que aún no se han remitido a la Contraloría del Estado para su validación. Derivado de lo anterior, la meta anual de comités tiene una proyección estimada de 6,065 comités, esto a partir de la entrada en vigor de los "Lineamientos para la promoción y operación de la contraloría social en los programas estatales de desarrollo social del estado de Jalisco".

## Indicador

### Porcentaje de solicitudes de organizaciones de la Sociedad Civil atendidas

Indicador complementario de MIDE Jalisco

## Descripción

Este indicador refleja el porcentaje de solicitudes de Organizaciones de la Sociedad Civil atendidas por la Secretaría General de Gobierno con relación a las recibidas.

Porcentaje de solicitudes de organizaciones de la Sociedad Civil atendidas							
2011	2012	2013	2014	2015	Valor vigente 2016	Meta 2016	Reporta
100	100	100	100	100	100	100	SGG
Unidad de Medida: Porcentaje				Tendencia deseable: Ascendente			

Fuente: Secretaría General de Gobierno, México, 2016.

Nota: 100% corresponde a la atención de 20 organizaciones de la sociedad civil.

## Temática

### Gobernabilidad democrática

## Indicador

### Participación ciudadana en elecciones

Indicador de segundo nivel del Plan Estatal de Desarrollo Jalisco 2013-2033

## Descripción

Porcentaje de ciudadanos en el padrón electoral que ejercieron su derecho al voto en las elecciones de diputados federales elegidos bajo el principio de mayoría relativa.

Participación ciudadana en elecciones							
2011	2012	2013	2014	2015	Valor vigente 2016	Meta 2016	Reporta
NA	64.66	NA	NA	50.77	50.77	No evaluable*	SGG
Unidad de Medida: Porcentaje				Tendencia deseable: Ascendente			

Fuente: INE, Programa de Resultados Electorales Preliminares, México, 2015.

Nota: \*No evaluable, se refiere a los indicadores que no cuentan con valor actualizado por la fuente original en 2016, así como a los indicadores que ya no formarán parte del Plan Estatal de Desarrollo (PED) Jalisco, ni del Sistema MIDE Jalisco que entrará en vigor en 2017, al ser valorados técnicamente como no vigentes para fines de monitoreo, durante el proceso de actualización realizado entre mayo y junio de 2016. Para mayor detalle favor de Consultar: <https://seplan.app.jalisco.gob.mx/indicadores>.

"Los datos 2015 son obtenidos del conteo preliminar PREP, consultados en el apartado "Programa de Resultados Electorales Preliminares" en la pagina del Instituto Nacional Electoral.

## Indicador

### Secciones electorales estatales con atención especial

Indicador de segundo nivel del Plan Estatal de Desarrollo Jalisco 2013-2033

## Descripción

Registra el número secciones que presentan problemas de inseguridad o de salud pública que complican la capacitación electoral e integración de mesas directivas de casilla.

Secciones electorales estatales con atención especial							
2011	2012	2013	2014	2015	Valor vigente 2016	Meta 2016	Reporta
NA	21.5	NA	NA	NA	21.5	No evaluable*	Subseplan
Unidad de Medida: Porcentaje				Tendencia deseable: Descendente			

Fuente: Imco, Índice de Competitividad Estatal 2012.

Nota: \*No evaluable, se refiere a los indicadores que no cuentan con valor actualizado por la fuente original en 2016, así como a los indicadores que ya no formarán parte del Plan Estatal de Desarrollo (PED) Jalisco, ni del Sistema MIDE Jalisco que entrará en vigor en 2017, al ser valorados técnicamente como no vigentes para fines de monitoreo, durante el proceso de actualización realizado entre mayo y junio de 2016. Para mayor detalle favor de Consultar: <https://seplan.app.jalisco.gob.mx/indicadores>.

## Indicador

### Municipios beneficiados con acciones de capacitación orientadas a su fortalecimiento institucional

Indicador complementario de MIDE Jalisco

## Descripción

Este indicador muestra la cantidad de municipios del estado que han sido atendidos en sus necesidades de capacitación, y está orientado a fortalecer sus capacidades institucionales. Dicha capacitación involucra a diversas autoridades municipales en funciones.

Municipios beneficiados con acciones de capacitación orientadas a su fortalecimiento institucional							
2011	2012	2013	2014	2015	Valor vigente 2016	Meta 2016	Reporta
116	120	101	125	125	125	125	SGG
Unidad de Medida: Municipios				Tendencia deseable: Ascendente			

Fuente: Dirección General de Desarrollo Municipal, Secretaría General de Gobierno, México, 2016.

## Indicador

### Municipios reconocidos con el Premio Nacional de Buen Gobierno

Indicador complementario de MIDE Jalisco

#### Descripción

Este indicador muestra la cantidad de municipios de Jalisco que son reconocidos a nivel federal, cuando se concluye el proceso de mejoras en los municipios, en el marco del Programa.

Municipios reconocidos con el Premio Nacional de Buen Gobierno							
2011	2012	2013	2014	2015	Valor vigente 2016	Meta 2016	Reporta
106	92	119	100	61	100	61	SGG
Unidad de Medida: Municipios				Tendencia deseable: Ascendente			

**Fuente:** Dirección General de Desarrollo Municipal. Secretaría General de Gobierno, México, 2016.

**Nota:** El programa denominado Agenda para el Desarrollo Municipal es un programa federal y no estatal, por lo que el estado únicamente acompaña en el desarrollo a los municipios que deciden participar, ya que queda al libre arbitrio del gobernante del municipio en turno el participar o no.

El estado a través de la Dirección General de Desarrollo Municipal adscrita a la Subsecretaría de Asuntos del Interior de la Secretaría General de Gobierno, apoya en el desarrollo de este programa ante el Inafed (Instituto Nacional para el Federalismo y Desarrollo Municipal) de la Secretaría de Gobernación.

## Indicador

### Número de acuerdos gubernamentales emitidos

Indicador complementario de MIDE Jalisco

#### Descripción

Este indicador se refiere a la expedición de reglamentos, reformas a reglamentos y acuerdos administrativos, convenios y decretos que emite el Gobernador del Estado a través de la Dirección General de Estudios Legislativos y Acuerdos Gubernamentales.

Número de acuerdos gubernamentales emitidos							
2011	2012	2013	2014	2015	Valor vigente 2016	Meta 2016	Reporta
47	64	393	682	428	382	250	SGG
Unidad de Medida: Acuerdos				Tendencia deseable: Ascendente			

**Fuente:** Dirección General de Estudios Legislativos y Acuerdos Gubernamentales, Secretaría General de Gobierno, México, 2016.

## Indicador

### Porcentaje promedio de participación en elecciones de diputados federales elegidos bajo el principio de mayoría relativa en municipios con población indígena (Mezquitic, Bolaños, Tuxpan y Cuautitlán de García Barragán)

Indicador complementario de MIDE Jalisco

#### Descripción

Este indicador muestra el porcentaje de participación de los ciudadanos indígenas de los municipios Mezquitic, Bolaños, Tuxpan y Cuautitlán de García Barragán, en periodo de elecciones para Diputados federales.

**Porcentaje promedio de participación en elecciones de diputados federales elegidos bajo el principio de mayoría relativa en municipios con población indígena (Mezquitic, Bolaños, Tuxpan y Cuautitlán de García Barragán)**

2011	2012	2013	2014	2015	Valor vigente 2016	Meta 2016	Reporta
NA	75.61	NA	NA	71.25	71.25	No evaluable*	SGG

Unidad de Medida: Porcentaje

Tendencia deseable: Ascendente

Fuente: Elaboración propia con datos del Instituto Nacional Electoral, 2015, Secretaría General de Gobierno.

Nota: \*No evaluable, se refiere a los indicadores que no cuentan con valor actualizado por la fuente original en 2016, así como a los indicadores que ya no formarán parte del Plan Estatal de Desarrollo (PED) Jalisco, ni del Sistema MIDE Jalisco que entrará en vigor en 2017, al ser valorados técnicamente como no vigentes para fines de monitoreo, durante el proceso de actualización realizado entre mayo y junio de 2016. Para mayor detalle favor de Consultar: <https://seplan.app.jalisco.gob.mx/indicadores>.



## Programa Sectorial

# Desarrollo institucional y gobierno efectivo

## Temática

### Gobierno abierto y rendición de cuentas

#### Indicador

### Cumplimiento de las obligaciones en materia de transparencia para el Sector Público (ITEI)

Indicador de segundo nivel del Plan Estatal de Desarrollo Jalisco 2013-2033

#### Descripción

Valora exhaustivamente el cumplimiento de las obligaciones procedimentales que la Ley de Transparencia e Información Pública del Estado de Jalisco (LTIPEJ) establece para las dependencias y entidades públicas, tales como publicar la información considerada fundamental, responder solicitudes de acceso a la información, clasificar la información pública y proteger la información reservada y confidencial.

Cumplimiento de las obligaciones en materia de transparencia para el Sector Público (ITEI)							
2011	2012	2013	2014	2015	Valor vigente 2016	Meta 2016	Reporta
62.00	62.00	62.00	90.85	ND	90.85	85.00 No evaluable*	CGTIP
Unidad de Medida: Porcentaje				Tendencia deseable: Ascendente			

Fuente: Instituto de Transparencia e Información Pública del Estado de Jalisco, 2014.

Nota: \*No evaluable, se refiere a los indicadores que no cuentan con valor actualizado por la fuente original en 2016, así como a los indicadores que ya no formarán parte del Plan Estatal de Desarrollo (PED) Jalisco, ni del Sistema MIDE Jalisco que entrará en vigor en 2017, al ser valorados técnicamente como no vigentes para fines de monitoreo, durante el proceso de actualización realizado entre mayo y junio de 2016. Para mayor detalle favor de Consultar: <https://seplan.app.jalisco.gob.mx/indicadores>.

Este porcentaje de cumplimiento promedio refleja los resultados obtenidos en las evaluaciones de la publicación de información fundamental aplicadas al Poder Ejecutivo: 93.97% (18 secretarías); Poder Legislativo: 86.81%; y a partidos políticos: 73.00%. Los criterios fueron publicidad, vigencia, accesibilidad e información completa.

#### Indicador

### Posición en el Índice de Información Presupuestal Estatal del IMCO

Indicador de segundo nivel del Plan Estatal de Desarrollo Jalisco 2013-2033

#### Descripción

El Índice de Información Presupuestal Estatal (IIPE) es una medición que realiza el Instituto Mexicano para la Competitividad (IMCO) desde 2008. El IIPE es una medición que contempla un catálogo de rubros de información presupuestal, que se aplica anualmente sobre la información contenida en el Decreto del Presupuesto de Egresos y la Ley de Ingresos. Jalisco se ha ubicado en las siguientes posiciones en las mediciones:

2008, 5to lugar; 2009, 1er lugar; 2010, 1er lugar; 2011, 2do lugar; 2012, 4to lugar; 2013, 3er lugar; 2014 y 2015, 1er lugar.

Posición en el Índice de Información Presupuestal Estatal del IMCO							
2011	2012	2013	2014	2015	Valor vigente 2016	Meta 2016	Reporta
2	4	3	1	1	1	1	CGTIP
Unidad de Medida: Posición				Tendencia deseable: Descendente			

Fuente: Imco, Índice de Información Presupuestal Estatal (IIPE), 2016.

## Indicador

### Posición en el componente de transparencia en la implementación del PbR-SED de la SHCP

Indicador de segundo nivel del Plan Estatal de Desarrollo Jalisco 2013-2033

## Descripción

Componente del Programa de Apoyo al Presupuesto Basado en Resultados, cuyo objetivo es instrumentalizar, automatizar y consolidar el PbR en la Administración Pública Federal (APF), a partir de la implantación del Sistema de Evaluación del Desempeño (SED) y de los mecanismos, metodologías, procesos y coordinaciones necesarias para integrar la información de desempeño a los procesos de análisis y toma de decisiones presupuestarias de asignación de recursos y de gestión.

Posición en el componente de transparencia en la implementación del PbR-SED de la SHCP							
2011	2012	2013	2014	2015	Valor vigente 2016	Meta 2016	Reporta
3	2	ND	ND	ND	2	No evaluable*	Subsefin
Unidad de Medida: Posición				Tendencia deseable: Descendente			

Fuente: SHCP, Diagnóstico sobre el grado de avance de la implementación del PbR/SED en las Entidades Federativas, 2012.

**Nota:** \*No evaluable, se refiere a los indicadores que no cuentan con valor actualizado por la fuente original en 2016, así como a los indicadores que ya no formarán parte del Plan Estatal de Desarrollo (PED) Jalisco, ni del Sistema MIDE Jalisco que entrará en vigor en 2017, al ser valorados técnicamente como no vigentes para fines de monitoreo, durante el proceso de actualización realizado entre mayo y junio de 2016. Para mayor detalle favor de Consultar: <https://seplan.app.jalisco.gob.mx/indicadores>.

Este indicador a partir del año 2014 ya no es posible darle el seguimiento correspondiente, dado que dicho indicador no refleja el grado de aplicación del PbR-SED, sólo refleja la Sección de "Transparencia" del modelo, asimismo, la Secretaría de Hacienda y Crédito (SHCP) en la evaluación y análisis que implementa ya no desagrega los resultados por componentes, sólo lo realiza por índice general. Por lo que este indicador es sustituido por el "Índice General de Avance de PbR-SED en el ámbito Estatal". Si desea más información, consulte las siguientes páginas: <http://www.transparenciapresupuestaria.gob.mx> ó <https://seplan.app.jalisco.gob.mx/mide/indicador/consultarDatos/1657?palabra=pbr&max=10&offset=0&agregado=1&url=buscar>

## Indicador

### Porcentaje de Cumplimiento de las obligaciones en materia de transparencia (ITEI) para el Poder Ejecutivo

Indicador complementario de MIDE Jalisco

## Descripción

Valora exhaustivamente el cumplimiento de las obligaciones procedimentales que la Ley de Transparencia e Información Pública del Estado de Jalisco (LTIPEJ) establece para el Poder Ejecutivo (Secretarías, Dependencias, Organismos Públicos Descentralizados, Organismos Públicos Desconcentrados y fideicomisos), tales como publicar la información considerada fundamental, responder solicitudes de acceso a la información, clasificar la información pública y proteger la información reservada y confidencial.

Porcentaje de Cumplimiento de las obligaciones en materia de transparencia(ITEI) para el Poder Ejecutivo							
2011	2012	2013	2014	2015	Valor vigente 2016	Meta 2016	Reporta
62.00	62.00	62.00	93.97	ND	93.97	93.97 No evaluable*	CGTIP
Unidad de Medida: Porcentaje				Tendencia deseable: Ascendente			

Fuente: Instituto de Transparencia e Información Pública del Estado de Jalisco, 2014.

**Nota:** \*No evaluable, se refiere a los indicadores que no cuentan con valor actualizado por la fuente original en 2016, así como a los indicadores que ya no formarán parte del Plan Estatal de Desarrollo (PED) Jalisco, ni del Sistema MIDE Jalisco que entrará en vigor en 2017, al ser valorados técnicamente como no vigentes para fines de monitoreo, durante el proceso de actualización realizado entre mayo y junio de 2016. Para mayor detalle favor de Consultar: <https://seplan.app.jalisco.gob.mx/indicadores>.

## Indicador

### Tasa de incidencia de corrupción

Indicador complementario de MIDE Jalisco.

## Descripción

Mide la población que tuvo alguna experiencia de corrupción al realizar un trámite por cada 100 mil habitantes.

Tasa de incidencia de corrupción							
2011	2012	2013	2014	2015	Valor vigente 2016	Meta 2016	Reporta
NA	NA	32,437	NA	NA	32,437	No evaluable*	CONTRALORÍA
Unidad de Medida: Tasa				Tendencia deseable: Descendente			

Fuente: INEGI, Encuesta Nacional de Calidad e Impacto Gubernamental, 2013.

Nota: \*No evaluable, se refiere a los indicadores que no cuentan con valor actualizado por la fuente original en 2016, así como a los indicadores que ya no formarán parte del Plan Estatal de Desarrollo (PED) Jalisco, ni del Sistema MIDE Jalisco que entrará en vigor en 2017, al ser valorados técnicamente como no vigentes para fines de monitoreo, durante el proceso de actualización realizado entre mayo y junio de 2016. Para mayor detalle favor de Consultar: <https://seplan.app.jalisco.gob.mx/indicadores>.

En la Información Adicional se encuentra el archivo que detalla la encuesta que da como resultado las mediciones para este indicador.

## Indicador

### Usuarios que acceden a la página electrónica del Gobierno del Estado

Indicador complementario de MIDE Jalisco

## Descripción

Este indicador se refiere al número total de usuarios que acceden por día a la página electrónica del Portal de Jalisco. Se entiende por visita única el tener un solo registro por usuario al día; el sistema utilizado es Google Analytics.

Usuarios que acceden a la página electrónica del Gobierno del Estado							
2011	2012	2013	2014	2015	Valor vigente 2016	Meta 2016	Reporta
8'385,161	8'352,225	9'079,632	8'558,998	5'406,204	4'914,371	6'982,601	Subseplan
Unidad de Medida: Usuarios				Tendencia deseable: Ascendente			

Fuente: Subsecretaría de Planeación y Evaluación, Secretaría de Planeación Administración y Finanzas, Google Analytics, 2016.

Nota: El número de visitas mes a mes puede variar de acuerdo a situaciones específicas o eventos del año en que los ciudadanos consultan o requieren información (inscripciones para la SEJ, pago de impuestos en la Subsecretaría de Finanzas, etc.).

## Indicador

### Verificaciones realizadas a la administración pública estatal

Indicador complementario de MIDE Jalisco

## Descripción

Este indicador muestra el número de verificaciones practicadas por personal adscrito a la Contraloría del Estado. Lo anterior con el fin de programar, coordinar, dirigir y aplicar verificaciones a las Dependencias y Entidades de la Administración Pública del Estado. Para comprobar que se cumpla con lo establecido en las disposiciones legales y administrativas aplicables, tendientes a mejorar el servicio.

Verificaciones realizadas a la administración pública estatal							
2011	2012	2013	2014	2015	Valor vigente 2016	Meta 2016	Reporta
ND	ND	529	704	823	889	889	CONTRALORÍA
Unidad de Medida: Verificaciones				Tendencia deseable: Ascendente			

Fuente: Dirección General de Verificación y Control de Obra, Contraloría del Estado, Gobierno de Jalisco, 2016.

## Temática

# Administración pública

### Indicador

## Adquisiciones a través de la Comisión de Adquisiciones

Indicador de segundo nivel del Plan Estatal de Desarrollo Jalisco 2013-2033

### Descripción

Se refiere al porcentaje del monto de compras a través de la Comisión de Adquisiciones del Gobierno de Jalisco. Cuando las compras rebasan los 4 millones 500 mil pesos son aprobadas por la Comisión de Adquisiciones.

Adquisiciones a través de la Comisión de Adquisiciones							
2011	2012	2013	2014	2015	Valor vigente 2016	Meta 2016	Reporta
90.00	81.00	80.99	84.00	76.00	80.00	80.00	Subsecadmon
Unidad de Medida: Porcentaje				Tendencia deseable: Ascendente			

Fuente: Sepaf, Subsecretaría de Administración, Gobierno de Jalisco, 2016.

### Indicador

## Auditorías concluidas a dependencias del Ejecutivo, organismos paraestatales y fideicomiso

Indicador de segundo nivel del Plan Estatal de Desarrollo Jalisco 2013-2033

### Descripción

Este indicador muestra el número de auditorías concluidas por el personal adscrito a la Contraloría del Estado. Lo anterior con el fin de programar, coordinar, dirigir y aplicar auditorías a todas las Dependencias y Entidades de la Administración Pública del Estado. Para comprobar que se cumpla con lo establecido en las disposiciones legales y administrativas aplicables, tendientes a mejorar el servicio.

Auditorías concluidas a dependencias del Ejecutivo, organismos paraestatales y fideicomisos							
2011	2012	2013	2014	2015	Valor vigente 2016	Meta 2016	Reporta
ND	78	0	74	98	99	No evaluable*	CONTRALORÍA
Unidad de Medida: Auditorías				Tendencia deseable: Ascendente			

Fuente: Dirección General de Control y Evaluación a Organismos Paraestatales y Dirección General de Control y Evaluación a Dependencias del Ejecutivo, Contraloría del Estado, Gobierno de Jalisco, 2016.

Nota: \*No evaluable, se refiere a los indicadores que no cuentan con valor actualizado por la fuente original en 2016, así como a los indicadores que ya no formarán parte del Plan Estatal de Desarrollo (PED) Jalisco, ni del Sistema MIDE Jalisco que entrará en vigor en 2017, al ser valorados técnicamente como no vigentes para fines de monitoreo, durante el proceso de actualización realizado entre mayo y junio de 2016. Para mayor detalle favor de Consultar: <https://seplan.app.jalisco.gob.mx/indicadores>.

## Indicador

### Certificaciones con estándares internacionales de calidad en las dependencias del Poder Ejecutivo

Indicador de segundo nivel del Plan Estatal de Desarrollo Jalisco 2013-2033

## Descripción

El número de dependencias certificadas se toma como indicador de la transformación de las instituciones públicas en instituciones que sistemáticamente enfocan y mejoran sus actividades en función del usuario o cliente. Una dependencia certificada puede tener una o más certificaciones de uno o más procesos institucionales.

Certificaciones con estándares internacionales de calidad en las dependencias del Poder Ejecutivo							
2011	2012	2013	2014	2015	Valor vigente 2016	Meta 2016	Reporta
8	10	10	6	4	4	No evaluable*	Subsecadmon
Unidad de Medida: Dependencias				Tendencia deseable: Ascendente			

Fuente: Sepaf, Gobierno de Jalisco, 2016.

Nota: \*No evaluable, se refiere a los indicadores que no cuentan con valor actualizado por la fuente original en 2016, así como a los indicadores que ya no formarán parte del Plan Estatal de Desarrollo (PED) Jalisco, ni del Sistema MIDE Jalisco que entrará en vigor en 2017, al ser valorados técnicamente como no vigentes para fines de monitoreo, durante el proceso de actualización realizado entre mayo y junio de 2016. Para mayor detalle favor de Consultar: <https://seplan.app.jalisco.gob.mx/indicadores>.

No hay cambios al corte del mes de diciembre de 2016, quedando en cuatro dependencias con certificación, a saber: Registro Público de la Propiedad, Secretaría General de Gobierno.

Red Estatal de Bibliotecas y Biblioteca Central, Secretaría de Cultura.

Dirección General de Auditoría Interna, Secretaría de Planeación, Administración y Finanzas. Secretaría de Desarrollo Económico.

## Indicador

### Posición en el indicador de las actividades de monitoreo y evaluación, CONEVAL

Indicador de segundo nivel del Plan Estatal de Desarrollo Jalisco 2013-2033

## Descripción

Permite conocer el avance en la institucionalización del monitoreo y evaluación en las entidades federativas. Parte de ocho elementos analizados mediante variables distribuidas en dos componentes de tal forma que se identifique tanto la normativa existente para dichos elementos como su puesta en marcha. La recolección de información se sustenta en dos principios generales establecidos: la transparencia y la rendición de cuentas.

Posición en el indicador de las actividades de monitoreo y evaluación, CONEVAL							
2011	2012	2013	2014	2015	Valor vigente 2016	Meta 2016	Reporta
8	NA	6	NA	1	1	No evaluable*	Subseplan
Unidad de Medida: Posición				Tendencia deseable: Descendente			

Fuente: Coneval, Diagnóstico del avance en monitoreo y evaluación en las entidades federativas, 2015.

Nota: \*No evaluable, se refiere a los indicadores que no cuentan con valor actualizado por la fuente original en 2016, así como a los indicadores que ya no formarán parte del Plan Estatal de Desarrollo (PED) Jalisco, ni del Sistema MIDE Jalisco que entrará en vigor en 2017, al ser valorados técnicamente como no vigentes para fines de monitoreo, durante el proceso de actualización realizado entre mayo y junio de 2016. Para mayor detalle favor de Consultar: <https://seplan.app.jalisco.gob.mx/indicadores>.

Jalisco avanzó tres posiciones al colocarse en el sexto lugar del Índice de Monitoreo y Evaluación 2013 del Coneval.

**Indicador****Servicios en línea incorporados para facilitar y agilizar trámites**

Indicador de segundo nivel del Plan Estatal de Desarrollo Jalisco 2013-2033

**Descripción**

Son los servicios prestados al interior del Gobierno del Estado y a la ciudadanía, mediante el uso de medios electrónicos y que están disponibles mediante el empleo del Internet.

Servicios en línea incorporados para facilitar y agilizar trámites							
2011	2012	2013	2014	2015	Valor vigente 2016	Meta 2016	Reporta
45	51	57	62	74	91	87	Subsecadmon
Unidad de Medida: Servicios				Tendencia deseable: Ascendente			

Fuente: Sepaf, Subsecretaría de Administración, Gobierno de Jalisco, 2016.

Nota: La cifra de cierre de 2015 se actualizó en el área responsable, por lo que difiere de publicaciones anteriores.

**Indicador****Acciones para el Fortalecimiento del Federalismo y el Desarrollo Municipal**

Indicador complementario de MIDE Jalisco

**Descripción**

Este indicador muestra el número de las diferentes acciones encaminadas a la promoción y difusión de la cultura federalista y el fortalecimiento del desarrollo municipal.

Acciones para el Fortalecimiento del Federalismo y el Desarrollo Municipal							
2011	2012	2013	2014	2015	Valor vigente 2016	Meta 2016	Reporta
65	91	94	105	131	338	141	IEF
Unidad de Medida: Acciones				Tendencia deseable: Ascendente			

Fuente: Instituto de Estudios de Federalismo Prisciliano Sánchez, Secretaría General de Gobierno, México, 2016.

**Indicador****Cédulas de vigilancia realizadas por los comités de contraloría social**

Indicador complementario de MIDE Jalisco

**Descripción**

Este indicador consiste en dar a conocer el número de cédulas de vigilancia realizadas por los comités en las cuales se plasman las actividades de contraloría social realizadas.

Cédulas de vigilancia realizadas por los comités de contraloría social							
2011	2012	2013	2014	2015	Valor vigente 2016	Meta 2016	Reporta
ND	ND	ND	ND	ND	8,576	5,600	CONTRALORÍA
Unidad de Medida: Cédulas				Tendencia deseable: Ascendente			

Fuente: Dirección General de Contraloría Social y Vinculación Institucional, Contraloría del Estado, Gobierno de Jalisco, 2016.

## Indicador

### Índice General de Avance de PbR-SED en el ámbito Estatal

Indicador complementario de MIDE Jalisco

#### Descripción

Este Indicador muestra el índice alcanzado por el Estado de Jalisco respecto a la implementación del Presupuesto basado en Resultados (PbR) y del Sistema de Evaluación del Desempeño (SED).

Índice General de Avance de PbR-SED en el ámbito Estatal							
2011	2012	2013	2014	2015	Valor vigente 2016	Meta 2016	Reporta
ND	85.0	ND	64.8	81.5	86.3	86.0	Subsefin
Unidad de Medida: Porcentaje				Tendencia deseable: Ascendente			

**Fuente:** Diagnóstico en la implantación y operación del Presupuesto Basado en Resultados (PbR) y del Sistema de Evaluación del Desempeño (SED), Secretaría de Hacienda y Crédito Público, 2016.

## Indicador

### Planes de desarrollo realizados

Indicador complementario de MIDE Jalisco

#### Descripción

Se refiere a los planes y programas que se integran o se actualizan dentro del Sistema Estatal de Planeación. Estos instrumentos de planeación incluyen aquellos documentos que se elaboran, con el apoyo del personal de la Subseplan, para organizaciones de la sociedad y la iniciativa privada.

Planes de desarrollo realizados							
2011	2012	2013	2014	2015	Valor vigente 2016	Meta 2016	Reporta
40	2	1	96	14	1	1	Subseplan
Unidad de Medida: Planes y programas				Tendencia deseable: Ascendente			

**Fuente:** Dirección General de Planeación, Subsecretaría de Planeación y Evaluación de la Secretaría de Planeación, Administración y Finanzas del Gobierno del Estado de Jalisco, México, 2016.

**Nota:** Se refiere a los planes y programas que se integran o se actualizan dentro del Sistema Estatal de Planeación. Durante 2016 se contempló la actualización del Plan Estatal de Desarrollo Jalisco 2013-2033, el cual fue elaborado durante los primeros meses del año y se presentó a la Coplade el día 21 de julio, siendo aprobado en esa sesión.

## Indicador

### Planes y programas vigentes

Indicador complementario de MIDE Jalisco

#### Descripción

Este indicador mide el número de planes y programas publicados por la Subsecretaría de Planeación en el marco de la Ley de Planeación para el Estado de Jalisco y sus Municipios. Los documentos considerados para el presente indicador son los siguientes:

Plan Estatal de Desarrollo, Planes Regionales, Programas Sectoriales y Tránsversales, así como el Plan General del Ejecutivo.

Planes y programas vigentes							
2011	2012	2013	2014	2015	Valor vigente 2016	Meta 2016	Reporta
37	36	36	38	38	38	38	Subseplan
Unidad de Medida: Planes y programas				Tendencia deseable: Ascendente			

**Fuente:** Coordinación General de Planeación, Subsecretaría de Planeación y Evaluación, Secretaría de Planeación, Administración y Finanzas del Gobierno del Estado de Jalisco, México, 2016.

**Nota:** Este indicador mide el número de planes y programas publicados por la Subseplan en el marco de la Ley de Planeación para el Estado de Jalisco y sus Municipios. Los documentos considerados para el presente indicador son los siguientes: Plan Estatal de Desarrollo (1), Programas Sectoriales y Transversales (24), Plan General del Ejecutivo (1), Planes Regionales de Desarrollo (12).

## Indicador

### Porcentaje de cumplimiento de las metas del PED

Indicador complementario de MIDE Jalisco

## Descripción

Este indicador mide las etapas de seguimiento y evaluación de los indicadores de cada uno de los ámbitos clave mediante el Sistema de Información Estratégica. Lo anterior permite verificar el impacto, la eficacia y la eficiencia de los proyectos.

Porcentaje de cumplimiento de las metas del PED							
2011	2012	2013	2014	2015	Valor vigente 2016	Meta 2016	Reporta
84.00	89.00	86.00	93.79	92.26	94.16	93.03	Subseplan
Unidad de Medida: Porcentaje				Tendencia deseable: Ascendente			

**Fuente:** Dirección General de Monitoreo y Evaluación, Subsecretaría de Planeación, Secretaría de Planeación, Administración y Finanzas del Gobierno del Estado de Jalisco, 2016.

**Nota:** El valor reportado corresponde al cumplimiento promedio de metas del cierre 2016.

## Indicador

### Servidores públicos del Estado que reciben capacitación

Indicador complementario de MIDE Jalisco

## Descripción

Se refiere al número de servidores públicos que reciben capacitación con el objetivo de cubrir las necesidades que demanda la ciudadanía.

Servidores públicos del Estado que reciben capacitación							
2011	2012	2013	2014	2015	Valor vigente 2016	Meta 2016	Reporta
14,737	14,539	21,138	21,032	22,553	22,622	22,598	Subsecadmon
Unidad de Medida: Capacitaciones				Tendencia deseable: Ascendente			

**Fuente:** Dirección de Formación y Capacitación, Subsecretaría de Administración, Secretaría de Planeación, Administración y Finanzas, México, 2016.

**Nota:** A partir de 2013 la métrica de este indicador cambió: se contemplan los actos de capacitación del Gobierno de Jalisco en los que participan tanto los servidores públicos del Gobierno del Estado, como de los organismos públicos autónomos; por lo tanto, un mismo servidor público se contabiliza tantas veces como actos de capacitación en los que participa. Este indicador no considera la capacitación que recibe el magisterio con recursos propios.



## Indicador

### Unidades móviles y módulos para la expedición de actas y CURP

Indicador complementario de MIDE Jalisco

#### Descripción

Indicador que muestra la capacidad para atender las solicitudes de copias de actos registrales que el ciudadano requiere. Lo anterior mediante la consulta de bases de datos e imágenes de actos registrales del Estado de Jalisco, a través del "Sistema de Inscripción y Certificación de los Actos del Estado Civil de las Personas en el Estado de Jalisco (Secjal)", instalado en la Dirección Estatal del Registro Civil, los módulos estatales, la unidad móvil, los municipios interconectados y la página web del Gobierno del Estado.

Unidades móviles y módulos para la expedición de actas y CURP							
2011	2012	2013	2014	2015	Valor vigente 2016	Meta 2016	Reporta
282	296	328	353	387	454	454	SGG
Unidad de Medida: Unidades				Tendencia deseable: Ascendente			

Fuente: Dirección General del Registro Civil del Estado, Secretaría General de Gobierno, México, 2016.

## Temática

### Hacienda pública

#### Indicador

### Calidad crediticia de las finanzas públicas

Indicador complementario de MIDE Jalisco

#### Descripción

Este indicador muestra el nivel de calificación crediticia de las finanzas públicas de Jalisco. Son considerados 21 niveles (1= mejor, 21= peor) de calificación homologados para las 4 calificadoras autorizadas por la Comisión Nacional Bancaria y de Valores en forma definitiva y pública.

Calidad crediticia de las finanzas públicas							
2011	2012	2013	2014	2015	Valor vigente 2016	Meta 2016	Reporta
5	20	6	6	6	6	6	Subsefin
Unidad de Medida: Nivel				Tendencia deseable: Descendente			

Fuente: Sepaf, Subsecretaría de Finanzas, Gobierno de Jalisco, 2016.

Nota: Se actualizó el valor de cierre 2012 a nivel crediticio 20, por lo que la información publicada en documentos anteriores puede discrepar. Esta calificación fue publicada por Fitch Ratings en su comunicado del 24 de diciembre de 2012.

El valor actual es de Nivel 6, asignado por las agencias calificadoras que actualmente evalúan al estado (Fitch Ratings, HR Ratings y Moody's) en agosto de 2016.

#### Indicador

### Deuda Pública Municipal

Indicador de segundo nivel del Plan Estatal de Desarrollo Jalisco 2013-2033

#### Descripción

Representa los adeudos del municipio registrados en la Secretaría de Finanzas por créditos con la propia Secretaría de Finanzas, la Banca de Desarrollo y la Banca Comercial.

Deuda Pública Municipal							
2011	2012	2013	2014	2015	Valor vigente 2016	Meta 2016	Reporta
7,084.90	7,730.20	7,584.40	7,598.30	7,401.69	7,145.70	No evaluable*	Subsefin
Unidad de Medida: Millones de pesos				Tendencia deseable: Descendente			

Fuente: SHCP, Deuda pública por entidades federativas, 2016.

Nota: \*No evaluable, se refiere a los indicadores que no cuentan con valor actualizado por la fuente original en 2016, así como a los indicadores que ya no formarán parte del Plan Estatal de Desarrollo (PED) Jalisco, ni del Sistema MIDE Jalisco que entrará en vigor en 2017, al ser valorados técnicamente como no vigentes para fines de monitoreo, durante el proceso de actualización realizado entre mayo y junio de 2016. Para mayor detalle favor de Consultar: <https://seplan.app.jalisco.gob.mx/indicadores>.

La información corresponde al primero, segundo y tercer trimestre de 2016, la información correspondiente al cuarto trimestre se publicará en cuanto la SHCP dé a conocer las cifras correspondientes.

## Indicador

### Ingresos estatales provenientes de captación directa con respecto del total

Indicador de segundo nivel del Plan Estatal de Desarrollo Jalisco 2013-2033

#### Descripción

Se refiere al porcentaje de los ingresos estatales provenientes de captación directa, los cuales comprenden Impuestos, Derechos, Productos y Aprovechamientos, respecto del ingreso total (se refiere al presupuesto autorizado del año).

Ingresos estatales provenientes de captación directa con respecto del total							
2011	2012	2013	2014	2015	Valor vigente 2016	Meta 2016	Reporta
8.26	8.61	11.61	11.92	13.38	15.60	13.50	Subsefin
Unidad de Medida: Porcentaje				Tendencia deseable: Ascendente			

Fuente: Sepaf, Subsecretaría de Finanzas, Gobierno de Jalisco, 2016.

Nota: El avance de 15.60% es preliminar ya que derivado de los cierres contables, es susceptible de modificarse.

## Indicador

### Ingresos propios de los municipios con respecto a sus ingresos

Indicador de segundo nivel del Plan Estatal de Desarrollo Jalisco 2013-2033

#### Descripción

Muestra el porcentaje que representa los ingresos (impuestos) recabados por los municipios contra el total de ingresos.

Ingresos propios de los municipios con respecto a sus ingresos							
2011	2012	2013	2014	2015	Valor vigente 2016	Meta 2016	Reporta
3.1	3.3	3.2	3.8	3.9	3.9	No evaluable*	IIEG
Unidad de Medida: Porcentaje				Tendencia deseable: Ascendente			

Fuente: INEGI, Finanzas públicas estatales y municipales, 2015.

Nota: \*No evaluable, se refiere a los indicadores que no cuentan con valor actualizado por la fuente original en 2016, así como a los indicadores que ya no formarán parte del Plan Estatal de Desarrollo (PED) Jalisco, ni del Sistema MIDE Jalisco que entrará en vigor en 2017, al ser valorados técnicamente como no vigentes para fines de monitoreo, durante el proceso de actualización realizado entre mayo y junio de 2016. Para mayor detalle favor de Consultar: <https://seplan.app.jalisco.gob.mx/indicadores>.

El dato reportado corresponde a los datos 2015 de INEGI en su apartado de finanzas públicas estatales y municipales.

Con base a la última reforma del Clasificador por objeto del gasto emitido por el CONAC con fecha 22 de diciembre de 2014 se actualizó la clasificación conceptual de los datos, los cambios mencionados se homologaron para toda la serie 1989-2014 lo que derivó en la actualización de cifras.

## Indicador

### Porcentaje de contribuyentes cumplidos (acumulado mensual)

Indicador complementario de MIDE Jalisco

## Descripción

Este indicador se refiere al porcentaje de contribuyentes cumplidos (no omisos y/o no morosos) con respecto al total del padrón de contribuyentes, tomando como base la totalidad de vehículos registrados en el padrón, que comprende la recaudación de la tenencia vehicular así como su refrendo.

Porcentaje de contribuyentes cumplidos (acumulado mensual)							
2011	2012	2013	2014	2015	Valor vigente 2016	Meta 2016	Reporta
86.00	82.00	78.00	79.00	78.00	81.63	78.00	Subsefin
Unidad de Medida: Porcentaje				Tendencia deseable: Ascendente			

Fuente: Dirección General de Ingresos, Sistema Integral de Información Financiera, Secretaría de Finanzas, México, 2016.

Nota: Basado en los siguientes datos:

Padrón vehicular estimado al 31 de diciembre de 2015: 2'920,078. Total de contribuyentes cumplidos en pago de refrendo: 2'383,751.

Toda vez que los contribuyentes obligados al pago de refrendo en el ejercicio 2016 son los registrados en el Padrón Vehicular hasta el 31 de diciembre de 2015.

Debido a que el último reemplazamiento fue en el año 2002, es decir hace 13 años, ha habido diversos factores que provocan que el padrón de vehículos considerados como "activos" diste de la realidad, como por ejemplo, se identificaron 202,882 vehículos que no han realizado pago de refrendo en los últimos 10 años. Se determina que alrededor de 150,000 vehículos han sido emplacados en otras entidades y no han sido reportados en los últimos 10 años; además, dentro de los procedimientos que lleva a cabo el IJAS han sido compactados 27,937 vehículos de 2003 a 2014, que no se habían informado a esta secretaría. Derivado de lo anterior se ve la necesidad de realizar un ajuste a la cantidad de vehículos registrados, la cual se estima sería de 2'753,148 al 31 de diciembre de 2014.

## Temática

### Vinculación y cooperación internacional

## Indicador

### Convenios de cooperación internacional vigentes

Indicador de segundo nivel del Plan Estatal de Desarrollo Jalisco 2013-2033

## Descripción

Registra el número de convenios de cooperación internacional vigentes del Gobierno de Jalisco con diferentes territorios o agencias de colaboración.

Convenios de cooperación internacional vigentes							
2011	2012	2013	2014	2015	Valor vigente 2016	Meta 2016	Reporta
54	55	62	74	93	98	93	DESPACHO
Unidad de Medida: Convenios				Tendencia deseable: Ascendente			

Fuente: Despacho del Gobernador, Dirección de Asuntos Internacionales, 2016.

Nota: Número de Convenios Internacionales del Gobierno del Estado de Jalisco al cierre del 2016.

**Indicador****Posición en el subíndice "Aprovechamiento de las relaciones internacionales" del IMCO**

Indicador de segundo nivel del Plan Estatal de Desarrollo Jalisco 2013-2033

**Descripción**

A través de cinco indicadores, este subíndice califica en qué medida las entidades capitalizan su relación con el exterior a través del turismo, la inversión extranjera directa y el comercio internacional. En un entorno de globalización, la competitividad de las entidades de nuestro país depende cada vez más de su capacidad para explotar sus relaciones internacionales a partir del turismo, el comercio y la inversión.

Posición en el subíndice "Aprovechamiento de las relaciones internacionales" del IMCO							
2011	2012	2013	2014	2015	Valor vigente 2016	Meta 2016	Reporta
NA	7	NA	12	NA	7	9	IIEG
Unidad de Medida: Posición				Tendencia deseable: Descendente			

**Fuente:** Imco, Índice de Competitividad Estatal 2016.

**Nota:** El valor reportado corresponde al dato de la publicación del Índice de Competitividad Estatal 2016, el cual está elaborado a partir de datos de 2014. Esto según la disponibilidad de la información del Imco. Los valores históricos del indicador corresponden a la metodología aplicada para cada año de publicación.

Derivado de la publicación 2014, el indicador cambia de nombre (antes "Vinculación con el mundo").

Datos generados del IMCO 2016 con valores al 2014.



Temática especial y programas transversales



## Temática

### Áreas metropolitanas

#### Indicador

### Índice Metropolitano de la Calidad del Aire IMECA (promedio del periodo)

Indicador de segundo nivel del Plan Estatal de Desarrollo Jalisco 2013-2033

#### Descripción

Este indicador muestra el promedio de los valores máximos diarios del índice IMECA obtenido de manera horaria para cada contaminante medido en las diez estaciones de monitoreo que componen el Sistema de Monitoreo Atmosférico de Jalisco. En 1982 se diseñó el Índice Metropolitano de la Calidad del Aire (IMECA), cuya metodología transforma a una escala adimensional las concentraciones de los contaminantes. Su fundamento es el índice estándar de contaminantes, el cual está basado en una función lineal segmentada, las normas primarias de calidad del aire y las normas mexicanas de protección a la salud vigentes, de forma tal que establece en 100 puntos el límite de protección a la salud para cada contaminante. Los rangos de calidad del aire son los siguientes: 1 a 50 es buena; de 51 a 100 es regular; de 101 a 150 es mala; de 151 a 200 es muy mala; y por arriba de los 200 es extremadamente mala. A través de este indicador se pretende que el interesado en la consulta de información, conozca las acciones que se realizan para reducir los niveles de contaminación en el estado.

Índice Metropolitano de la Calidad del Aire IMECA (promedio del periodo)							
2011	2012	2013	2014	2015	Valor vigente 2016	Meta 2016	Reporta
85	87	85	87	90	93	90	SEMADET
Unidad de Medida: IMECA				Tendencia deseable: Descendente			

Fuente: Secretaría de Medio Ambiente y Desarrollo Territorial, Gobierno de Jalisco, 2016.

Nota: Al día 31 de diciembre la calidad del aire se ha visto afectada primordialmente por las condiciones atmosféricas típicas de la temporada invernal e inversiones térmicas que promueven la concentración de contaminantes.

#### Indicador

### Posición de Guadalajara en el Índice de Competitividad Urbana del IMCO

Indicador de segundo nivel del Plan Estatal de Desarrollo Jalisco 2013-2033

#### Descripción

Califica en qué medida las ciudades capitalizan su relación con el exterior a través del turismo, la inversión extranjera directa y el comercio internacional. Uno de los indicadores del subíndice subraya la ventaja competitiva, en términos comerciales y logísticos, que disfrutan las ciudades ubicadas en zonas fronterizas o con acceso a puertos marítimos.

Posición de Guadalajara en el Índice de Competitividad Urbana del IMCO							
2011	2012	2013	2014	2015	Valor vigente 2016	Meta 2016	Reporta
NA	9	NA	8	NA	12	7	IIEG
Unidad de Medida: Posición				Tendencia deseable: Descendente			

Fuente: Imco, Índice de Competitividad Urbana, 2016.

Nota: El valor reportado corresponde al resultado del Índice de Competitividad Urbana 2016 (con datos de 2014) y es el mismo valor para todo el año ya que la disponibilidad de la fuente, que es Imco, presenta sus datos de forma bienal.

El ICU mide la capacidad de las ciudades mexicanas para atraer y retener talento e inversiones. Este índice evalúa a las 74 ciudades más importantes de México a partir de 120 indicadores que están agrupados en 10 subíndices. Estas ciudades están conformadas por 367 municipios que concentran 62% de la población, 76% del PIB y 90% de la inversión del país.

## Programa Transversal

# Gobernanza ambiental

### Temática

## Gobernanza ambiental

### Indicador

Posición en el subíndice "Manejo sustentable del medio ambiente" del IMCO

Indicador de primer nivel del Plan Estatal de Desarrollo Jalisco 2013-2033

### Descripción

A través de 11 indicadores, este subíndice califica la capacidad de las entidades para interactuar de manera sostenible con el entorno natural en el que se ubican y aprovechar los recursos naturales de los que disponen. El subíndice también mide el grado de sustentabilidad de las empresas privadas ubicadas en las distintas entidades del país.

Posición en el subíndice "Manejo sustentable del medio ambiente" del IMCO							
2011	2012	2013	2014	2015	Valor vigente 2016	Meta 2016	Reporta
NA	10	NA	23	NA	3	23	SEMADET
Unidad de Medida: Posición				Tendencia deseable: Descendente			

Fuente: Imco, Índice de Competitividad Estatal 2016.

Nota: El valor 2016, así como los demás rankings históricos, son resultado de los índices publicados en los años correspondientes (publicación bienal) conforme a la metodología vigente en cada caso. Los índices y subíndices se calculan con base en el procesamiento de datos con dos años de rezago. Para mayor detalle, favor de consultar <http://imco.org.mx/indices/#/>

## Programa Transversal

# Igualdad de género

### Temática

## Igualdad de género

### Indicador

Ingreso por hora trabajada de la población femenina ocupada

Indicador de segundo nivel del Plan Estatal de Desarrollo Jalisco 2013-2033

### Descripción

Es el ingreso medio obtenido de la población femenina ocupada por hora trabajada.

Ingreso por hora trabajada de la población femenina ocupada							
2011	2012	2013	2014	2015	Valor vigente 2016	Meta 2016	Reporta
29.4	31.27	31.3	31.5	33	36	33.9	IJM
Unidad de Medida: Pesos				Tendencia deseable: Ascendente			

Fuente: INEGI, Encuesta Nacional de Ocupación y Empleo, tercer trimestre 2016.

Nota: Los datos del cuarto trimestre aún no son publicados por el INEGI.



## Indicador

### Mujeres con respecto del total de las mujeres de la entidad que presentan incidente de violencia comunitaria

Indicador de segundo nivel del Plan Estatal de Desarrollo Jalisco 2013-2033

#### Descripción

Este indicador se refiere a las situaciones de violencia comunitaria que las mujeres de 15 años y más han padecido en el último año, como ofensas, abuso, extorsión, hostigamiento, acoso u otras agresiones de carácter sexual en espacios públicos.

Mujeres con respecto del total de las mujeres de la entidad que presentan incidente de violencia comunitaria							
2011	2012	2013	2014	2015	Valor vigente 2016	Meta 2016	Reporta
6	NA	NA	NA	NA	6	6	IJM
Unidad de Medida: Porcentaje				Tendencia deseable: Descendente			

Fuente: "Diagnóstico estatal de violencia contra las mujeres en el estado de Jalisco 2011" (Divijal 2011).

## Indicador

### Tasa de analfabetismo en mujeres

Indicador de segundo nivel del Plan Estatal de Desarrollo Jalisco 2013-2033

#### Descripción

Es el porcentaje de la población femenina de 15 años y más que no sabe leer ni escribir un texto breve y sencillo sobre un tema relativo a su vida cotidiana, ni posee el dominio del cálculo básico.

Tasa de analfabetismo en mujeres							
2011	2012	2013	2014	2015	Valor vigente 2016	Meta 2016	Reporta
4.6	4.6	4.6	4.6	3.7	3.7	No evaluable*	IJM
Unidad de Medida: Tasa				Tendencia deseable: Descendente			

Fuente: INEGI, Encuesta Intercensal 2015.

**Nota:** \*No evaluable, se refiere a los indicadores que no cuentan con valor actualizado por la fuente original en 2016, así como a los indicadores que ya no formarán parte del Plan Estatal de Desarrollo (PED) Jalisco, ni del Sistema MIDE Jalisco que entrará en vigor en 2017, al ser valorados técnicamente como no vigentes para fines de monitoreo, durante el proceso de actualización realizado entre mayo y junio de 2016. Para mayor detalle favor de consultar: <https://seplan.app.jalisco.gob.mx/indicadores>.

Los datos actualizados por la fuente original (INEGI) corresponden al Censo de Población y Vivienda 2005, al Censo de Población y Vivienda 2010 y a la Encuesta Intercensal 2015.

## Indicador

### Tasa de desempleo en mujeres

Indicador de segundo nivel del Plan Estatal de Desarrollo Jalisco 2013-2033

#### Descripción

Porcentaje de la población femenina económicamente activa (PEA) que se encuentra sin trabajar pero que está buscando trabajo.

Tasa de desempleo en mujeres							
2011	2012	2013	2014	2015	Valor vigente 2016	Meta 2016	Reporta
4.6	5.16	5.4	5.1	5.1	3.3	4.9	IJM
Unidad de Medida: Tasa				Tendencia deseable: Descendente			

Fuente: INEGI, Encuesta Nacional de Ocupación y Empleo, tercer trimestre 2016.

Nota: Los datos del cuarto trimestre aún no son publicados por el INEGI.

## Indicador

### Acciones desarrolladas en los temas de Salud, Educación, Trabajo y Derechos Humanos en cumplimiento al Programa para la Igualdad de Oportunidades entre Mujeres y Hombres

Indicador complementario de MIDE Jalisco

## Descripción

Este indicador muestra el número de acciones desarrolladas para incorporar el enfoque de género en la administración pública del estado.

Acciones desarrolladas en los temas de Salud, Educación, Trabajo y Derechos Humanos en cumplimiento al Programa para la Igualdad de Oportunidades entre Mujeres y Hombres							
2011	2012	2013	2014	2015	Valor vigente 2016	Meta 2016	Reporta
10	13	13	15	15	16	15	IJM
Unidad de Medida: Acciones				Tendencia deseable: Ascendente			

Fuente: Instituto Jalisciense de las Mujeres, México, 2016.

## Indicador

### Índice de Institucionalización de la Perspectiva de Género en la Administración Pública Estatal

Indicador complementario de MIDE Jalisco

## Descripción

La institucionalización de la Perspectiva de Género (PEG) en la Administración Pública Estatal, según el Instituto Nacional de las Mujeres (INMUJERES) se trata de una serie de pasos capaces de minar en el corto, mediano y largo plazo, las dificultades que se presentan en las Dependencias del Gobierno para proporcionar un trato más igualitario a las mujeres, que vaya de acuerdo a sus capacidades y no a su condición de género. El valor 1 es igual a Unidades de Género, Programas de Cultura Institucional y Programas Sectoriales con PEG en las 17 Dependencias del Gobierno del Estado y, 0 es igual a que no existe ninguna de las condiciones antes mencionadas.

Índice de Institucionalización de la Perspectiva de Género en la Administración Pública Estatal							
2011	2012	2013	2014	2015	Valor vigente 2016	Meta 2016	Reporta
NA	NA	NA	NA	0.3	0.3	0.3	IJM
Unidad de Medida: Índice				Tendencia deseable: Ascendente			

Fuente: Índice obtenido por el Instituto Jalisciense de las Mujeres a partir de varios elementos, septiembre de 2016.

Nota: Este indicador se formuló en 2015, es por ello que en los años anteriores el indicador no cuenta con un valor.

## Indicador

### Mujeres y hombres atendidos vía "Línea mujer" o asesoría

Indicador complementario de MIDE Jalisco

## Descripción

Se refiere al número de personas (mujeres y hombres) atendidos en "Línea Mujer" y Asesoría Presencial, la cual es una ventana de comunicación que ofrece el Instituto Jalisciense de las Mujeres para proporcionar telefónicamente, orientación psicológica, asesoría jurídica e información en general que les pueda ayudar a tomar mejores decisiones, además se incluyen algunos otros servicios a través del Centro de Información y Orientación, ventanilla de crédito y empleo y servicios prestados a través de módulos itinerantes; dentro de estos servicios se atienden básicamente mujeres, pero en algunos casos son también requeridos por hombres que de igual manera se atienden.

Mujeres y hombres atendidos vía "Línea mujer" o asesoría							
2011	2012	2013	2014	2015	Valor vigente 2016	Meta 2016	Reporta
18,000	19,078	27,297	36,359	43,105	43,148	43,105	IJM
Unidad de Medida: Personas				Tendencia deseable: Ascendente			

Fuente: Coordinación de Servicios del Instituto Jalisciense de las Mujeres a través del Banco Interno de Datos de Casos de Violencia, 2016.

## Indicador

### Municipios que cuentan con Instancias Municipales de las Mujeres descentralizadas

Indicador complementario de MIDE Jalisco

## Descripción

Se refiere a la creación de Instancias Municipales de las Mujeres como Instituto o como un Organismo Público Descentralizado (OPD) a partir de la aprobación por parte del cabildo, y que ofrecen servicios de orientación psicológica y asesoría jurídica a mujeres en situación de violencia.

Municipios que cuentan con Instancias Municipales de las Mujeres descentralizadas							
2011	2012	2013	2014	2015	Valor vigente 2016	Meta 2016	Reporta
32	38	41	41	41	41	41	IJM
Unidad de Medida: Centros				Tendencia deseable: Ascendente			

Fuente: Coordinación de Enlace Municipal del Instituto Jalisciense de las Mujeres, México, 2016.

## Indicador

### Tasa de mortalidad materna

Indicador de segundo nivel del Plan Estatal de Desarrollo Jalisco 2013-2033

## Descripción

Es el número de defunciones maternas por 100,000 nacidos vivos.

Tasa de mortalidad materna							
2011	2012	2013	2014	2015	Valor vigente 2016	Meta 2016	Reporta
28.73	27.35	23.21	34.38	25.38	25.38	34.38	SSJ
Unidad de Medida: Tasa				Tendencia deseable: Descendente			

Fuente: Secretaría de Salud, Gobierno de Jalisco, INEGI y datos de población estimados por el Consejo Nacional de Población, 2015.

Nota: Se encuentran en proceso de confronta entre Secretaría de Salud Federal y el INEGI, una vez terminada ésta, se registrarán los datos definitivos. Mientras tanto, en atención a la normativa vigente en la materia, la información es preliminar y sujeta a modificaciones.

## Indicador

### Madres jefas de hogar en situación de pobreza multidimensional

Indicador de segundo nivel del Plan Estatal de Desarrollo Jalisco 2013-2033

## Descripción

Proporción de madres con jefatura del hogar en situación de pobreza multidimensional.

Madres jefas de hogar en situación de pobreza multidimensional							
2011	2012	2013	2014	2015	Valor vigente 2016	Meta 2016	Reporta
NA	NA	NA	NA	NA	32.4	No evaluable*	SDIS
Unidad de Medida: Porcentaje				Tendencia deseable: Ascendente			

Fuente: Coneval, Dirección de Información y Comunicación Social, mayo de 2010

Nota: \*Se refiere a los indicadores que por no presentar actualización en el periodo de reporte es improcedente plantearles meta anual de avance 2016. Asimismo, comprende aquellos indicadores que ya no formarán parte del Plan Estatal de Desarrollo, ni del Sistema MIDE Jalisco en 2017, al ser valorados técnicamente como "no vigentes" para fines de monitoreo.

Los datos corresponden al año 2008 según la información más reciente publicada sobre madres con jefatura del hogar en situación de pobreza multidimensional por el Consejo Nacional de Evaluación de la Política de Desarrollo Social (Coneval) por entidades federativas.

## Indicador

### Equidad de género en puestos públicos

Indicador de segundo nivel del Plan Estatal de Desarrollo Jalisco 2013-2033

## Descripción

Este indicador se refiere al porcentaje de participación de la mujer en puestos públicos del más alto nivel: (Diputadas + Titulares de Secretaría + Magistradas + Presidentas Municipales + Gobernadora) / (Total general (mujeres + hombres) de Diputados/as, Titulares de Secretaría, Magistrados/as, Presidentes/as Municipales y Gobernador/a) \* 100.

Equidad de género en puestos públicos							
2011	2012	2013	2014	2015	Valor vigente 2016	Meta 2016	Reporta
8.76	8.76	11.00	11.00	14.95	14.95	14.95	IJM
Unidad de Medida: Porcentaje				Tendencia deseable: Ascendente			

Fuente: Instituto Jalisciense de las Mujeres, Gobierno de Jalisco, 2016.

Nota: Este indicador se calcula con base en el número de gobernadoras, diputadas, presidentas municipales, secretarías de las dependencias del Gobierno Estatal y magistradas.

## Tablas resumen de los indicadores de desarrollo



Indicadores de la Dimensión Entorno y vida sustentable

Nombre del indicador	Temática sectorial	Unidad de medida	Tendencia deseable	Valor 2011	Valor 2012	Valor 2013	Valor 2014	Valor 2015	Valor vigente 2016	Meta 2016	Incluido en Plan Estatal	Fuente
Aguas residuales tratadas en todo el Estado	Indicador de primer nivel del Plan Estatal	Porcentaje	Ascendente	25.07	32.58	33.46	59.70	59.05	59.32	59.38	Sí	Comisión Estatal del Agua, Gobierno de Jalisco, 2016.
Superficie estatal bajo esquemas de Área Natural Protegida	Indicador de primer nivel del Plan Estatal	Hectáreas	Ascendente	ND	20,000.00	23,176.97	23,176.97	23,176.97	124,791.96	103,258.84	Sí	Secretaría de Medio Ambiente y Desarrollo Territorial, Gobierno de Jalisco, 2016.
Posición en el subíndice "Manejo sustentable del medio ambiente" del IMCO	Indicador de primer nivel del Plan Estatal	Posición	Descendente	NA	10	NA	23	NA	3	23	Sí	IMCO, Índice de Competitividad Estatal 2016.
Hectáreas reforestadas	Aprovechamiento y conservación de la biodiversidad	Hectáreas	Ascendente	10,833.00	22,773.50	9,605.13	9,153.86	13,475.62	7,037.11	13,475.62	Sí	SEMADET, Bosque La Primavera, Nevado de Colima, Sierra de Quila y CONAFOR, 2016.
Hectáreas de Plantaciones Forestales Comerciales	Aprovechamiento y conservación de la biodiversidad	Hectáreas	Ascendente	0.00	467.00	1,000.00	178.00	966.50	270.00	300.00	Sí	Secretaría de Medio Ambiente y Desarrollo Territorial, Gobierno de Jalisco, 2016.
Índice de Información de Geografía y Medio Ambiente para la Toma de Decisiones	Aprovechamiento y conservación de la biodiversidad	Índice	Ascendente	54.70	64.00	67.62	68.41	71.23	71.23	No evaluable*	Sí	Instituto de Información Estadística y Geográfica del Estado de Jalisco (IIEG), 2015.
Superficie afectada por incendios forestales	Aprovechamiento y conservación de la biodiversidad	Hectáreas	Descendente	26,607.00	24,359.00	48,255.00	7,706.30	7,878.50	67,118.61	48,331.00	No	Secretaría de Medio Ambiente y Desarrollo Territorial y Comisión Nacional Forestal, 2016
Rellenos sanitarios en el Estado	Protección y gestión ambiental	Rellenos sanitarios	Ascendente	42	46	46	47	47	48	47	Sí	Secretaría de Medio Ambiente y Desarrollo Territorial, Gobierno de Jalisco, 2016.

Nombre del indicador	Temática sectorial	Unidad de medida	Tendencia deseable	Valor 2011	Valor 2012	Valor 2013	Valor 2014	Valor 2015	Valor vigente 2016	Meta 2016	Incluido en Plan Estatal	Fuente
Cobertura del servicio de alcantarillado en todo el Estado	Protección y gestión ambiental	Porcentaje	Ascendente	88.37	88.37	88.79	88.79	88.79	92.12	92.12	Sí	Comisión Estatal del Agua, Gobierno de Jalisco, 2016.
Toneladas de basura depositadas adecuadamente en cumplimiento a la norma "NOM-083-SEMARNAH 2003"	Protección y gestión ambiental	Toneladas	Ascendente	1,707,961	1,772,116	1,814,219	1,832,695	1,832,453	1,845,738	1,844,689	Sí	Secretaría de Medio Ambiente y Desarrollo Territorial, Gobierno de Jalisco, 2016.
Planes, programas, estudios e informes de Desarrollo Urbano realizados	Protección y gestión ambiental	Planes y programas	Ascendente	24	36	11	23	25	11	No evaluable*	No	Secretaría de Medio Ambiente y Desarrollo Territorial, Gobierno de Jalisco, 2016. Mediante informes, documentos, actas, archivos.
Días dentro de la norma promedio de IMECA	Cambio climático y energías renovables	Días	Ascendente	ND	213	242	241	240	213	240	Sí	Secretaría de Medio Ambiente y Desarrollo Territorial, Gobierno de Jalisco, 2016.
Emisión de gases para efecto invernadero	Cambio climático y energías renovables	Gigagramos	Descendente	ND	8,381.85	8,623.50	8,566.32	8,611.76	8,611.76	No evaluable*	Sí	La fuente del dato con base en el cual se efectúa el cálculo es PEMEX. El cálculo para el reporte lo realiza el Instituto de Información Estadística y Geográfica del Estado de Jalisco (IIEG), 2015.
Número de hectáreas afectadas por la sequía	Cambio climático y energías renovables	Hectáreas	Descendente	ND	1,381,680.00	ND	ND	827,289.00	827,289.00	1,321,680 No evaluable*	Sí	Monitor de Sequía en México. Servicio Meteorológico Nacional, Comisión Nacional del Agua, 2015.
Fuentes de energía no contaminantes	Cambio climático y energías renovables	Porcentaje	Ascendente	NA	25.00	NA	NA	NA	25.00	No evaluable*	Sí	IMCO, Índice de Competitividad Estatal 2012.



Nombre del indicador	Temática sectorial	Unidad de medida	Tendencia deseable	Valor 2011	Valor 2012	Valor 2013	Valor 2014	Valor 2015	Valor vigente 2016	Meta 2016	Incluido en Plan Estatal	Fuente
Viviendas equipadas con por lo menos una ecotecnía	Cambio climático y energías renovables	Viviendas	Ascendente	0	0	0	200	18	0	No evaluable*	Sí	Instituto Jalisciense de la Vivienda, (IJAVI), 2016.
Vehículos con aprobación de control de emisiones	Cambio climático y energías renovables	Verificaciones	Ascendente	869,200	957,275	792,202	677,894	730,808	798,207	760,100	No	Secretaría de Medio Ambiente y Desarrollo Territorial, Gobierno de Jalisco, 2016.
Días que se cumple con la norma de PM10	Cambio climático y energías renovables	Días	Ascendente	ND	ND	ND	ND	194	135	195	No	Secretaría de Medio Ambiente y Desarrollo Territorial, Sistema de Monitoreo Atmosférico de Jalisco (SIMAJ), 2016
Cobertura del servicio de agua en todo el Estado	Agua y reservas hidrológicas	Porcentaje	Ascendente	94.06	94.06	94.19	94.18	94.18	95.25	95.25	Sí	Comisión Estatal del Agua, Gobierno de Jalisco, 2016.
Presas concluidas y en operación	Agua y reservas hidrológicas	Presas	Ascendente	62	62	62	62	62	62	No evaluable*	Sí	Secretaría de Infraestructura y Obra Pública, Gobierno de Jalisco, 2016.
Plantas de tratamiento de aguas residuales en operación dentro de norma	Agua y reservas hidrológicas	Plantas de tratamiento	Ascendente	ND	49	45	42	70	77	77	Sí	Comisión Estatal del Agua, Gobierno de Jalisco, 2016.
Plantas de tratamiento de aguas residuales en operación	Agua y reservas hidrológicas	Plantas de tratamiento	Ascendente	152	148	143	125	125	137	143	No	Comisión Estatal de Agua de Jalisco (CEAJ), México, 2016.
Litros por segundo adicionales para el abastecimiento de agua del Área Metropolitana de Guadalajara	Agua y reservas hidrológicas	Litros por segundo	Ascendente	ND	0	0	0	690	1,246	691	No	Comisión Estatal del Agua, Gobierno de Jalisco, 2016.
Litros por segundo de agua residual tratada reutilizada	Agua y reservas hidrológicas	Litros por segundo	Ascendente	95	95	95	95	801	856	801	No	Comisión Estatal del Agua, Gobierno de Jalisco, 2016.

Nombre del indicador	Temática sectorial	Unidad de medida	Tendencia deseable	Valor 2011	Valor 2012	Valor 2013	Valor 2014	Valor 2015	Valor vigente 2016	Meta 2016	Incluido en Plan Estatal	Fuente
Litros por segundo de agua saneada en la Cuenca de Río Santiago	Agua y reservas hidrológicas	Litros por segundo	Ascendente	727.00	2,851.00	2,891.00	9,326.00	9,506.00	9,578.00	11,255.87	No	Comisión Estatal del Agua, Gobierno de Jalisco, 2016.
Número de estaciones de monitoreo hidrocimatológico funcionando	Agua y reservas hidrológicas	Estaciones	Ascendente	ND	ND	ND	ND	4	5	5	No	Comisión Estatal del Agua, Gobierno de Jalisco, 2016.
Kilómetros de cauces mejorados	Agua y reservas hidrológicas	Kilómetros	Ascendente	ND	2.20	0.00	0.00	1.47	0.00	1.47	No	Comisión Estatal del Agua, Gobierno de Jalisco, 2016.
Programas vigentes de Ordenamiento Ecológico Territorial	Planeación urbana y territorial	Planes y programas	Ascendente	5	7	7	9	12	12	No evaluable*	Sí	Secretaría de Medio Ambiente y Desarrollo Territorial, Gobierno de Jalisco, 2016.
Atención oportuna a denuncias ambientales	Planeación urbana y territorial	Días hábiles	Descendente	ND	50	50	25	25	17	22	Sí	Procuraduría Estatal de Protección al Ambiente, Secretaría de Medio Ambiente y Desarrollo Territorial, Gobierno de Jalisco, 2016.
Cumplimiento de la normatividad ambiental	Planeación urbana y territorial	Porcentaje	Ascendente	NA	71.00	73.00	70.00	78.00	78.00	78.00	Sí	Secretaría de Medio Ambiente y Desarrollo Territorial, Gobierno de Jalisco, 2016.
Relación de personas por automóvil.	Movilidad sustentable	Índice	Ascendente	NA	2.60	2.60	2.53	2.12	2.21	2.33	Sí	Secretaría de Movilidad, Gobierno de Jalisco, Diciembre 2016.
Personas que utilizan el servicio de transporte público	Movilidad sustentable	Personas	Ascendente	ND	1,494,000	1,494,000	1,608,467	1,629,188	1,583,327	1,686,422	Sí	Instituto de Movilidad y Transporte, Diciembre 2016.
Población que utiliza el servicio de transporte público	Movilidad sustentable	Porcentaje	Ascendente	NA	32.00	32.00	35.00	38.00	32.00	38.00	Sí	Instituto de Movilidad y Transporte, Diciembre 2016.

Nombre del indicador	Temática sectorial	Unidad de medida	Tendencia deseable	Valor 2011	Valor 2012	Valor 2013	Valor 2014	Valor 2015	Valor vigente 2016	Meta 2016	Incluido en Plan Estatal	Fuente
Unidades del parque vehicular del transporte público con una antigüedad no mayor a 10 años.	Movilidad sustentable	Porcentaje	Ascendente	NA	90.00	90.00	91.50	ND	91.50	No evaluable*	Sí	Secretaría de Movilidad, Gobierno de Jalisco. 2014.
Velocidad promedio de desplazamiento (km/hr)	Movilidad sustentable	Kilómetros por hora	Ascendente	23.90	24.00	24.00	24.60	24.60	23.50	24.60	No	Estudio realizado por la Dirección General de Infraestructura Vial. Secretaría de Movilidad. Mayo 2016.
Defunciones por accidente de tráfico de vehículo de motor	Movilidad sustentable	Defunciones	Descendente	1,228	1,048	918	988	823	877	815	No	Dirección General de Información en Salud (DGIS), Sistema Estadístico Epidemiológico de las Defunciones SEED base de datos 2016, información preliminar sujeta a modificaciones.
Pasajeros transportados en el sistema Macrobus	Movilidad sustentable	Millones de pasajeros	Ascendente	39.31	33.17	40.94	40.76	43.49	46.17	44.66	No	Dirección Macrobus/Sistema de Tren Eléctrico Urbano, México 2016.
Pasajeros con tarifa preferencial de 50% de descuento	Movilidad sustentable	Millones de pasajeros	Ascendente	32.57	33.25	19.66	18.89	21.53	23.58	21.53	No	Gerencia de Programas Especiales. Sistema de Tren Eléctrico Urbano. Jefatura Atención a usuarios de ambos sistemas, México 2016.
Pasajeros transportados en tren ligero	Movilidad sustentable	Millones de pasajeros	Ascendente	76.44	69.73	87.92	89.80	94.63	98.26	95.49	No	Gerencia de Operación de Tren Ligero/Sistema de Tren Eléctrico Urbano. México 2016.

Nombre del indicador	Temática sectorial	Unidad de medida	Tendencia deseable	Valor 2011	Valor 2012	Valor 2013	Valor 2014	Valor 2015	Valor vigente 2016	Meta 2016	Incluido en Plan Estatal	Fuente
Porcentaje de rutas del transporte público verificadas	Movilidad sustentable	Porcentaje	Ascendente	ND	ND	ND	ND	17.00	38.00	18.00	No	Dirección de Transporte Público, SEMOV, Jalisco: Diciembre 2016.
Pasajeros transportados en el sistema SITREN	Movilidad sustentable	Miles de pasajeros	Ascendente	ND	ND	ND	3,127.00	3,498.30	7,594.86	3,869.60	No	Gerencia de Operación de SITREN /Sistema de Tren Eléctrico Urbano, México 2016.
Kilómetros de ciclovías en las áreas urbanas y metropolitanas	Movilidad sustentable	Kilómetros	Ascendente	ND	ND	ND	ND	35.50	36.48	39.05	No	Instituto de Movilidad, Diciembre 2016.

**Nota:** \* No evaluable, se refiere a los indicadores que no cuentan con valor actualizado por la fuente original en 2016, así como a los indicadores que ya no formarán parte del Plan Estatal de Desarrollo (PED) Jalisco, ni del Sistema MIDE Jalisco que entrará en vigor en 2017, al ser valorados técnicamente como no vigentes para fines de monitoreo, durante el proceso de actualización realizado entre mayo y junio de 2016. Para mayor detalle favor de consultar: <https://seplan.app.jalisco.gob.mx/indicadores>

Indicadores de la Dimensión Economía próspera e incluyente

Nombre del indicador	Temática sectorial	Unidad de medida	Tendencia deseable	Valor 2011	Valor 2012	Valor 2013	Valor 2014	Valor 2015	Valor vigente 2016	Meta 2016	Incluido en Plan Estatal	Fuente
Posición en el Índice de Competitividad del IMCO	Indicador de primer nivel del Plan Estatal	Posición	Descendente	NA	13	NA	9	NA	8	8	Sí	IMCO, Índice de Competitividad Estatal 2016.
Posición en el "Coeficiente de GINI"	Indicador de primer nivel del Plan Estatal	Posición	Descendente	NA	13	NA	13	NA	13	12 No evaluable*	Sí	CONEVAL, Resultados de pobreza a nivel nacional y por entidades federativas 2010-2014.
Tasa de Desempleo	Indicador de primer nivel del Plan Estatal	Tasa	Descendente	5.30	4.91	5.10	5.19	4.30	3.50	4.30	Sí	IIEG, Instituto de Información Estadística y Geográfica del estado de Jalisco, con datos de INEGI, Encuesta Nacional de Ocupación y Empleo, III trimestre de 2016.
Posición de Jalisco en el PIB nacional	Indicador de primer nivel del Plan Estatal	Posición	Descendente	4	4	4	4	4	4	4	Sí	IIEG, Instituto de Información Estadística y Geográfica del Estado de Jalisco con datos de Cuentas Nacionales 2015. INEGI (último dato publicado en diciembre de 2016).
Derrama económica del sector turismo	Indicador de primer nivel del Plan Estatal	Millones de pesos	Ascendente	31,566.00	33,295.00	33,663.52	36,230.20	37,529.39	39,696.32	38,407.29	Sí	Secretaría de Turismo, Gobierno de Jalisco, 2016.
Promedio diario de cotización ante el IMSS	Empleo y capital humano	Pesos	Ascendente	265.43	270.91	281.96	292.18	301.10	315.60	314.83	Sí	IIEG, Instituto de Información Estadística y Geográfica del estado de Jalisco, con datos de STPS, 2016.
Trabajadores registrados ante el IMSS	Empleo y capital humano	Trabajadores	Ascendente	1,308,282	1,349,657	1,397,248	1,463,340	1,535,255	1,624,237	1,535,255	Sí	IIEG, Instituto de Información Estadística y Geográfica del estado de Jalisco, con datos del IMSS. Registros administrativos, 2016.

Nombre del indicador	Temática sectorial	Unidad de medida	Tendencia deseable	Valor 2011	Valor 2012	Valor 2013	Valor 2014	Valor 2015	Valor vigente 2016	Meta 2016	Incluido en Plan Estatal	Fuente
Empresas registradas en el SEM	Empleo y capital humano	Empresas	Ascendente	99,730	90,974	81,854	60,960	55,733	55,733	No evaluable*	Sí	IIEG; Instituto de Información Estadística y Geográfica, con datos del Sistema de Información Empresarial Mexicano, diciembre 2015.
Ingreso por hora trabajada de la población ocupada	Empleo y capital humano	Pesos	Ascendente	31	34	33	34	36	37	36	Sí	IIEG; Instituto de Información Estadística y Geográfica del Estado de Jalisco, con datos de la Encuesta Nacional de Ocupación y Empleo, III trimestre 2016.
Tasa de ocupación en el sector informal	Empleo y capital humano	Tasa	Descendente	27	27	27	24	24	24	23	Sí	INEGI, Encuesta Nacional de Ocupación y Empleo, III trimestre 2016.
Población ocupada con ingresos mayores a los 2 salarios mínimos	Empleo y capital humano	Personas	Ascendente	1,653,331	1,874,492	1,846,018	1,874,579	1,984,258	1,877,567	2,029,117	No	INEGI, Encuesta Nacional de Ocupación y Empleo, México: (ENOE) III trimestre 2016.
Porcentaje de empleos generados de acuerdo a trabajadores asegurados	Empleo y capital humano	Porcentaje	Ascendente	3.55	3.16	3.53	4.73	4.91	7.04	3.41	No	IIEG, Instituto de Información Estadística y Geográfica del estado de Jalisco, con datos del IMSS, México: 2016.
Beneficiarios de las acciones para el fomento de empleos	Empleo y capital humano	Acciones	Ascendente	131,070	148,945	151,222	153,503	97,081	110,434	125,292	No	Secretaría del Trabajo y Previsión Social del Gobierno del Estado de Jalisco. México: 2016.
Personas con capacitación empresarial profesional	Empleo y capital humano	Personas	Ascendente	6,258	4,262	3,981	5,101	5,545	5,445	5,631	No	Instituto Jalisciense del Emprendedor, Secretaría de Desarrollo Económico, México, 2016.

Nombre del indicador	Temática sectorial	Unidad de medida	Tendencia deseable	Valor 2011	Valor 2012	Valor 2013	Valor 2014	Valor 2015	Valor vigente 2016	Meta 2016	Incluido en Plan Estatal	Fuente
Población total ocupada	Empleo y capital humano	Porcentaje	Ascendente	94.70	94.60	94.90	94.30	95.70	96.50	95.70	No	IIEG; Instituto de Información Estadística y Geográfica con datos de INEGI, Encuesta Nacional de Ocupación y Empleo, III trimestre 2016.
Población femenina ocupada	Empleo y capital humano	Tasa	Ascendente	95.40	94.90	95.90	94.90	94.90	96.70	95.17	No	IIEG; Instituto de Información Estadística y Geográfica del Estado de Jalisco, con datos de INEGI, Encuesta Nacional de Ocupación y Empleo, III trimestre 2016.
Personas con Discapacidad y Adultos Mayores, beneficiados con acciones de Fomento del Empleo	Empleo y capital humano	Personas	Ascendente	ND	ND	297	262	211	8,535	8,282	No	Secretaría del Trabajo y Previsión Social del Gobierno del Estado de Jalisco. México: 2016.
Ferias de empleo realizadas por el SNEJ	Empleo y capital humano	Ferias	Ascendente	ND	ND	32	39	19	33	31	No	Secretaría del Trabajo y Previsión Social del Gobierno del Estado de Jalisco. México: 2016.
Iniciativas de Ocupación por Cuenta Propia otorgadas para Autoempleo	Empleo y capital humano	Apoyos	Ascendente	ND	ND	297	262	211	332	179	No	Secretaría del Trabajo y Previsión Social del Gobierno del Estado de Jalisco. México: 2016.
Porcentaje de créditos otorgados a emprendedores por el FOJAL	Financiamiento y emprendurismo	Porcentaje	Ascendente	13.00	15.00	6.00	9.00	25.00	19.00	25.00	Sí	Fondo Jalisco de Fomento Empresarial. Secretaría de Desarrollo Económico. Gobierno de Jalisco, México, 2016.
Número de créditos otorgados por el FOJAL	Financiamiento y emprendurismo	Créditos	Ascendente	12,447	13,297	10,860	4,543	3,965	8,740	7,000	Sí	Fondo Jalisco de Fomento Empresarial. Secretaría de Desarrollo Económico. Gobierno de Jalisco, México, 2016.

Nombre del indicador	Temática sectorial	Unidad de medida	Tendencia deseable	Valor 2011	Valor 2012	Valor 2013	Valor 2014	Valor 2015	Valor vigente 2016	Meta 2016	Incluido en Plan Estatal	Fuente
Socios integrantes de cooperativas rurales	Financiamiento y emprendurismo	Socios	Ascendente	31,063	32,135	32,135	32,135	32,135	32,135	No evaluable*	Sí	Secretaría de Desarrollo Rural, Gobierno de Jalisco, 2016.
Variación trimestral de saldos de cartera de créditos bancarios otorgados	Financiamiento y emprendurismo	Millones de pesos	Ascendente	113,513	120,333	122,793	137,510	130,945	158,048	No evaluable*	Sí	IIEG, Instituto de Información Estadística y Geográfica del estado de Jalisco, con datos de BANXICO, III trimestre de 2016.
Importe de créditos otorgados por el FOJAL	Financiamiento y emprendurismo	Pesos	Ascendente	597,653,208	628,146,707	402,524,210	410,977,328	454,062,524	501,392,861	474,043,001	No	Fondo Jalisco de Fomento Empresarial, Secretaría de Desarrollo Económico, Gobierno de Jalisco, México, 2016.
Número de emprendedores y empresarios capacitados por el FOJAL	Financiamiento y emprendurismo	Personas	Ascendente	45,909	45,973	27,607	34,281	34,519	34,862	30,000	No	Fondo Jalisco de Fomento Empresarial, Secretaría de Desarrollo Económico, Gobierno de Jalisco, México 2016.
Participación en PIB Agropecuario Nacional	Desarrollo rural	Porcentaje	Ascendente	10.62	10.24	10.80	10.96	11.23	11.23	11.14	Sí	INEGI, Sistema de Cuentas Nacionales de México. Producto Interno Bruto por Entidad Federativa, 2003-2015 (último dato publicado en diciembre 2016).
Valor de la producción pecuaria	Desarrollo rural	Miles de pesos	Ascendente	63,493,436.00	67,534,730.00	53,819,722.00	65,884,634.40	71,557,368.10	73,332,590.15	71,893,902.04	Sí	SAGARPA, Anuarios Estadísticos 2015; publicados por el Servicio de Información Agroalimentaria y Pesquera (último dato publicado en 2016).
Valor de la producción agrícola	Desarrollo rural	Miles de pesos	Ascendente	25,433,509.99	27,155,504.36	30,778,087.95	30,696,528.40	39,108,876.26	40,576,104.68	40,838,158.53	Sí	SAGARPA, Anuarios Estadísticos 2015; publicados por el Servicio de Información Agroalimentaria y Pesquera (último dato publicado en 2016).



Nombre del indicador	Temática sectorial	Unidad de medida	Tendencia deseable	Valor 2011	Valor 2012	Valor 2013	Valor 2014	Valor 2015	Valor vigente 2016	Meta 2016	Incluido en Plan Estatal	Fuente
Hectáreas con riego tecnificado	Desarrollo rural	Hectáreas	Ascendente	91,436.30	102,776.83	108,956.65	113,096.65	118,016.65	122,216.65	119,211.10	Sí	Secretaría de Desarrollo Rural, Gobierno de Jalisco, 2016.
Rastros y plantas TIF en operación	Desarrollo rural	Rastros y/o plantas	Ascendente	28	28	28	29	34	36	36	Sí	SAGARPA, Inventario Servicio Nacional de Sanidad, Inocuidad y Calidad Agroalimentaria, 2016.
Producción de crías de peces	Desarrollo rural	Crías de peces	Ascendente	6,115,300	5,839,000	4,816,800	5,343,600	6,469,812	5,624,850	6,100,000	No	Base de Datos de la Dirección General del Instituto de Acuicultura y Pesca del Estado de Jalisco (IAPEJ), 2016.
Unidades económicas con activos productivos	Desarrollo rural	Unidades	Ascendente	5,515	632	3,652	4,584	4,592	4,348	4,592	No	Secretaría de Desarrollo Rural. Listado liberación, SISER/SURI. México: 2016.
Porcentaje de cabezas analizadas para detectar tuberculosis	Desarrollo rural	Porcentaje	Ascendente	13.91	12.47	9.87	11.57	12.00	11.23	12.00	No	Servicio Nacional de Sanidad, Inocuidad y Calidad Agroalimentaria (SENASICA), Secretaría de Desarrollo Rural (SEDER) y Secretaría de Agricultura, Ganadería, Desarrollo Rural, Pesca y Alimentación (SAGARPA). México: 2016.
Capacidad de almacenamiento de agua para fines pecuarios en metros cúbicos	Desarrollo rural	Metros cúbicos	Ascendente	3,909,573.99	5,096,341.31	5,534,583.31	5,534,583.31	6,238,403.00	6,238,403.00	6,473,009.56	No	Coordinación de Equipamiento Rural, Secretaría de Desarrollo Rural. México: 2016.
Hectáreas aseguradas	Desarrollo rural	Hectáreas	Ascendente	223,000.00	238,022.57	256,866.34	646,196.00	694,236.71	652,000.00	650,000.00	No	OEIDRUS, Distritos de Desarrollo Rural, SAGARPA, México 2016.
Cabezas de ganado aseguradas	Desarrollo rural	Cabezas de ganado	Ascendente	1,027,227	730,879	1,050,000	1,269,773	1,070,730	1,050,000	1,000,000	No	Dirección General de Fomento Agropecuario y Hortofrutícola, Secretaría de Desarrollo Rural (SEDER). México: 2016.

Nombre del indicador	Temática sectorial	Unidad de medida	Tendencia deseable	Valor 2011	Valor 2012	Valor 2013	Valor 2014	Valor 2015	Valor vigente 2016	Meta 2016	Incluido en Plan Estatal	Fuente
Personas en el medio rural capacitadas	Desarrollo rural	Personas	Ascendente	12,235	15,138	2,579	13,601	17,327	19,672	17,327	No	Direcciones Generales de: Regiones Prioritarias, Acuacultura y Pesca del Estado de Jalisco, Planeación Rural, Comercialización y Programas Regionales; Secretaría de Desarrollo Rural. SEDER. México: 2016.
Hectáreas de maíz bajo el programa de alta productividad	Desarrollo rural	Hectáreas	Ascendente	51,904.27	7,935.96	35,411.00	69,014.00	101,582.00	39,964.00	50,000.00	No	Dirección General de Comercialización, Secretaría de Desarrollo Rural, México: 2016.
Hectáreas de berries	Desarrollo rural	Hectáreas	Ascendente	1,146.50	2,128.20	2,128.20	3,033.50	3,087.45	4,398.20	4,200.00	No	"Cierre de producción agrícola por Estado", Servicio de Información Agroalimentaria y Pesquera (SIAP), SAGARPA, 2016 y Dirección de Fomento Agropecuario y Hortofrutícola, Secretaría de Desarrollo Rural, México.
Hectáreas bajo esquema de cultivo protegido	Desarrollo rural	Hectáreas	Ascendente	2,704.10	3,071.13	3,071.13	3,071.13	3,108.58	3,780.98	4,390.00	No	OEDRUS, Padrón de invernaderos 2015 y Dirección General de Fomento Agropecuario Hortofrutícola; Secretaría de Desarrollo Rural y Fideicomiso de Riesgo Compartido (FIRCO), México: 2016.
Porcentaje de la población ocupada que labora en el sector primario que recibe más de tres salarios mínimos	Desarrollo rural	Porcentaje	Ascendente	17.10	14.10	10.20	11.20	13.40	9.30	15.60	No	INEGI. ENOE, Encuesta Nacional de Ocupación y Empleo, 2016.
Gasto destinado a inversión pública	Infraestructura e inversión pública	Porcentaje	Ascendente	8.01	6.40	6.50	7.90	8.97	9.30	7.00	Sí	SEPAF, Subsecretaría de Finanzas, Gobierno de Jalisco, 2016.

Nombre del indicador	Temática sectorial	Unidad de medida	Tendencia deseable	Valor 2011	Valor 2012	Valor 2013	Valor 2014	Valor 2015	Valor vigente 2016	Meta 2016	Incluido en Plan Estatal	Fuente
Caminos rurales rehabilitados respecto al total estatal	Infraestructura e inversión pública	Porcentaje	Ascendente	18.95	12.85	22.52	23.00	21.00	20.25	22.00	Sí	Secretaría de Desarrollo Rural, Gobierno de Jalisco, 2016.
Kilómetros de carretera construidos o modernizados	Infraestructura e inversión pública	Kilómetros	Ascendente	44.90	36.73	2.20	0.00	51.37	123.75	81.00	Sí	Secretaría de Comunicaciones y Transportes (SCT) con análisis de la Secretaría de Infraestructura y Obra Pública, Gobierno de Jalisco, 2016.
Kilómetros de carretera conservados y/o reconstruidos	Infraestructura e inversión pública	Kilómetros	Ascendente	2,870.86	1,284.08	3,182.78	3,963.72	3,200.00	4,304.90	3,352.51	Sí	Secretaría de Infraestructura y Obra Pública, Gobierno de Jalisco, 2016.
Índice de conectividad de caminos y carreteras	Infraestructura e inversión pública	Índice	Ascendente	0.464	ND	0.479	ND	NA	0.479	0.5112 No evaluable*	Sí	Instituto de Información Estadística y Geográfica del Estado de Jalisco (IIEG), 2013.
Obras concluidas de infraestructura hidráulica y de saneamiento	Infraestructura e inversión pública	Obras	Ascendente	59	60	4	69	64	45	50	No	Comisión Estatal de Agua y Secretaría de Infraestructura y Obra Pública. México noviembre 2016.
Obras de infraestructura concluidas para la construcción de infraestructura municipal, metropolitana y regional	Infraestructura e inversión pública	Obras	Ascendente	58	45	83	305	195	160	124	No	Dirección General de Obras Públicas con análisis de la Dirección General de Seguimiento, Evaluación y Desarrollo Institucional de la Secretaría de Infraestructura y Obra Pública. México: 2016.
Obras concluidas de movilidad urbana y de mejoramiento del sistema anillo periférico	Infraestructura e inversión pública	Obras	Ascendente	7	6	9	9	9	34	24	No	Dirección General de Obras Públicas con análisis de la Dirección General de Seguimiento, Evaluación y Desarrollo Institucional de la Secretaría de Infraestructura y Obra Pública. México: 2016.

Nombre del indicador	Temática sectorial	Unidad de medida	Tendencia deseable	Valor 2011	Valor 2012	Valor 2013	Valor 2014	Valor 2015	Valor vigente 2016	Meta 2016	Incluido en Plan Estatal	Fuente
Posición en el subíndice "Sectores precursores" del IMCO	Competitividad y crecimiento económico	Posición	Descendente	NA	6	NA	4	NA	3	3	Sí	IMCO, Índice de Competitividad Estatal 2016.
Participación en exportaciones totales nacionales	Competitividad y crecimiento económico	Porcentaje	Ascendente	10.28	10.84	10.68	10.97	11.76	12.86	11.99	Sí	INEGI, Banco de Información Económica y registros del Sistema de Administración Tributaria, 2016.
Patrones registrados	Competitividad y crecimiento económico	Patrones	Ascendente	75,517	77,236	78,160	80,299	82,957	86,078	84,217	Sí	IIEG, Instituto de Información Estadística y Geográfica del estado de Jalisco, con datos del IMSS, Registros administrativos, 2016.
Posición respecto a la facilidad para abrir una empresa	Competitividad y crecimiento económico	Posición	Descendente	NA	16	NA	16	NA	15	16	Sí	Banco Mundial, Doing Business 2016.
Inversión extranjera directa	Competitividad y crecimiento económico	Millones de dólares	Ascendente	664	781	957	1,223	2,485	1,640	1,100	Sí	Dirección General de Inversión Extranjera de la Secretaría de Economía, Estadística oficial de los flujos de Inversión Extranjera Directa hacia México, Tercer Trimestre 2016.
Monto de las exportaciones	Competitividad y crecimiento económico	Millones de dólares	Ascendente	35,921.15	40,200.58	40,597.70	43,546.01	44,767.16	39,372.50	48,369.70	No	IIEG, Instituto de Información Estadística y Geográfica del Estado de Jalisco, con base en datos proporcionados por el Sistema de Administración Tributaria (SAT) Balanza Comercial. México: 2016.
Porcentaje de empresas que exportan	Competitividad y crecimiento económico	Porcentaje	Ascendente	1.67	1.67	1.74	1.52	1.44	1.21	1.70	No	Sistema de Información Empresarial Mexicano (SIEM). Secretaría de Economía. México: 2016.

Nombre del indicador	Temática sectorial	Unidad de medida	Tendencia deseable	Valor 2011	Valor 2012	Valor 2013	Valor 2014	Valor 2015	Valor vigente 2016	Meta 2016	Incluido en Plan Estatal	Fuente
Posición con respecto a la facilidad para hacer cumplir contratos	Competitividad y crecimiento económico	Posición	Descendente	NA	14	NA	15	NA	11	15	No	Banco Mundial y la Corporación Financiera Internacional. Doing Business Subnational Reports: El reporte sobre México es del año 2016.
Participación en ferias, eventos y exposiciones realizadas	Competitividad y crecimiento económico	Eventos	Ascendente	45	31	25	38	46	45	47	No	Dirección General de Comercio y Mercado Interno, Secretaría de Desarrollo Económico. México, 2016.
Becas otorgadas a empresas inscritas a algún programa de asistencia técnica	Competitividad y crecimiento económico	Becas	Ascendente	11,771	12,597	19,228	19,210	11,983	12,096	15,596	No	Secretaría del Trabajo y Previsión Social del Gobierno del Estado de Jalisco. México, 2016.
Índice de precios al consumidor	Competitividad y crecimiento económico	Porcentaje	Descendente	1.94	3.26	3.71	3.96	2.56	2.66	2.56	No	INEGI Banco de Información Económica, 2016.
Empresas artesanales con calidad de exportación	Competitividad y crecimiento económico	Empresas	Ascendente	221	252	252	272	307	307	329	No	Instituto de la Artesanía Jalisciense, Secretaría de Desarrollo Económico, México, 2016.
Carga Ferroviaria	Competitividad y crecimiento económico	Toneladas	Ascendente	2,303,901.00	2,303,901.00	2,518,595.40	2,541,600.00	2,413,253.00	2,413,253.00	2,759,454.20	No	IIEG, Instituto de Información Estadística y Geográfica del estado de Jalisco, con datos de INEGI. Anuario Estadístico de Jalisco. Edición 2015. México: 2016.

Nombre del indicador	Temática sectorial	Unidad de medida	Tendencia deseable	Valor 2011	Valor 2012	Valor 2013	Valor 2014	Valor 2015	Valor vigente 2016	Meta 2016	Incluido en Plan Estatal	Fuente
Posición en PIB per cápita	Competitividad y crecimiento económico	Posición	Descendente	14	14	14	13	13	13	13	No	IIEG; Instituto de Información Estadística y Geográfica del Estado de Jalisco, con datos de INEGI (Sistema de Cuentas Nacionales de México, PIB por entidad federativa a precios corrientes 2013), la Encuesta Nacional de Empleo, ENOE (Indicadores Estratégicos de Ocupación y Empleo por Entidad federativa, Población total 2013) y el Banco de México (Banxico, Principales Indicadores, Mercado Cambiario, Tipo de Cambio Fix, 2012) México, 2015 (último dato publicado en diciembre de 2016).
Proyectos aprobados para el impulso a cadenas productivas y clústeres	Competitividad y crecimiento económico	Proyectos	Ascendente	ND	ND	ND	ND	8	12	9	No	Secretaría de Desarrollo Económico, Jalisco, México 2016.
Porcentaje de variación del Índice Trimestral de la Actividad Económica Estatal (ITAE)	Competitividad y crecimiento económico	Porcentaje	Ascendente	4.83	3.36	1.82	4.51	2.94	2.79	2.63	No	IIEG; Instituto de Información Estadística y Geográfica con datos de INEGI, 2016.
Afluencia turística nacional	Desarrollo turístico	Personas	Ascendente	19,465,768	19,821,790	20,048,516	20,491,064	21,067,704	21,921,250	21,196,376	Sí	Secretaría de Turismo, Gobierno de Jalisco, 2016.
Afluencia turística extranjera	Desarrollo turístico	Personas	Ascendente	3,573,975	3,482,010	3,491,979	3,623,335	3,797,742	3,912,860	3,797,742	Sí	Secretaría de Turismo, Gobierno de Jalisco, 2016.
Inversión turística del sector privado	Desarrollo turístico	Millones de dólares	Ascendente	625.98	121.00	360.00	310.10	502.95	610.59	502.95	Sí	Secretaría de Turismo, Gobierno de Jalisco, 2016.

Nombre del indicador	Temática sectorial	Unidad de medida	Tendencia deseable	Valor 2011	Valor 2012	Valor 2013	Valor 2014	Valor 2015	Valor vigente 2016	Meta 2016	Incluido en Plan Estatal	Fuente
Ocupación hotelera	Desarrollo turístico	Porcentaje	Ascendente	45.82	45.86	49.94	51.23	55.60	55.61	55.60	Sí	Secretaría de Turismo, Gobierno de Jalisco, 2016.
Actividad aeroportuaria	Desarrollo turístico	Arribos	Ascendente	52,570	52,565	59,755	70,064	76,498	81,133	77,092	No	S.C.T.(Secretaría de Comunicaciones y Transportes), G.A.P. (Grupo Aeroportuario del Pacífico). Gerencia de Operaciones. México: 2016.
Arribo de pasajeros en cruceros	Desarrollo turístico	Personas	Ascendente	ND	ND	153,858	239,689	320,541	336,089	352,595	No	S.C.T. Secretaría de Comunicaciones y Transportes), A.P.I.(Administración Portuaria Integral). Subgerencia de Operaciones y Ecología..Jefatura de Coordinación Operativa. México 2016.
Índice de PIB turístico	Desarrollo turístico	Porcentaje	Ascendente	94.90	100.00	101.89	126.00	118.94	118.94	132.83	No	Instituto de Información Estadística y Geográfica de Jalisco (IIEG), con base a datos proporcionados por el INEGI, 2015.
Índice de oferta de asientos de avión en vuelos de Jalisco	Desarrollo turístico	Porcentaje	Ascendente	102.27	100.00	112.26	120.19	135.12	154.17	121.17	No	Grupo Aeroportuario del Pacífico (GAP), 2016.
Porcentaje de inversión privada en productos turísticos no hoteleros	Desarrollo turístico	Porcentaje	Ascendente	ND	7.54	5.00	8.06	54.90	71.83	54.90	No	Secretaría de Turismo Jalisco, 2016.
Índice de inversión privada en productos turísticos en destinos del interior	Desarrollo turístico	Porcentaje	Ascendente	0.78	2.07	1.25	8.71	11.84	3.31	11.84	No	Secretaría de Turismo de Jalisco, 2016.
Índice de calidad de servicios turísticos en destinos del interior	Desarrollo turístico	Porcentaje	Ascendente	82.00	100.00	138.00	158.00	184.00	169.00	200.00	No	Secretaría de Turismo de Jalisco, 2016.

Nombre del indicador	Temática sectorial	Unidad de medida	Tendencia deseable	Valor 2011	Valor 2012	Valor 2013	Valor 2014	Valor 2015	Valor vigente 2016	Meta 2016	Incluido en Plan Estatal	Fuente
Proyectos de investigación realizados directamente en la industria	Innovación, ciencia y tecnología	Proyectos	Ascendente	619	571	152	258	342	220	196	Sí	Consejo Estatal de Ciencia y Tecnología de Jalisco, Gobierno de Jalisco, 2016.
Patentes por millón de habitantes	Innovación, ciencia y tecnología	Coefficiente	Ascendente	15.27	16.19	15.00	20.67	20.57	20.68	20.68	Sí	Instituto Mexicano de Propiedad Intelectual, 2016.
Viviendas particulares habitadas que disponen de internet	Innovación, ciencia y tecnología	Porcentaje	Ascendente	27.04	27.04	36.40	42.40	47.40	51.40	51.47	Sí	SI/CyT con base en INEGI, Encuesta Nacional sobre Disponibilidad y Uso de Tecnologías de la Información en los Hogares (ENDUTH), estimación preliminar 2016.
Exportaciones de alta tecnología	Innovación, ciencia y tecnología	Porcentaje	Ascendente	58.39	61.28	58.00	54.30	54.80	52.80	52.70	Sí	IIEG, Instituto de Información Estadística y Geográfica, con datos de SHCP, septiembre 2016.
Fondos concurrentes a la inversión estatal en Ciencia, Tecnología e Innovación	Innovación, ciencia y tecnología	Millones de pesos	Ascendente	1,569.45	1,566.37	557.00	1,079.50	1,118.50	940.00	1,205.27	Sí	Consejo Estatal de Ciencia y Tecnología de Jalisco, Gobierno de Jalisco, 2016.
Proyectos de difusión y divulgación de ciencia y tecnología apoyados	Innovación, ciencia y tecnología	Proyectos	Ascendente	73	122	35	52	62	57	62	No	Consejo Estatal de Ciencia y Tecnología de Jalisco, México, 2016.
Empresas beneficiadas con proyectos de ciencia y tecnología	Innovación, ciencia y tecnología	Empresas	Ascendente	1771	1227	139	236	240	260	260	No	Consejo Estatal de Ciencia y Tecnología de Jalisco, México, 2016.
Porcentaje nacional de representación de los miembros del S.N.I.	Innovación, ciencia y tecnología	Porcentaje	Ascendente	5.21	5.23	5.23	5.07	5.11	5.13	5.26	No	Consejo Nacional de Ciencia y Tecnología (CONACYT), México, 2016.
Porcentaje de empresas que realizaron proyectos de innovación en colaboración con Instituciones de Educación Superior (IES) y Centros Públicos de Investigación (CPI)	Innovación, ciencia y tecnología	Porcentaje	Ascendente	ND	ND	ND	22.14	33.00	39.00	39.00	No	Consejo Estatal de Ciencia y Tecnología de Jalisco (COECYTAL), 2016.



Nombre del indicador	Temática sectorial	Unidad de medida	Tendencia deseable	Valor 2011	Valor 2012	Valor 2013	Valor 2014	Valor 2015	Valor vigente 2016	Meta 2016	Incluido en Plan Estatal	Fuente
Porcentaje de usuarios de internet	Innovación, ciencia y tecnología	Porcentaje	Ascendente	43.80	ND	51.80	53.30	66.50	69.30	69.20	No	SCYT con base en INEGI, Encuesta Nacional sobre Disponibilidad y Uso de Tecnologías de la Información en los Hogares (ENDUTH), estimación preliminar 2016.
Gasto público estatal destinado a ciencia y tecnología como porcentaje del presupuesto estatal	Innovación, ciencia y tecnología	Porcentaje	Ascendente	0.52	0.37	0.24	0.33	0.65	0.72	0.65	No	Secretaría de Innovación, Ciencia y Tecnología. Secretaría de Planeación, Administración y Finanzas, México: 2016.

**Nota:** \* Se refiere a los indicadores que por no presentar actualización en el periodo de reporte es impropio plantearles meta anual de avance 2016, asimismo este criterio se aplica a los indicadores que ya no formarán parte del Plan Estatal de Desarrollo, ni del Sistema MIDE Jalisco en 2017, al ser valorados técnicamente como "no vigentes", para fines de monitoreo. También se consideran "No evaluables" aquellos indicadores que presentan meta, pero que no fue posible contar con su actualización por la fuente original en 2016. Para mayor detalle favor de consultar: <https://seplan.app.jalisco.gob.mx/indicadores>

## Indicadores de la Dimensión Equidad de oportunidades

Nombre del indicador	Temática sectorial	Unidad de medida	Tendencia deseable	Valor 2011	Valor 2012	Valor 2013	Valor 2014	Valor 2015	Valor vigente 2016	Meta 2016	Incluido en Plan Estatal	Fuente
Posición en el "Índice de Desarrollo Humano, IDH"	Indicador de primer nivel del Plan Estatal	Posición	Descendente	13	15	15	15	13	13	13 No evaluable*	Sí	PNUD, Índice de Desarrollo Humano para las entidades federativas, México 2015.
Grado promedio de escolaridad	Indicador de primer nivel del Plan Estatal	Grado promedio	Ascendente	8.80	8.90	9.00	9.10	9.20	9.30	9.30	Sí	Secretaría de Educación Pública (SEP), Sistema Nacional de Información Estadística Educativa (SINIEE), México: diciembre 2016.
Esperanza de vida al nacer	Indicador de primer nivel del Plan Estatal	Años	Ascendente	77.28	75.89	75.36	75.36	75.53	75.53	75.53	Sí	SS/DIGIS/SINAIS/ CUBOS/Proyecciones de los indicadores de México 1990 - 2030, CONAPO, México: 2015.
Posición en grado de marginación	Indicador de primer nivel del Plan Estatal	Posición	Ascendente	NA	NA	NA	NA	27	27	No evaluable*	Sí	CONAPO, Índice de Marginación por Entidad Federativa y Municipio, 2015.
Población en situación de pobreza	Indicador de primer nivel del Plan Estatal	Porcentaje	Descendente	NA	39.80	NA	35.40	NA	35.40	35.01 No evaluable*	Sí	CONEVAL, Resultados de pobreza a nivel nacional y por entidades federativas 2012-2014.
Índice de Bienestar Subjetivo en Jalisco y sus Regiones	Indicador de primer nivel del Plan Estatal	Índice	Ascendente	7.56	NA	NA	NA	NA	7.56	No evaluable*	Sí	Gobierno de Jalisco, Bienestar Subjetivo y Desarrollo Jalisco y sus regiones, 2011.
Tasa de mortalidad infantil	Salud y seguridad social	Tasa	Descendente	14.42	13.44	10.58	10.51	10.64	10.64	10.36	Sí	Secretaría de Salud, Gobierno de Jalisco, INEGI y datos de población estimados por el consejo Nacional de Población (CONAPO), 2015.

Nombre del indicador	Temática sectorial	Unidad de medida	Tendencia deseable	Valor 2011	Valor 2012	Valor 2013	Valor 2014	Valor 2015	Valor vigente 2016	Meta 2016	Incluido en Plan Estatal	Fuente
Tasa de mortalidad por diabetes mellitus	Salud y seguridad social	Tasa	Descendente	75.60	75.63	74.60	72.51	74.78	74.78	72.51	Sí	Secretaría de Salud, Gobierno de Jalisco, INEGI y datos de población estimados por el Consejo Nacional de Población (Conapo), 2015.
Tasa de mortalidad materna	Salud y seguridad social	Tasa	Descendente	28.73	27.35	23.21	34.38	25.38	25.38	34.38	Sí	Secretaría de Salud, Gobierno de Jalisco, INEGI y datos de población estimados por el Consejo Nacional de Población, 2015.
Casos de VIH/SIDA en la población en general	Salud y seguridad social	Casos	Descendente	665	978	630	506	651	704	578	Sí	Departamento de Epidemiología, Secretaría de Salud, Gobierno de Jalisco, 2016.
Muertes maternas	Salud y seguridad social	Defunciones	Descendente	36	36	34	52	34	37	30	No	Secretaría de Salud del Estado de Jalisco 2016.
Tasa de suicidios por cada 100 mil habitantes	Salud y seguridad social	Tasa	Descendente	5.95	6.54	5.71	6.05	6.59	6.59	5.97	No	Dirección General de Información en Salud (DGIS). Base de datos de defunciones 1979-2015. [en línea]: Sistema Nacional de Información en Salud (SINAIS), [México]: Secretaría de Salud. < <a href="http://www.sinais.salud.gob.mx">http://www.sinais.salud.gob.mx</a> > [Consulta: 2015].
Casos de Dengue	Salud y seguridad social	Casos	Descendente	175	560	2,584	1,446	2,998	2,000	3,550	No	Dirección General Adjunta de Epidemiología. Sistema Único de Información para la Vigilancia Epidemiológica. Secretaría de Salud. México: 2016.

Nombre del indicador	Temática sectorial	Unidad de medida	Tendencia deseable	Valor 2011	Valor 2012	Valor 2013	Valor 2014	Valor 2015	Valor vigente 2016	Meta 2016	Incluido en Plan Estatal	Fuente
Consultas de primera vez en unidades de salud	Salud y seguridad social	Consultas	Ascendente	1,590,505	1,500,176	1,465,261	1,682,684	1,572,271	1,482,165	1,627,477	No	Sistema de Información en Salud (SIS). Secretaría de Salud. México: 2016.
Tasa de mortalidad por cáncer cérvico uterino	Salud y seguridad social	Tasa	Descendente	6.19	6.42	5.95	4.58	5.07	5.07	4.60	No	INEGI/SS Después de la confronta de rectificación y ratificación de causas, Sitio de la Dirección General de Información en Salud (DGIS), 2015.
Tasa de mortalidad por cáncer de mama	Salud y seguridad social	Tasa	Descendente	12.97	13.50	12.73	12.09	12.24	12.24	11.73	No	Dirección General de Información en Salud (DGIS). Base de datos de defunciones 1979-2015. [en línea]: Sistema Nacional de Información en Salud (SINAIS). [México]: Secretaría de Salud, 2015.
Cobertura de la población menor de 5 años beneficiada con el programa Nutrición extraescolar (PROALIMNE)	Salud y seguridad social	Porcentaje	Ascendente	24.65	43.82	52.55	46.90	46.94	46.94	46.94	No	Elaborado por el Sistema DIF Jalisco con datos de la Dirección de Seguridad Alimentaria 2016. Consejo Nacional de Población, (Proyecciones de población al año 2030); e Instituto Nacional de Salud Pública, Secretaría de Salud, (Encuesta Nacional de Salud y Nutrición, 2012, ENSANUT).
Índice de cobertura efectiva en atención de partos por personal especializado	Salud y seguridad social	Índice	Ascendente	99.59	99.56	99.67	99.44	99.60	99.44	99.77	No	Secretaría de Salud. Dirección General de Información en Salud. Estimaciones con base en las proyecciones de población de México, 2005 - 2030. CONAPO. México: 2016.

Nombre del indicador	Temática sectorial	Unidad de medida	Tendencia deseable	Valor 2011	Valor 2012	Valor 2013	Valor 2014	Valor 2015	Valor vigente 2016	Meta 2016	Incluido en Plan Estatal	Fuente
Población derechohabiente	Salud y seguridad social	Porcentaje	Ascendente	NA	NA	NA	NA	80.77	80.77	No evaluable*	No	IIEG, Instituto de Información Estadística y Geográfica del estado de Jalisco, con datos de INEGI, Encuesta Intercensal 2015.
Índice de trato digno en primer nivel de salud	Salud y seguridad social	Índice	Ascendente	96.20	95.90	94.30	96.60	94.60	95.40	95.23	No	Sistema Nacional de Indicadores de Calidad en Salud (INDICAS), Secretaría de Salud: 2016. <a href="http://dgres.salud.gob.mx/INDICAS/consulta.php">http://dgres.salud.gob.mx/INDICAS/consulta.php</a>
Índice de trato digno en segundo nivel de salud	Salud y seguridad social	Índice	Ascendente	92.30	92.20	92.90	90.10	89.00	92.10	90.80	No	Sistema Nacional de Indicadores de Calidad en Salud (INDICAS), Secretaría de Salud, México 2016. <a href="http://dgres.salud.gob.mx/INDICAS/consulta.php">http://dgres.salud.gob.mx/INDICAS/consulta.php</a>
Casos de Influenza	Salud y seguridad social	Casos	Descendente	32	683	215	810	94	549	847	No	Sistema Único de Información para la Vigilancia Epidemiológica (SUIVE), Secretaría de Salud, México 2016.
Trasplantes de órganos y tejidos realizados	Salud y seguridad social	Trasplantes	Ascendente	726	691	836	894	976	1,050	976	No	Consejo Estatal de Trasplantes de Órganos y Tejidos (CETOT), Secretaría de Salud Jalisco, México, 2016.
Cobertura de viviendas con servicios básicos	Vivienda	Porcentaje	Ascendente	NA	NA	NA	NA	88.15	88.15	No evaluable*	Sí	INEGI; Censo de Población y Vivienda 2010 y Encuesta Intercensal 2015.
Población con carencia en el acceso a servicios básicos de la vivienda	Vivienda	Porcentaje	Descendente	NA	9.20	NA	7.00	NA	7.00	No evaluable* <sup>6</sup>	Sí	CONEVAL, Medición de pobreza por entidad federativa, 2014.
Población con carencia por calidad y espacios en la vivienda	Vivienda	Porcentaje	Descendente	NA	9.10	NA	6.60	NA	6.60	No evaluable* <sup>6</sup>	Sí	CONEVAL, Medición de pobreza por entidad federativa, 2014.

Nombre del indicador	Temática sectorial	Unidad de medida	Tendencia deseable	Valor 2011	Valor 2012	Valor 2013	Valor 2014	Valor 2015	Valor vigente 2016	Meta 2016	Incluido en Plan Estatal	Fuente
Viviendas propias	Vivienda	Porcentaje	Ascendente	NA	NA	NA	NA	57.13	57.13	No evaluable*	Sí	INEGI, Encuesta Intercensal 2015.
Acciones de vivienda por IJALVI	Vivienda	Acciones	Ascendente	2,830	2,154	0	1,001	4,515	16,251	11,000	No	Instituto Jalisciense de la Vivienda (IJALVI). México 2016.
Porcentaje de población en viviendas con hacinamiento	Vivienda	Porcentaje	Descendente	NA	7.94	NA	4.97	NA	4.97	4.97 No evaluable*	No	Estimaciones del CONEVAL con base en el MCS-ENIGH 2008, 2010, 2012 y 2014.
Tasa de Analfabetismo	Educación	Porcentaje	Descendente	4.20	3.90	3.70	3.60	3.52	3.52	3.10 No evaluable*	Sí	Instituto Nacional de Estadística y Geografía (INEGI). México: diciembre 2016
Eficiencia terminal secundaria	Educación	Porcentaje	Ascendente	79.20	80.99	82.86	83.95	85.50	86.15	86.15	Sí	Secretaría de Educación Pública (SEP). Sistema Nacional de Información Estadística Educativa (SNIEE). México: diciembre 2016.
Eficiencia terminal media superior	Educación	Porcentaje	Ascendente	70.82	65.62	78.88	67.36	71.93	90.88	90.88	Sí	Secretaría de Educación Pública (SEP). Sistema Nacional de Información Estadística Educativa (SNIEE). México: diciembre 2016.
Tasa de Población total con rezago educativo	Educación	Porcentaje	Descendente	39.00	37.80	36.60	35.40	35.00	35.00	36.70	Sí	Instituto Nacional para la Educación de los Adultos (INEA). Instituto Estatal para la Educación de Jóvenes y Adultos (INEEJAD). México: diciembre 2016
Eficiencia terminal primaria	Educación	Porcentaje	Ascendente	95.39	92.79	95.54	95.91	96.69	97.15	97.15	Sí	Secretaría de Educación Pública (SEP). Sistema Nacional de Información Estadística Educativa (SNIEE). México: diciembre 2016.

Nombre del indicador	Temática sectorial	Unidad de medida	Tendencia deseable	Valor 2011	Valor 2012	Valor 2013	Valor 2014	Valor 2015	Valor vigente 2016	Meta 2016	Incluido en Plan Estatal	Fuente
Cobertura de educación superior (incluye posgrado, 19 a 24 años)	Educación	Porcentaje	Ascendente	24.92	25.38	26.50	26.52	27.44	27.80	No evaluable*	Sí	SEP, Sistema Nacional de Información Estadística Educativa, 2016.
Matrícula de estudiantes en educación superior en modalidades no escolarizadas	Educación	Alumnos	Ascendente	21,661	23,272	27,442	28,601	32,201	32,981	32,981	No	Dirección de Estadística y Sistemas de Información. Secretaría de Educación Jalisco. Diciembre 2016.
Cobertura primaria (6 a 11 años)	Educación	Porcentaje	Ascendente	112.26	110.29	108.42	105.98	104.91	104.15	104.15	No	Secretaría de Educación Pública (SEP). Sistema Nacional de Información Estadística Educativa (SNIEE). México: diciembre 2016
Posición general de acuerdo con los resultados de la prueba PISA en el área de Matemáticas	Educación	Posición	Descendente	NA	NA	3	NA	NA	3	No evaluable*	No	Instituto Nacional para la Evaluación de la Educación (INEE) 2013. México en PISA 2012. 1a edición.
Gasto público estatal en educación por alumno (incluye servicios personales y gastos de operación)	Educación	Pesos	Ascendente	12,700	12,780	14,000	14,000	14,600	16,300	16,300	No	Dirección de Programación y Presupuesto. Secretaría de Educación Jalisco. Diciembre 2016.
Cobertura preescolar (3 a 5 años)	Educación	Porcentaje	Ascendente	70.81	70.63	70.52	70.79	71.20	71.56	71.56	No	Secretaría de Educación Pública (SEP). Sistema Nacional de Información Estadística Educativa (SNIEE). México: diciembre 2016.
Espacios educativos construidos, rehabilitados o equipados	Educación	Espacios	Ascendente	5,000	1,992	204	264	2,074	688	295	No	Secretaría de Educación Jalisco. Instituto de la Infraestructura Física Educativa del Estado de Jalisco (INFEJAL). Diciembre 2016.

Nombre del indicador	Temática sectorial	Unidad de medida	Tendencia deseable	Valor 2011	Valor 2012	Valor 2013	Valor 2014	Valor 2015	Valor vigente 2016	Meta 2016	Incluido en Plan Estatal	Fuente
Matrícula educación media superior	Educación	Alumnos	Ascendente	262,084	266,685	293,978	312,783	346,941	367,791	367,791	No	Secretaría de Educación Pública (SEP). Sistema Nacional de Información Estadística Educativa (SNIEE). México: diciembre 2016.
Matrícula en educación superior	Educación	Alumnos	Ascendente	205,686	211,662	222,027	228,624	237,399	263,636	245,506	No	Secretaría de Educación Pública (SEP). Sistema Nacional de Información Estadística Educativa (SNIEE). México: agosto 2016.
Alumnos atendidos en educación especial	Educación	Alumnos	Ascendente	31,589	31,066	32,911	33,874	33,364	33,773	33,773	No	Dirección de Estadística y Sistemas de Información. Secretaría de Educación Jalisco. Diciembre 2016.
Becas de instituciones de educación privada, gestionadas y entregadas a jóvenes (LU)	Educación	Becas	Ascendente	167	177	512	1,823	1,178	1,379	1,300	No	Coordinación Académica. Instituto Jaliscoense de la Juventud. México: 2016.
Población alfabetizada	Educación	Personas	Ascendente	6,079	5,239	3,066	5,092	11,219	9,838	11,219	No	Instituto Estatal para la Educación de los Jóvenes y Adultos (INEEJAD). Diciembre 2016.
Porcentaje de titulación con respecto al número de egresados	Educación	Porcentaje	Ascendente	58.79	55.12	66.90	75.91	75.91	74.44	74.44	No	Dirección de Estadística y Sistemas de Información. Secretaría de Educación Jalisco. México: Diciembre 2016.
Posición general de acuerdo con los resultados de la prueba PISA, en el área de lectura	Educación	Posición	Descendente	NA	NA	8	NA	NA	8	8	No	Instituto Nacional para la Evaluación de la Educación (INEE), 2013. México en PISA 2012. 1a edición.



Nombre del indicador	Temática sectorial	Unidad de medida	Tendencia deseable	Valor 2011	Valor 2012	Valor 2013	Valor 2014	Valor 2015	Valor vigente 2016	Meta 2016	Incluido en Plan Estatal	Fuente
Posición general de acuerdo con los resultados de la prueba PISA, en el área de ciencias	Educación	Posición	Descendente	NA	NA	1	NA	NA	1	1 No evaluable*	No	Instituto Nacional para la Evaluación de la Educación (INEE), 2013. México en PISA 2012. 1a edición.
Cédulas profesionales emitidas	Educación	Cédulas	Ascendente	7,212	8,117	9,667	10,471	11,960	16,176	28,200	No	Dirección de Profesiones del Estado. Secretaría General de Gobierno. México: 2016.
Abandono escolar Primaria	Educación	Porcentaje	Descendente	0.92	0.98	1.18	0.88	0.72	0.59	0.59	No	Secretaría de Educación Pública (SEP). Sistema Nacional de Información Estadística Educativa (SNIEE). México: Diciembre 2016.
Reprobación primaria	Educación	Porcentaje	Descendente	3.07	2.30	1.07	0.41	0.16	0.06	0.06	No	Secretaría de Educación Pública (SEP). Sistema Nacional de Información Estadística Educativa (SNIEE). México: diciembre 2016.
Egresados en primaria	Educación	Alumnos	Ascendente	139,596	163,211	160,412	165,163	154,436	153,031	153,031	No	Secretaría de Educación Pública (SEP). Sistema Nacional de Información Estadística Educativa (SNIEE). México: diciembre 2016.
Absorción secundaria	Educación	Porcentaje	Ascendente	97.32	96.73	97.50	97.69	97.85	97.99	97.99	No	Secretaría de Educación Pública (SEP). Sistema Nacional de Información Estadística Educativa (SNIEE). México: Diciembre 2016.

Nombre del indicador	Temática sectorial	Unidad de medida	Tendencia deseable	Valor 2011	Valor 2012	Valor 2013	Valor 2014	Valor 2015	Valor vigente 2016	Meta 2016	Incluido en Plan Estatal	Fuente
Abandono escolar Secundaria	Educación	Porcentaje	Descendente	6.90	6.55	5.59	5.31	4.98	4.76	4.76	No	Secretaría de Educación Pública (SEP). Sistema Nacional de Información Estadística Educativa (SNIEE). México: Diciembre 2016.
Reprobación secundaria	Educación	Porcentaje	Descendente	16.14	12.33	9.07	8.58	8.09	7.64	7.64	No	Secretaría de Educación Pública (SEP). Sistema Nacional de Información Estadística Educativa (SNIEE). México: diciembre 2016.
Egresados secundaria	Educación	Alumnos	Ascendente	106,563	107,861	110,684	114,056	134,984	134,735	134,735	No	Secretaría de Educación Pública (SEP). Sistema Nacional de Información Estadística Educativa (SNIEE). México: diciembre 2016.
Absorción media superior	Educación	Porcentaje	Ascendente	104.57	94.56	92.18	89.84	90.47	91.45	91.45	No	Secretaría de Educación Pública (SEP). Sistema Nacional de Información Estadística Educativa (SNIEE). México: Diciembre 2016.
Abandono escolar Media Superior	Educación	Porcentaje	Descendente	15.36	13.16	6.23	2.93	2.57	2.61	2.61	No	Secretaría de Educación Pública (SEP). Sistema Nacional de Información Estadística Educativa (SNIEE). México: Diciembre 2016
Reprobación media superior	Educación	Porcentaje	Descendente	25.33	23.55	30.89	31.00	30.83	30.64	30.64	No	Secretaría de Educación Pública (SEP). Sistema Nacional de Información Estadística Educativa (SNIEE). México: diciembre 2016.

Nombre del indicador	Temática sectorial	Unidad de medida	Tendencia deseable	Valor 2011	Valor 2012	Valor 2013	Valor 2014	Valor 2015	Valor vigente 2016	Meta 2016	Incluido en Plan Estatal	Fuente
Atención a la demanda potencial media superior	Educación	Porcentaje	Ascendente	88.56	86.86	94.60	93.93	94.31	94.70	94.70	No	Secretaría de Educación Pública (SEP). Sistema Nacional de Información Estadística Educativa (SNIEE). México: Diciembre 2016.
Egresados media superior	Educación	Alumnos	Ascendente	62,836	62,915	74,006	75,055	79,906	93,297	93,297	No	Secretaría de Educación Pública (SEP). Sistema Nacional de Información Estadística Educativa (SNIEE). México: diciembre 2016.
Absorción superior	Educación	Porcentaje	Ascendente	94.03	95.50	56.50	59.12	59.51	61.90	59.51	No	Secretaría de Educación Pública (SEP). Sistema Nacional de Información Estadística Educativa (SNIEE). México: Agosto 2016
Abandono escolar Superior	Educación	Porcentaje	Descendente	6.55	4.13	-2.22	-0.04	-0.01	1.05	-0.03	No	Secretaría de Educación Pública (SEP). Sistema Nacional de Información Estadística Educativa (SNIEE). México: Agosto 2016
Atención a la demanda potencial preescolar	Educación	Porcentaje	Ascendente	78.58	78.39	78.42	79.68	79.68	80.60	80.60	No	Dirección de Estadística y Sistemas de Información. Secretaría de Educación Jalisco. Diciembre 2016.
Atención a la demanda potencial primaria	Educación	Porcentaje	Ascendente	103.48	102.71	103.80	101.38	102.08	100.52	100.52	No	Dirección de Estadística y Sistemas de Información. Secretaría de Educación Jalisco. Diciembre 2016.
Atención a la demanda potencial secundaria	Educación	Porcentaje	Ascendente	92.74	93.06	94.14	94.46	94.52	94.76	94.76	No	Secretaría de Educación Pública (SEP). Sistema Nacional de Información Estadística Educativa (SNIEE). México: Diciembre 2016

Nombre del indicador	Temática sectorial	Unidad de medida	Tendencia deseable	Valor 2011	Valor 2012	Valor 2013	Valor 2014	Valor 2015	Valor vigente 2016	Meta 2016	Incluido en Plan Estatal	Fuente
Tasa de alfabetización 25 años y más	Educación	Porcentaje	Ascendente	NA	NA	NA	NA	94.80	94.80	No evaluable*	No	Encuesta Intercensal, INEGI 2015.
Casos de violencia entre iguales en el ámbito escolar registrados en las escuelas de educación básica	Educación	Casos	Descendente	ND	ND	117	187	165	84	80	No	Secretaría de Educación Jalisco. Diciembre 2016
Población con carencia de acceso a la alimentación	Pobreza y cohesión social	Porcentaje	Descendente	NA	20.60	NA	16.50	NA	16.50	16 No evaluable*	Sí	CONEVAL, Medición de pobreza por entidad federativa, 2014.
Población en situación de pobreza extrema	Pobreza y cohesión social	Porcentaje	Descendente	NA	5.80	NA	3.20	NA	3.20	3 No evaluable*	Sí	CONEVAL, Medición de pobreza por entidad federativa, 2014.
Población vulnerable por carencias sociales	Pobreza y cohesión social	Porcentaje	Descendente	NA	28.30	NA	29.60	NA	29.60	28 No evaluable*	Sí	CONEVAL, Medición de pobreza por entidad federativa, 2014.
Población vulnerable por ingresos	Pobreza y cohesión social	Porcentaje	Descendente	NA	8.10	NA	7.90	NA	7.90	7.8 No evaluable*	Sí	CONEVAL, Medición de pobreza por entidad federativa, 2014.
Posición en el Índice de Rezago Social	Pobreza y cohesión social	Posición	Ascendente	NA	NA	NA	NA	27	27	No evaluable*	Sí	CONEVAL, Índice de Rezago Social a nivel municipal y por localidad, 2015.
Porcentaje de población rural beneficiada con infraestructura social básica por programa FISE	Pobreza y cohesión social	Porcentaje	Ascendente	0.00	8.00	0.00	2.43	6.07	6.27	6.07	No	Programa Operativo Anual; Informe de obras; convenios de obras; Programa FISE 2016. Consejo Nacional de Población - CONAPO.
Porcentaje del presupuesto destinado a gasto social	Pobreza y cohesión social	Porcentaje	Ascendente	55.49	56.81	61.06	59.39	64.48	61.30	64.48	No	Dirección General de Programación y Presupuesto. Subsecretaría de Finanzas. Jalisco. México. Preliminar a la cuenta pública 2016.
Obras de infraestructura social básica	Pobreza y cohesión social	Obras	Ascendente	115	138	0	18	109	181	190	No	Programa operativo anual, Secretaría de Infraestructura y Obras Públicas. México, 2016.

Nombre del indicador	Temática sectorial	Unidad de medida	Tendencia deseable	Valor 2011	Valor 2012	Valor 2013	Valor 2014	Valor 2015	Valor vigente 2016	Meta 2016	Incluido en Plan Estatal	Fuente
Población en situación de pobreza moderada	Pobreza y cohesión social	Porcentaje	Descendente	NA	34.00	NA	32.10	NA	32.10	31 No evaluable*	No	CONEVAL, Medición de pobreza por entidades federativas, 2014.
Porcentaje de localidades con alto y muy alto grado de marginación atendidas con procesos de desarrollo comunitario y Bienestar Alimentario	Pobreza y cohesión social	Porcentaje	Ascendente	NA	NA	NA	NA	51.90	57.00	51.90	No	Elaborado por el Sistema DIF Jalisco 2016. Con datos de la Dirección de Desarrollo Comunitario y Seguridad Alimentaria. CONAPO 2010 (Índices de marginación por localidades) [en línea <a href="http://www.conapo.gob.mx/es/CONAPO/Indice_de_Marginacion_por_Localidad_2010">http://www.conapo.gob.mx/es/CONAPO/Indice_de_Marginacion_por_Localidad_2010</a> ]
Posición que ocupa Jalisco en el Índice de Vulnerabilidad Social (IVS)	Grupos prioritarios	Posición	Ascendente	NA	NA	NA	NA	ND	23	No evaluable*	Sí	DIF Nacional, Índice de Vulnerabilidad Social, 2010.
Cobertura con el programa Desayunos Escolares a escuelas públicas preescolares y primarias, ubicadas en localidades de alta y muy alta marginación	Grupos prioritarios	Porcentaje	Ascendente	72.76	69.91	71.89	65.80	76.57	76.67	76.60	Sí	Sistema DIF Jalisco 2016. Con base en información de la Secretaría de Educación Jalisco, directorio de escuelas públicas de educación básica. Índice de marginación por localidades, CONAPO 2010.
Madres jefas de hogar en situación de pobreza multidimensional	Grupos prioritarios	Porcentaje	Descendente	ND	ND	ND	ND	ND	32.40	No evaluable*	Sí	CONEVAL, Dirección de Información y Comunicación Social, mayo 2010.

Nombre del indicador	Temática sectorial	Unidad de medida	Tendencia deseable	Valor 2011	Valor 2012	Valor 2013	Valor 2014	Valor 2015	Valor vigente 2016	Meta 2016	Incluido en Plan Estatal	Fuente
Población indígena analfabeta de 15 años y más	Grupos prioritarios	Porcentaje	Descendente	NA	NA	NA	NA	14.25	14.25	No evaluable*	Sí	Comisión Nacional para el Desarrollo de los Pueblos Indígenas (CDI), Cédulas de Información Básica a nivel estatal y municipal con base a los resultados de la encuesta intercensal 2015.
Adultos mayores sin seguridad social	Grupos prioritarios	Porcentaje	Descendente	NA	24.80	NA	17.70	NA	17.70	17 No evaluable*	Sí	Estimaciones del CONEVAL con base en el MCS-ENIGH 2010, 2012 Y 2014.
Adultos mayores atendidos en comedores asistenciales	Grupos prioritarios	Personas	Ascendente	6,159	6,243	6,683	6,762	7,905	7,905	7,905	No	Elaborado por el Sistema DIF Jalisco con datos de la Dirección de Desarrollo Integral de Adultos Mayores (Información mensual de actividades). México:2016.
Niñas, niños y adolescentes atendidos por los DIF en el estado para la prevención de riesgos psicosociales (promoción de sus derechos, prevención de adicciones, formación en valores, entre otros)	Grupos prioritarios	Personas	Ascendente	42,784	41,948	36,232	11,069	16,141	20,762	16,141	No	Elaborado por el Sistema DIF Jalisco con datos de la Dirección de Protección a la Infancia 2016.
Recursos invertidos en comunidades indígenas destinados a infraestructura básica	Grupos prioritarios	Millones de pesos	Ascendente	12	21	186	143	100	57	93	No	Secretaría de Desarrollo e Integración Social, Sistema de Indicadores de la Dirección General de Desarrollo Social, 2016.

Nombre del indicador	Temática sectorial	Unidad de medida	Tendencia deseable	Valor 2011	Valor 2012	Valor 2013	Valor 2014	Valor 2015	Valor vigente 2016	Meta 2016	Incluido en Plan Estatal	Fuente
Porcentaje de niñas, niños y adolescentes de 0 a 17 años de edad atendidos por los sistemas DIF en el estado	Grupos prioritarios	Porcentaje	Ascendente	NA	NA	NA	10.67	12.10	12.09	12.10	No	Elaborado por el Sistema DIF Jalisco con datos del Padrón único de beneficiarios. Sistema de información institucional. México:2016.
Porcentaje de Personas con discapacidad atendidas por el Gobierno del Estado	Grupos prioritarios	Porcentaje	Ascendente	NA	NA	NA	25.33	30.30	40.00	35.27	No	Elaborado con datos del padrón único de beneficiarios de personas con Discapacidad y/o discapacidad temporal (en riesgo) atendidas por Gobierno del Estado.2016
Porcentaje de personas atendidas con apoyos alimentarios por los sistemas DIF en el estado de la población con carencia de acceso a la alimentación	Grupos prioritarios	Porcentaje	Ascendente	NA	NA	NA	25.31	25.20	27.00	25.20	No	Padrón único de beneficiarios. Sistema de información institucional. Informes mensuales de los programas 2016.
Personas vulnerables beneficiadas con apoyos asistenciales para su fortalecimiento sociofamiliar y ante situaciones críticas, por los sistemas DIF en el estado	Grupos prioritarios	Personas	Ascendente	ND	ND	ND	85,786	101,453	93,166	85,170	No	Padrón único de beneficiarios. Sistema de información institucional. Informes mensuales de los programas 2016.
Cobertura de municipios con "unidades básicas de rehabilitación" (UBR)	Grupos prioritarios	Porcentaje	Ascendente	NA	NA	NA	63.20	71.20	93.00	77.60	No	Padrón único de beneficiarios. Sistema de información institucional. Informes mensuales de los programas de unidades básicas de rehabilitación (UBR) 2016.

Nombre del indicador	Temática sectorial	Unidad de medida	Tendencia deseable	Valor 2011	Valor 2012	Valor 2013	Valor 2014	Valor 2015	Valor vigente 2016	Meta 2016	Incluido en Plan Estatal	Fuente
Porcentaje de jóvenes ocupados	Grupos prioritarios	Porcentaje	Ascendente	35.90	35.00	33.40	31.80	32.70	31.90	32.70	No	Encuesta Nacional de Ocupación y Empleo, ENOE III trimestre 2016.
Proyectos realizados del Programa 3x1 para comunidades de origen de migrantes en retorno	Grupos prioritarios	Proyectos	Ascendente	463	393	328	282	226	165	210	No	Secretaría de Desarrollo e Integración Social, Sistema de Indicadores de la Dirección General de Desarrollo Social, 2016.
Porcentaje de niñas, niños y adolescentes a quienes se garantizó o restituyó su derecho de acceso a la educación	Grupos prioritarios	Porcentaje	Ascendente	ND	ND	ND	ND	44.90	64.58	44.90	No	Sistema DIF Jalisco. Informes y padrón de beneficiarios 2016.
Porcentaje de personas con discapacidad incluidas socialmente	Grupos prioritarios	Porcentaje	Ascendente	ND	ND	ND	ND	9.40	14.27	13.00	No	Informe mensual en los centros de Rehabilitación del Sistema DIF Jalisco (CRI y CAE) 2016.
Porcentaje de personas a las que se contribuye a mejorar sus condiciones con el apoyo asistencial otorgado	Grupos prioritarios	Porcentaje	Ascendente	ND	ND	ND	ND	51.39	54.38	51.39	No	Sistema DIF Jalisco con base en el expediente del caso con su nota de seguimiento y cierre del caso proporcionado por la Dirección de Trabajo Social 2016.
Porcentaje de personas con carencia de acceso a la alimentación que mejoraron su percepción y disminuyeron su inseguridad alimentaria	Grupos prioritarios	Porcentaje	Ascendente	ND	ND	ND	ND	8.10	8.21	8.10	No	Información proporcionada por la Dirección de Seguridad Alimentaria mediante de Padrón de Beneficiarios y Encuesta ENHINA 2016.
Servicios otorgados para atender de manera integral a las personas con discapacidad y/o en riesgo de padecerla por primera vez en el año y subsecuente en los Centros del DIF Jalisco, U de R y Transporte adaptado del Estado	Grupos prioritarios	Servicios	Ascendente	ND	ND	ND	ND	415,804	925,864	861,281	No	Dirección para la Inclusión de las personas con Discapacidad, Sistema DIF Jalisco. 2016.



Nombre del indicador	Temática sectorial	Unidad de medida	Tendencia deseable	Valor 2011	Valor 2012	Valor 2013	Valor 2014	Valor 2015	Valor vigente 2016	Meta 2016	Incluido en Plan Estatal	Fuente
Ingresos por remesas familiares	Migración	Millones de dólares	Ascendente	1,889.90	1,883.00	1,755.00	1,959.00	2,217.28	1,869.00	2,433.96	Sí	IEG; Instituto de Información Estadística y Geográfica del Estado de Jalisco, con datos de BANXICO, base de datos Remesas Familiares por Entidad Federativa, III trimestre de 2016.
Posición en el "Índice de Intensidad Migratoria"	Migración	Posición	Ascendente	NA	NA	NA	NA	ND	13	No evaluable*	Sí	CONAPO, índices de intensidad migratoria México-Estados Unidos, 2010.
Tasa de migración neta interestatal	Migración	Tasa	Descendente	0.0230	0.0220	0.0210	0.0200	0.0195	0.0189	0.0160	No	CONAPO 2016. Proyecciones de población 2010-2030, versión abril 2013.

**Notas:** \* No evaluable, se refiere a los indicadores que no cuentan con valor actualizado por la fuente original en 2016, así como a los indicadores que ya no formarán parte del Plan Estatal de Desarrollo (PED) Jalisco, ni del Sistema MIDE Jalisco que entrará en vigor en 2017, al ser valorados técnicamente como no vigentes para fines de monitoreo, durante el proceso de actualización realizado entre mayo y junio de 2016. Para mayor detalle favor de consultar: <https://seplan.app.jalisco.gob.mx/indicadores>

**Indicadores de la Dimensión Comunidad y calidad de vida**

Nombre del indicador	Temática sectorial	Unidad de medida	Tendencia deseable	Valor 2011	Valor 2012	Valor 2013	Valor 2014	Valor 2015	Valor vigente 2016	Meta 2016	Incluido en Plan Estatal	Fuente
Índice de participación comunitaria	Indicador de primer nivel del Plan Estatal	Índice	Ascendente	7.70	ND	ND	ND	ND	7.70	No evaluable*	Sí	Gobierno de Jalisco, Bienestar Subjetivo y Desarrollo Jalisco y sus regiones, 2011.
Localidades con denominación de "Pueblos Mágicos"	Indicador de primer nivel del Plan Estatal	Localidades	Ascendente	4	5	5	5	7	7	7	Sí	Secretaría de Turismo, Gobierno de Jalisco, 2016.
Población que participa en programas de activación física	Indicador de primer nivel del Plan Estatal	Porcentaje	Ascendente	ND	16.00	62.00	14.32	24.18	59.83	56.00	Sí	Consejo Estatal para el Fomento Deportivo, Gobierno de Jalisco, 2016.
Posición de Jalisco en Olimpiada Nacional	Deporte	Posición	Descendente	1	1	1	1	1	1	1	Sí	SEF, Comisión Nacional de Cultura Física y Deporte, 2016.
Municipios, integrados al Sistema, que realizan al menos 2 programas de activación física	Deporte	Municipios	Ascendente	ND	80	78	118	119	121	125	Sí	Consejo Estatal para el Fomento Deportivo, Gobierno de Jalisco, 2016.
Número de medallas obtenidas en justas internacionales, por atletas que Jalisco incorpora a la selección nacional en el ciclo olímpico	Deporte	Medallas	Ascendente	ND	102	222	442	306	93	160	Sí	Consejo Estatal para el Fomento Deportivo, Gobierno de Jalisco, 2016.
Asistentes a adiestramientos y estudios culturales	Recreación y esparcimiento	Personas	Ascendente	34,788	28,844	151,494	133,797	141,268	120,236	148,739	Sí	Secretaría de Cultura, Gobierno de Jalisco, 2016.
Asistentes a eventos culturales	Recreación y esparcimiento	Personas	Ascendente	1,892,138	1,858,715	1,328,009	1,395,215	1,607,516	1,871,259	1,723,087	Sí	Secretaría de Cultura, Gobierno de Jalisco, 2016.
Trabajadores registrados ante el IMSS en servicios de recreación y esparcimiento	Recreación y esparcimiento	Trabajadores	Ascendente	13,480	12,857	15,668	15,813	16,116	16,962	No evaluable*	Sí	IIEG, Instituto de Información Estadística y Geográfica del estado de Jalisco, con datos del IMSS, 2016.
Museos por cada 100,000 habitantes	Desarrollo cultural y creativo	Museos	Ascendente	1.48	1.58	1.62	1.48	1.51	1.51	No evaluable*	Sí	Secretaría de Cultura, Gobierno de Jalisco, 2015.

Nombre del indicador	Temática sectorial	Unidad de medida	Tendencia deseable	Valor 2011	Valor 2012	Valor 2013	Valor 2014	Valor 2015	Valor vigente 2016	Meta 2016	Incluido en Plan Estatal	Fuente
Bibliotecas por cada 100,000 habitantes	Desarrollo cultural y creativo	Bibliotecas	Ascendente	3.78	3.84	3.85	3.85	3.85	3.85	No evaluable*	Sí	Secretaría de Cultura, Gobierno de Jalisco, 2015.
Sitios arqueológicos en proceso de restauración	Desarrollo cultural y creativo	Sitios	Ascendente	9	9	9	9	3	3	No evaluable*	Sí	Secretaría de Cultura, Gobierno de Jalisco, 2015.
Municipios que cuentan con casa de cultura	Desarrollo cultural y creativo	Municipios	Ascendente	118	118	118	118	118	118	121	No	Secretaría de Cultura, Gobierno de Jalisco, 2016.
Visitantes a los museos de Jalisco que dependen de la Secretaría de Cultura	Desarrollo cultural y creativo	Personas	Ascendente	142,443	121,992	455,044	468,239	479,802	597,262	479,802	No	Secretaría de Cultura, Gobierno de Jalisco, 2016.
Asistentes a bibliotecas públicas	Desarrollo cultural y creativo	Personas	Ascendente	1,771,018	1,748,859	1,949,630	1,955,960	1,942,870	2,060,389	1,942,870	No	Secretaría de Cultura, Gobierno de Jalisco, 2016.
Ingreso promedio de las personas ocupadas en el sector cultural artístico (SCArt)	Desarrollo cultural y creativo	Pesos	Ascendente	3975.75	3790.33	6421.80	4892.76	3489.44	4014.04	4191.10	No	Encuesta Nacional de Ocupación y Empleo (ENOE 2016), Segundo Trimestre.
Denuncias por violencia intrafamiliar	Hogar y cohesión comunitaria	Averiguaciones previas / carpetas de investigación.	Descendente	4,280	5,958	4,594	4,576	8,543	11,422	6,559	Sí	Dirección de Política Criminal y Estadística, Fiscalía General del Estado, Gobierno de Jalisco, Preliminar 2016.
Tasa de divorcios por cada mil matrimonios	Hogar y cohesión comunitaria	Tasa	Descendente	111.61	109.46	109.46	109.46	106.11	106.11	No evaluable*	Sí	INEGI, Estadísticas vitales, Diciembre 2015.
Prevalencia de consumo de drogas ilegales en adolescentes de 12 a 17 años de edad	Hogar y cohesión comunitaria	Porcentaje	Descendente	NA	NA	NA	NA	NA	4.80	1.60	Sí	SS, CONADIC, Encuesta Nacional de Adicciones, 2008.
Niñas, niños y adolescentes reintegrados a una familia de origen o adoptiva	Hogar y cohesión comunitaria	Personas	Ascendente	ND	85	86	126	444	472	450	Sí	Sistema DIF Jalisco, Procuraduría de Protección de Niñas, Niños y Adolescentes del Estado Jalisco, 2016.

Nombre del indicador	Temática sectorial	Unidad de medida	Tendencia deseable	Valor 2011	Valor 2012	Valor 2013	Valor 2014	Valor 2015	Valor vigente 2016	Meta 2016	Incluido en Plan Estatal	Fuente
Casos de violencia intrafamiliar atendidos por DIF Jalisco y UAVIS	Hogar y cohesión comunitaria	Casos	Ascendente	4,231	3,157	4,250	5,850	5,996	5,772	5,996	No	Elaborado por el Sistema DIF Jalisco con datos de la Procuraduría de la defensa de la infancia y la familia a través del Consejo Estatal para la Prevención y Atención de la Violencia Intrafamiliar (CEPAVI) en UAVI y la Dirección de Atención y Protección y la Dirección de Desarrollo Integral del Adulto Mayor. 2016.
Adolescentes que participan en acciones de prevención de adicciones en el Estado	Hogar y cohesión comunitaria	Adolescentes	Ascendente	313,353	373,348	400,997	429,101	535,248	523,204	535,300	No	Consejo Estatal Contra las Adicciones en Jalisco (CECAJ). México: 2016.
Capacitaciones sobre adicciones	Hogar y cohesión comunitaria	Cursos y talleres	Ascendente	3,141	4,703	4,846	5,139	4,649	4,708	4,894	No	Consejo Estatal Contra las Adicciones en Jalisco (CECAJ). México: 2016.
Porcentaje de embarazos en adolescentes	Hogar y cohesión comunitaria	Porcentaje	Descendente	18.94	18.91	19.11	18.35	18.09	17.09	17.50	No	Sistema de Información de Nacimientos SINAC, Sitio DGIS, Base de datos 2008-2016 [Cubos] INEGI/SSJ.
Personas atendidas con acciones de fortalecimiento familiar por los sistemas DIF en el estado	Hogar y cohesión comunitaria	Personas	Ascendente	ND	ND	ND	10,362	21,088	23,029	21,088	No	Sistema de información Institucional, a través de informes mensuales de programas, así como padrón de beneficiarios 2016.

**Nota:** \* No evaluable, se refiere a los indicadores que no cuentan con valor actualizado por la fuente original en 2016, así como a los indicadores que ya no formarán parte del Plan Estatal de Desarrollo (PED) Jalisco, ni del Sistema MIDE Jalisco que entrará en vigor en 2017, al ser valorados técnicamente como no vigentes para fines de monitoreo, durante el proceso de actualización realizado entre mayo y junio de 2016. Para mayor detalle favor de consultar: <https://seplan.app.jalisco.gob.mx/indicadores>

## Indicadores de la Dimensión Garantía de derechos y libertad

Nombre del indicador	Temática sectorial	Unidad de medida	Tendencia deseable	Valor 2011	Valor 2012	Valor 2013	Valor 2014	Valor 2015	Valor vigente 2016	Meta 2016	Incluido en Plan Estatal	Fuente
Percepción de inseguridad (porcentaje)	Indicador de primer nivel del Plan Estatal	Porcentaje	Descendente	71.14	61.50	75.90	68.00	69.60	69.10	68.80	Sí	INEGI, Encuesta Nacional de Victimización y Percepción sobre Seguridad Pública (ENVIPE) 2016
Incidencia delictiva del Fuero Federal (por cada cien mil habitantes)	Indicador de primer nivel del Plan Estatal	Denuncias	Descendente	216.27	175.60	84.71	93.72	86.17	86.17	No evaluable*	Sí	PGR, Incidencia Delictiva por Entidad Federativa, 2015.
Posición en el subíndice "Sistema de derecho confiable y objetivo" del IMCO	Indicador de primer nivel del Plan Estatal	Posición	Descendente	NA	26	NA	18	NA	23	14	Sí	IMCO, Índice de Competitividad Estatal 2016.
Delitos de fuero común (por cada mil habitantes)	Indicador de primer nivel del Plan Estatal	Averiguaciones previas / carpetas de investigación.	Descendente	11.89	12.20	13.87	11.68	12.02	13.30	No evaluable*	Sí	Dirección de Política Criminal y Estadística, Fiscalía General del Estado, Gobierno de Jalisco, preliminar diciembre 2016.
Tasa de prevalencia delictiva por entidad federativa (por cada cien mil habitantes)	Indicador de primer nivel del Plan Estatal	Tasa	Descendente	24,452	26,181	31,861	33,029	31,375	33,800	31,375	Sí	INEGI, Encuesta Nacional de Victimización y Percepción sobre Seguridad Pública (ENVIPE) 2016
Robos de vehículos particulares	Seguridad ciudadana	Averiguaciones previas / carpetas de investigación.	Descendente	9,994	8,827	9,892	7,486	7,253	8,345	7,253	Sí	Dirección de Política Criminal y Estadística, Fiscalía General del Estado, Gobierno de Jalisco, preliminar diciembre 2016.
Robos a negocios	Seguridad ciudadana	Averiguaciones previas / carpetas de investigación.	Descendente	3,664	3,347	4,268	3,626	2,773	2,797	2,773	Sí	Dirección de Política Criminal y Estadística, Fiscalía General del Estado, Gobierno de Jalisco, preliminar diciembre 2016.

Nombre del indicador	Temática sectorial	Unidad de medida	Tendencia deseable	Valor 2011	Valor 2012	Valor 2013	Valor 2014	Valor 2015	Valor vigente 2016	Meta 2016	Incluido en Plan Estatal	Fuente
Secuestros	Seguridad ciudadana	Averiguaciones previas / carpetas de investigación.	Descendente	46	72	69	22	20	15	20	Sí	Dirección de Política Criminal y Estadística, Fiscalía General del Estado, Gobierno de Jalisco, preliminar diciembre 2016.
Homicidios dolosos	Seguridad ciudadana	Averiguaciones previas / carpetas de investigación.	Descendente	1,222	1,184	1,099	904	1,017	1,152	960	Sí	Dirección de Política Criminal y Estadística, Fiscalía General del Estado, Gobierno de Jalisco, preliminar diciembre 2016.
Robos a personas	Seguridad ciudadana	Averiguaciones previas / carpetas de investigación.	Descendente	3,205	3,302	7,817	2,806	2,344	2,306	2,344	Sí	Dirección de Política Criminal y Estadística, Fiscalía General del Estado, Gobierno de Jalisco, preliminar diciembre 2016.
Robos a casa-habitación	Seguridad ciudadana	Averiguaciones previas / carpetas de investigación.	Descendente	6,175	6,679	7,211	6,092	4,753	4,436	4,753	Sí	Dirección de Política Criminal y Estadística, Fiscalía General del Estado, Gobierno de Jalisco, preliminar diciembre 2016.
Robos a vehículos de carga pesada	Seguridad ciudadana	Averiguaciones previas / carpetas de investigación.	Descendente	432	375	391	378	477	761	427	No	Dirección de Política Criminal y Estadística, Fiscalía General del Estado de Jalisco, México, preliminar diciembre 2016.
Robos a bancos	Seguridad ciudadana	Averiguaciones previas / carpetas de investigación.	Descendente	111	58	139	59	55	71	55	No	Dirección de Política Criminal y Estadística, Fiscalía General del Estado de Jalisco, México, preliminar diciembre 2016.
Delitos del fuero común	Seguridad ciudadana	Averiguaciones previas / carpetas de investigación.	Descendente	87,377	89,689	101,974	91,577	95,329	106,708	93,453	No	Dirección de Política Criminal y Estadística, Fiscalía General del Estado de Jalisco, México, preliminar diciembre 2016.

Nombre del indicador	Temática sectorial	Unidad de medida	Tendencia deseable	Valor 2011	Valor 2012	Valor 2013	Valor 2014	Valor 2015	Valor vigente 2016	Meta 2016	Incluido en Plan Estatal	Fuente
Fraudes	Seguridad ciudadana	Averiguaciones previas / carpetas de investigación.	Descendente	4,698	5,729	6,330	6,126	6,587	6,909	6,356	No	Dirección de Política Criminal y Estadística, Fiscalía General del Estado de Jalisco. México, preliminar diciembre 2016.
Extorsión telefónica	Seguridad ciudadana	Averiguaciones previas / carpetas de investigación.	Descendente	238	295	519	365	571	347	468	No	Dirección de Política Criminal y Estadística, Fiscalía General del Estado de Jalisco. México, preliminar diciembre 2016.
Personas Detenidas por el Comisionado de Seguridad Pública del Estado	Seguridad ciudadana	Personas	Ascendente	2,982	2,793	5,641	12,785	10,777	3,529	3,500	No	Comisionado de Seguridad Pública del Estado. Fiscalía General del Estado de Jalisco. México, 2016.
Porcentaje de policías estatales y municipales evaluados en control de confianza por el Consejo Estatal de Seguridad Pública	Seguridad ciudadana	Porcentaje	Ascendente	ND	100.00	100.00	86.60	93.20	100.00	100.00	No	Consejo Estatal de Seguridad Pública. Secretaría General de Gobierno. México: 2016.
Población que percibe a los jueces como corruptos (porcentaje)	Seguridad ciudadana	Porcentaje	Descendente	70.80	67.40	70.30	66.40	72.50	67.60	70.20	No	INEGI, Encuesta Nacional de Victimización y Percepción sobre Seguridad Pública (ENVIPE) 2016
Población que percibe a los ministerios públicos y procuradurías como corruptas (porcentaje)	Seguridad ciudadana	Porcentaje	Descendente	68.00	60.40	68.20	60.80	63.70	60.30	61.70	No	INEGI, Encuesta Nacional de Victimización y Percepción sobre Seguridad Pública (ENVIPE) 2016.
Solución de emplazamientos de huelga	Justicia y Estado de Derecho	Porcentaje	Ascendente	95.70	74.84	95.78	103.84	74.52	61.41	No evaluable*	Sí	Secretaría del Trabajo y Previsión Social, Gobierno de Jalisco, 2016.

Nombre del indicador	Temática sectorial	Unidad de medida	Tendencia deseable	Valor 2011	Valor 2012	Valor 2013	Valor 2014	Valor 2015	Valor vigente 2016	Meta 2016	Incluido en Plan Estatal	Fuente
Sobrepoblación penitenciaria (porcentaje)	Justicia y Estado de Derecho	Porcentaje	Descendente	71.40	62.77	68.92	77.55	68.93	52.00	64.29	Sí	Fiscalía de Reinserción Social, Gobierno de Jalisco, 2016.
Reincidencia jurídica (porcentaje)	Justicia y Estado de Derecho	Porcentaje	Descendente	12.20	10.50	11.31	11.01	7.87	5.17	5.20	Sí	Fiscalía de Reinserción Social, Gobierno de Jalisco, 2016.
Sentencias Definitivas	Justicia y Estado de Derecho	Sentencias	Ascendente	10,616	7,934	9,250	8,902	8,942	6,408	9,033	Sí	Supremo Tribunal de Justicia (STJ) del Estado de Jalisco. Informe estadístico de las honorables salas del STJ, Octubre 2016.
Resolución de Juicios Laborales por cualquier vía	Justicia y Estado de Derecho	Juicios	Ascendente	16,388	14,557	15,895	17,822	15,209	15,476	15,209	No	Secretaría del Trabajo y Previsión Social del Gobierno del Estado de Jalisco. México: 2016.
Predios rústicos de la pequeña propiedad regularizados	Justicia y Estado de Derecho	Predios	Ascendente	2,077	1,682	258	318	1,081	1,212	1,149	No	Dirección General de Asuntos Agrarios. Secretaría General de Gobierno. México: 2016.
Usuarios asistidos jurídicamente	Justicia y Estado de Derecho	Usuarios	Ascendente	41,816	33,053	38,306	43,706	41,267	39,497	42,486	No	Sub Procuraduría Servicios Jurídicos Asistenciales/ Coordinación General de Regiones. Procuraduría Social. México: 2016.
Liberaciones bajo fianza	Justicia y Estado de Derecho	Liberaciones	Ascendente	92	66	175	201	194	44	197	No	Fundación de Reintegración Social del Estado de Jalisco A. C. Procuraduría Social. México: 2016.
Porcentaje de quejas resueltas del total de las recibidas en la Comisión de Arbitraje Médico	Justicia y Estado de Derecho	Porcentaje	Ascendente	66.17	10.29	126.00	82.98	82.33	85.63	83.38	No	Base de datos de la Comisión de Arbitraje Médico de Jalisco. Secretaría de Salud. México: 2016.



Nombre del indicador	Temática sectorial	Unidad de medida	Tendencia deseable	Valor 2011	Valor 2012	Valor 2013	Valor 2014	Valor 2015	Valor vigente 2016	Meta 2016	Incluido en Plan Estatal	Fuente
Usuarios asistidos en la etapa de averiguación previa y defensoría de oficio en materia penal	Justicia y Estado de Derecho	Usuarios	Ascendente	31,244	32,743	36,172	33,540	26,890	18,999	30,215	No	Sub Procuraduría de Defensoría de Oficio/ Coordinación General de Regiones. Procuraduría Social. México: 2016.
Centros públicos y privados que operen los métodos alternos de solución de conflictos	Justicia y Estado de Derecho	Centros	Ascendente	NA	NA	NA	71	98	135	125	No	Instituto de Justicia Alternativa. Jalisco 2016.
Mujeres atendidas en el Centro de Justicia para las Mujeres	Justicia y Estado de Derecho	Personas	Ascendente	NA	NA	NA	NA	4,869	10,033	5,112	No	Coordinación General del Centro de Justicia para las Mujeres. México 2016
Porcentaje de Emplazamientos de Huelga Solucionados	Justicia y Estado de Derecho	Porcentaje	Ascendente	ND	ND	ND	ND	57.40	61.41	50.00	No	Secretaría del Trabajo y Previsión Social del Gobierno del Estado de Jalisco. México: 2016.
Resolución de Conflictos Laborales Fuera de Juicio	Justicia y Estado de Derecho	Juicios	Ascendente	ND	ND	ND	ND	57,268	69,134	57,270	No	Secretaría del Trabajo y Previsión Social del Gobierno del Estado de Jalisco. México: 2016.
Tiempo promedio de respuesta al ciudadano en el Registro Público de la Propiedad	Justicia y Estado de Derecho	Días	Descendente	2	2	2	2	2	2	2	No	Dirección General del Registro Público de la Propiedad y Comercio del Estado de Jalisco. Secretaría General de Gobierno. México. 2016.
Tiempo de espera para contar con un acta de nacimiento en oficina central	Justicia y Estado de Derecho	Mínutos	Descendente	13.20	9.09	8.57	12.12	12.48	11.50	12.30	No	Dirección General del Registro Civil del Estado. Secretaría General de Gobierno. México: 2016.
Recomendaciones de la Comisión de Derechos Humanos de Jalisco	Derechos humanos	Recomendaciones	Descendente	60	50	43	37	44	53	40	Sí	Comisión Estatal de Derechos Humanos Jalisco, 2016.
Equidad de género en puestos públicos	Derechos humanos	Porcentaje	Ascendente	8.76	8.76	11.00	11.00	14.95	14.95	14.95	Sí	Instituto Jalisciense de las Mujeres, Gobierno de Jalisco, 2016.

Nombre del indicador	Temática sectorial	Unidad de medida	Tendencia deseable	Valor 2011	Valor 2012	Valor 2013	Valor 2014	Valor 2015	Valor vigente 2016	Meta 2016	Incluido en Plan Estatal	Fuente
Recomendaciones de la CNDH y de la CEDH al Ejecutivo Estatal	Derechos humanos	Recomendaciones	Descendente	37	24	26	24	31	40	27	Sí	Comisión Nacional de Derechos Humanos y Comisión Estatal de Derechos Humanos de Jalisco. México, 2016
Personas desaparecidas (porcentaje de variación)	Derechos humanos	Porcentaje	Descendente	ND	46.00	57.00	31.00	22.00	9.00	15.00	No	Fiscalía General del Estado de Jalisco, con datos del Secretariado Ejecutivo del Sistema Nacional de Seguridad Pública, con corte al 31 de octubre de 2016. Registro Nacional de Personas Extraviadas o Desaparecidas (RNPEDE).
Brigadistas comunitarios nuevos capacitados	Protección civil	Brigadistas	Ascendente	47,463	48,574	78,409	175,265	208,537	269,214	208,537	Sí	Unidad Estatal de Protección Civil y Bomberos, Gobierno de Jalisco, 2016.
Incendios forestales atendidos	Protección civil	Incendios	Descendente	588	601	580	439	362	980	710	Sí	SEMADET y CONAFOR, 2016.
Emergencias causadas por fenómenos naturales y antropogénicos atendidas	Protección civil	Eventos	Descendente	3,288	2,545	10,622	8,144	6,638	5,492	4,484	Sí	Unidad Estatal de Protección Civil y Bomberos del Estado de Jalisco, Gobierno de Jalisco, 2016.
Visitas de inspección ejecutadas	Protección civil	Acciones	Ascendente	1,056	1,108	1,662	1,665	2,286	2,509	2,286	No	Unidad Estatal de Protección Civil y Bomberos, Gobierno de Jalisco, 2016.
Personas capacitadas en materia de protección civil	Protección civil	Personas	Ascendente	54,809	53,579	89,196	8,401	8,641	8,600	8,881	No	Unidad Estatal de Protección Civil y Bomberos, Gobierno de Jalisco, 2016.
Acciones preventivas en sitios de riesgo ante los fenómenos naturales o antropogénicos	Protección civil	Acciones	Ascendente	35,216	25,773	46,423	70,841	385,385	258,921	246,662	No	Unidad Estatal de Protección Civil y Bomberos, Gobierno de Jalisco, 2016.

**Nota:** \* No evaluable, se refiere a los indicadores que no cuentan con valor actualizado por la fuente original en 2016, así como a los indicadores que ya no formarán parte del Plan Estatal de Desarrollo (PED) Jalisco, ni del Sistema MIDE Jalisco que entrará en vigor en 2017, al ser valorados técnicamente como no vigentes para fines de monitoreo, durante el proceso de actualización realizado entre mayo y junio de 2016. Para mayor detalle favor de consultar: <https://seplan.app.jalisco.gob.mx/indicadores>

Indicadores de la Dimensión Instituciones confiables y efectivas

Nombre del indicador	Temática sectorial	Unidad de medida	Tendencia deseable	Valor 2011	Valor 2012	Valor 2013	Valor 2014	Valor 2015	Valor vigente 2016	Meta 2016	Incluido en Plan Estatal	Fuente
Índice Nacional de Corrupción y Buen Gobierno	Indicador de primer nivel del Plan Estatal	Puntos	Descendente	ND	ND	ND	ND	ND	10	No evaluable*	Sí	Transparencia Mexicana, A.C., Índice Nacional de Corrupción y Buen Gobierno, 2010.
Posición de Jalisco en Índice de Transparencia y Disponibilidad de la Información Fiscal	Indicador de primer nivel del Plan Estatal	Posición	Descendente	2	1	5	3	2	1	1	Sí	Aregional, Índice de Transparencia y Disponibilidad de la Información Fiscal, 2016.
Índice de Desempeño Financiero de las Entidades Federativas	Indicador de primer nivel del Plan Estatal	Índice	Ascendente	53.03	59.80	59.80	60.50	ND	60.50	No evaluable*	Sí	Aregional, Índice de desempeño financiero de las entidades federativas, 2014.
Posición en el "Índice de Desarrollo Democrático"	Indicador de primer nivel del Plan Estatal	Posición	Descendente	27	10	16	10	13	13	12	Sí	COPARMEX, Índice de Desarrollo Democrático de México, 2015.
Posición en el subíndice "Gobiernos eficientes y eficaces" del IMCO	Indicador de primer nivel del Plan Estatal	Posición	Descendente	NA	22	NA	9	NA	5	8	Sí	IMCO, Índice de Competitividad Estatal 2016.
Iniciativas del Ejecutivo aprobadas	Participación ciudadana	Iniciativas	Ascendente	5	9	23	25	38	28	19	Sí	Secretaría General de Gobierno, Gobierno de Jalisco, 2016.
Posición del subíndice "Sistema político estable y funcional" del IMCO	Participación ciudadana	Posición	Descendente	NA	17	NA	28	NA	18	25	Sí	IMCO, Índice de Competitividad Estatal 2016.
Comités de control y vigilancia conformados y/o ratificados	Participación ciudadana	Comités	Ascendente	5,466	5,753	5,138	9,381	7,652	6,659	8,000	No	Dirección General de Contraloría Social y Vinculación Institucional, Contraloría del Estado, México, 2016.
Porcentaje de solicitudes de organizaciones de la Sociedad Civil atendidas	Participación ciudadana	Porcentaje	Ascendente	100.00	100.00	100.00	100.00	100.00	100.00	100.00	No	Secretaría General de Gobierno, México 2016.
Cumplimiento de las obligaciones en materia de transparencia para el Sector Público (ITEI)	Gobierno abierto y rendición de cuentas	Porcentaje	Ascendente	62.00	62.00	62.00	90.85	ND	90.85	85.00 No evaluable*	Sí	Instituto de Transparencia e Información Pública del Estado de Jalisco, 2014.

Nombre del indicador	Temática sectorial	Unidad de medida	Tendencia deseable	Valor 2011	Valor 2012	Valor 2013	Valor 2014	Valor 2015	Valor vigente 2016	Meta 2016	Incluido en Plan Estatal	Fuente
Posición en el Índice de Información Presupuestal Estatal del IMCO	Gobierno abierto y rendición de cuentas	Posición	Descendente	2	4	3	1	1	1	1	Sí	IMCO, Índice de Información Presupuestal Estatal (IIFE), 2016.
Posición en el componente de transparencia en la implementación del PBR/SED de la SHCP	Gobierno abierto y rendición de cuentas	Posición	Descendente	3	2	ND	ND	ND	ND	No evaluable*	Sí	SHCP, Diagnóstico sobre el grado de avance de la implementación del PBR/SED en las Entidades Federativas, 2012.
Usuarios que acceden a la página electrónica del Gobierno del Estado	Gobierno abierto y rendición de cuentas	Usuarios	Ascendente	8,385,161	8,352,225	9,079,632	8,558,998	5,406,204	4,914,371	6,982,601	No	Subsecretaría de Planeación y Evaluación. Secretaría de Planeación y Administración y Finanzas. Google Analytics [en línea], 2016.
Tasa de incidencia de corrupción	Gobierno abierto y rendición de cuentas	Tasa	Descendente	NA	NA	32,437	NA	NA	32,437	No evaluable*	No	INEGI, Encuesta Nacional de Calidad e Impacto Gubernamental, 2013.
Porcentaje de cumplimiento de las obligaciones en materia de transparencia(ITE) para el Poder Ejecutivo	Gobierno abierto y rendición de cuentas	Porcentaje	Ascendente	62.00	62.00	62.00	93.97	ND	93.97	93.97 No evaluable*	No	Instituto de Transparencia e Información Pública del Estado de Jalisco, 2014.
Verificaciones realizadas a la administración pública estatal	Gobierno abierto y rendición de cuentas	Verificaciones	Ascendente	ND	ND	529	704	823	889	889	No	Dirección General de Verificación y Control de Obra. Contraloría del Estado. Gobierno de Jalisco, 2016.
Participación ciudadana en elecciones	Gobernabilidad democrática	Porcentaje	Ascendente	NA	64.66	NA	NA	50.77	50.77	No evaluable*	Sí	INE, Programa de Resultados Electorales Preliminares, México, 2015.
Secciones electorales estatales con atención especial	Gobernabilidad democrática	Porcentaje	Descendente	NA	21.50	NA	NA	NA	21.50	No evaluable*	Sí	IMCO, Índice de Competitividad Estatal 2012.

Nombre del indicador	Temática sectorial	Unidad de medida	Tendencia deseable	Valor 2011	Valor 2012	Valor 2013	Valor 2014	Valor 2015	Valor vigente 2016	Meta 2016	Incluido en Plan Estatal	Fuente
Número de acuerdos gubernamentales emitidos	Gobernabilidad democrática	Acuerdos	Ascendente	47	64	393	682	428	382	250	No	Dirección General de Estudios Legislativos y Acuerdos Gubernamentales. Secretaría General de Gobierno. México: 2016.
Municipios beneficiados con acciones de capacitación orientadas a su fortalecimiento institucional	Gobernabilidad democrática	Municipios	Ascendente	116	120	101	125	125	125	125	No	Dirección General de Desarrollo Municipal. Secretaría General de Gobierno. México: 2016.
Municipios reconocidos con el Premio Nacional de Buen Gobierno	Gobernabilidad democrática	Municipios	Ascendente	106	92	119	100	61	100	61	No	Dirección General de Desarrollo Municipal. Secretaría General de Gobierno. México: 2016.
Porcentaje promedio de participación en elecciones de diputados federales elegidos bajo el principio de mayoría relativa en municipios con población indígena con población indígena (Mezquitic, Bolaños, Tuxpan y Cuautitlán de García Barragán)	Gobernabilidad democrática	Porcentaje	Ascendente	NA	75.61	NA	NA	71.25	71.25	No evaluable*	No	Elaboración propia con datos del Instituto Nacional Electoral, 2015, Secretaría General de Gobierno.
Servicios en línea incorporados para facilitar y agilizar trámites	Administración pública	Servicios	Ascendente	45	51	57	62	74	91	87	Sí	SEPAF, Subsecretaría de Administración, Gobierno de Jalisco, 2016.
Adquisiciones a través de la Comisión de Adquisiciones	Administración pública	Porcentaje	Ascendente	90.00	81.00	80.99	84.00	76.00	80.00	80.00	Sí	SEPAF, Subsecretaría de Administración, Gobierno de Jalisco, 2016.
Certificaciones con estándares internacionales de calidad en las dependencias del Poder Ejecutivo	Administración pública	Dependencias	Ascendente	8	10	10	6	4	4	No evaluable*	Sí	SEPAF, Gobierno de Jalisco, 2016.

Nombre del indicador	Temática sectorial	Unidad de medida	Tendencia deseable	Valor 2011	Valor 2012	Valor 2013	Valor 2014	Valor 2015	Valor vigente 2016	Meta 2016	Incluido en Plan Estatal	Fuente
Auditorías concluidas a dependencias del Ejecutivo, organismos paraestatales y fideicomisos	Administración pública	Auditorías	Ascendente	ND	78	0	74	98	99	No evaluable*	Sí	Dirección General de Control y Evaluación a Organismos Paraestatales y Dirección General de Control y Evaluación a Dependencias del Ejecutivo, Contraloría del Estado, Gobierno de Jalisco, 2016.
Posición en el indicador de las actividades de monitoreo y evaluación, CONEVAL	Administración pública	Posición	Descendente	8	NA	6	NA	1	1	No evaluable*	Sí	CONEVAL, Diagnóstico del avance en monitoreo y evaluación en las entidades federativas, 2015.
Unidades móviles y módulos para la expedición de actas y CURP	Administración pública	Unidades	Ascendente	282	296	328	353	387	454	454	No	Dirección General del Registro Civil del Estado. Secretaría General de Gobierno. México: 2016.
Planes de desarrollo realizados	Administración pública	Planes y programas	Ascendente	40	2	1	96	14	1	1	No	Dirección General de Planeación, Subsecretaría de Planeación y Evaluación de la Secretaría de Planeación, Administración y Finanzas del Gobierno del Estado de Jalisco, México: 2016.
Senadores públicos del Estado que reciben capacitación	Administración pública	Capacitaciones	Ascendente	14,737	14,539	21,138	21,032	22,553	22,622	22,598	No	Dirección de Formación y Capacitación. Subsecretaría de Administración. Secretaría de Planeación, Administración y Finanzas. México: 2016.

Nombre del indicador	Temática sectorial	Unidad de medida	Tendencia deseable	Valor 2011	Valor 2012	Valor 2013	Valor 2014	Valor 2015	Valor vigente 2016	Meta 2016	Incluido en Plan Estatal	Fuente
Porcentaje de cumplimiento de las metas del PED	Administración pública	Porcentaje	Ascendente	84.00	89.00	86.00	93.79	92.26	94.16	93.03	No	Dirección General de Monitoreo y Evaluación. Subsecretaría de Planeación, Secretaría de Administración y Finanzas del Gobierno del Estado de Jalisco, 2016.
Planes y programas vigentes	Administración pública	Planes y programas	Ascendente	37	36	36	38	38	38	38	No	Coordinación General de Planeación. Subsecretaría de Planeación y Evaluación; Secretaría de Planeación, Administración y Finanzas del Gobierno del Estado de Jalisco, México: 2016.
Acciones para el Fortalecimiento del Federalismo y el Desarrollo Municipal	Administración pública	Acciones	Ascendente	65	91	94	105	131	338	141	No	Instituto de Estudios de Federalismo "Prisciliano Sánchez". Secretaría General de Gobierno. México: 2016.
Cédulas de vigilancia realizadas por los comités de contraloría social	Administración pública	Cédulas	Ascendente	ND	ND	ND	ND	ND	8,576	5,600	No	Dirección General de Contraloría Social y Vinculación Institucional. Contraloría del Estado. Gobierno de Jalisco, 2016.
Índice General de Avance de PBR-SED en el ámbito Estatal	Administración pública	Porcentaje	Ascendente	ND	85.00	ND	64.80	81.50	86.30	86.00	No	Diagnóstico en la implantación y operación del Presupuesto Basado en Resultados (PBR) y del Sistema de Evaluación del Desempeño (SED), Secretaría de Hacienda y Crédito Público, 2016.

Nombre del indicador	Temática sectorial	Unidad de medida	Tendencia deseable	Valor 2011	Valor 2012	Valor 2013	Valor 2014	Valor 2015	Valor vigente 2016	Meta 2016	Incluido en Plan Estatal	Fuente
Ingresos estatales provenientes de captación directa con respecto del total	Hacienda pública	Porcentaje	Ascendente	8.26	8.61	11.61	11.92	13.38	15.60	13.50	Sí	SEPAF, Subsecretaría de Finanzas, Gobierno de Jalisco, 2016.
Calidad crediticia de las finanzas públicas	Hacienda pública	Nivel	Descendente	5	20	6	6	6	6	6	Sí	SEPAF, Subsecretaría de Finanzas, Gobierno de Jalisco, 2016.
Deuda Pública Municipal	Hacienda pública	Millones de pesos	Descendente	7,084.90	7,730.20	7,584.40	7,598.30	7,401.69	7,145.70	No evaluable*	Sí	SHCP, Deuda Pública por entidades Federativas, 2016.
Ingresos propios de los municipios con respecto a sus ingresos	Hacienda pública	Porcentaje	Ascendente	3.10	3.30	3.80	3.20	3.90	3.90	No evaluable*	Sí	INEGI, Finanzas públicas estatales y municipales, 2015.
Porcentaje de contribuyentes cumplidos (acumulado mensual)	Hacienda pública	Porcentaje	Ascendente	86.00	82.00	78.00	79.00	78.00	81.63	78.00	No	Dirección General de Ingresos, Sistema Integral de Información Financiera, Secretaría de Finanzas, México 2016.
Convenios de cooperación internacional vigentes	Vinculación y cooperación internacional	Convenios	Ascendente	54	55	62	74	93	98	93	Sí	Despacho del Gobernador, Dirección de Asuntos Internacionales, 2016.
Posición en el subíndice "Aprovechamiento de las relaciones" del IMCO	Vinculación y cooperación internacional	Posición	Descendente	NA	7	NA	12	NA	7	9	Sí	IMCO, Índice de Competitividad Estatal 2016.

**Nota:** \* No evaluable, se refiere a los indicadores que no cuentan con valor actualizado por la fuente original en 2016, así como a los indicadores que ya no formarán parte del Plan Estatal de Desarrollo (PED) Jalisco, ni del Sistema MIDE Jalisco que entrará en vigor en 2017, al ser valorados técnicamente como no vigentes para fines de monitoreo, durante el proceso de actualización realizado entre mayo y junio de 2016. Para mayor detalle favor de consultar: <https://seplan.app.jalisco.gob.mx/indicadores>



Indicadores de la Temática especial y programas transversales

Nombre del indicador	Temática sectorial	Unidad de medida	Tendencia deseable	Valor 2011	Valor 2012	Valor 2013	Valor 2014	Valor 2015	Valor vigente 2016	Meta 2016	Incluido en Plan Estatal	Fuente
Índice Metropolitano de la Calidad del Aire IMECA (promedio del periodo)	Áreas metropolitanas	IMECA	Descendente	85	87	85	87	90	93	90	Sí	Secretaría de Medio Ambiente y Desarrollo Territorial, Gobierno de Jalisco, 2016.
Posición de Guadalajara en el Índice de Competitividad Urbana del IMCO	Áreas metropolitanas	Posición	Descendente	NA	9	NA	8	NA	12	7	Sí	IMCO. Índice de Competitividad Urbana, 2016.
Índice de Institucionalización de la Perspectiva de Género en la Administración Pública Estatal	Igualdad de género	Índice	Ascendente	NA	NA	NA	NA	0.30	0.30	0.30	No	Índice obtenido por el Instituto Jalisciense de las Mujeres a partir de varios elementos. Septiembre de 2016.
Mujeres con respecto del total de las mujeres de la entidad que presentan incidente de violencia comunitaria	Igualdad de género	Porcentaje	Descendente	6	ND	ND	ND	ND	6	6 No evaluable*	Sí	"Diagnóstico Estatal de Violencia contra las Mujeres en el Estado de Jalisco 2011 (DIVIJal 2011)",
Ingreso por hora trabajada de la población femenina ocupada	Igualdad de género	Pesos	Ascendente	29.40	31.27	31.30	31.50	33.00	36.00	33.90	Sí	INEGI. Encuesta Nacional de Ocupación y Empleo, tercer trimestre 2016.
Tasa de analfabetismo en mujeres	Igualdad de género	Tasa	Descendente	4.60	4.60	4.60	4.60	3.70	3.70	No evaluable*	Sí	INEGI, Encuesta Intercensal 2015.
Tasa de desempleo en mujeres	Igualdad de género	Tasa	Descendente	4.60	5.16	5.40	5.10	5.10	3.30	4.90	Sí	INEGI. Encuesta Nacional de Ocupación y Empleo, tercer trimestre 2016.
Mujeres y hombres atendidos vía "Línea mujer" o asesoría	Igualdad de género	Personas	Ascendente	18,000	19,078	27,297	36,359	43,105	43,148	43,105	No	Coordinación de Servicios del Instituto Jalisciense de las Mujeres a través del Banco Interno de Datos de Casos de Violencia, 2016.

Nombre del indicador	Temática sectorial	Unidad de medida	Tendencia deseable	Valor 2011	Valor 2012	Valor 2013	Valor 2014	Valor 2015	Valor vigente 2016	Meta 2016	Incluido en Plan Estatal	Fuente
Municipios que cuentan con Instancias Municipales de las Mujeres descentralizadas	Igualdad de género	Centros	Ascendente	32	38	41	41	41	41	41	No	Coordinación de Enlace Municipal del Instituto Jalisciense de las Mujeres. México: 2016.
Acciones desarrolladas en los temas de Salud, Educación, Trabajo y Derechos Humanos en cumplimiento al Programa para la Igualdad de Oportunidades entre Mujeres y Hombres	Igualdad de género	Acciones	Ascendente	10	13	13	15	15	16	15	No	Instituto Jalisciense de las Mujeres. México: 2016.

**Notas:** \* No evaluable, se refiere a los indicadores que no cuentan con valor actualizado por la fuente original en 2016, así como a los indicadores que ya no formarán parte del Plan Estatal de Desarrollo (PED) Jalisco, ni del Sistema MIDE Jalisco que entrará en vigor en 2017, al ser valorados técnicamente como no vigentes para fines de monitoreo, durante el proceso de actualización realizado entre mayo y junio de 2016. Para mayor detalle favor de consultar: <https://seplan.app.jalisco.gob.mx/indicadores>

Por su naturaleza de carácter transversal, el monitoreo de los avances de la temática Gobernanza ambiental considera el indicador "Posición en el subíndice Manejo Sustentable del Medio Ambiente" que se incluye en la Dimensión Entorno y vida sustentable. Asimismo, para complementar el seguimiento de la temática Igualdad de género se utilizan los indicadores "Madres jefas de hogar en situación de pobreza multidimensional", "Tasa de mortalidad materna" y "Equidad de género en puestos públicos"; los dos primeros se incluyen en la Dimensión Equidad de oportunidades y el tercero en la Dimensión Instituciones confiables y efectivas.



**Gobierno del Estado de Jalisco**  
**Secretaría General de Gobierno**  
**Oficialía Mayor**  
**Dirección de Publicaciones**

Este informe se terminó de imprimir el día 30 de enero de 2017.

La edición consta de 30 ejemplares.

Portada papel couché de 250 gramos, interiores en papel cultural de 90 gramos.

Diseño y Producción: Dirección de Publicaciones del Gobierno del Estado de Jalisco.

**JALISCO**   
**SIGUE ADELANTE**

