

Plan Municipal
DE DESARROLLO Y GOBERNANZA

Colotlán

2018 - 2021. VISIÓN 2030

Promoviendo el acceso a la información pública y el carácter abierto de los datos, la Secretaría de Planeación y Participación Ciudadana del Gobierno de Jalisco pone a disposición de la ciudadanía este Plan Municipal de Desarrollo y Gobernanza. Esta publicación es una copia textual del Plan original aprobado por el Cabildo del Ayuntamiento, por lo que la Secretaría señala que no se hace responsable del contenido y que el documento no tiene valor oficial o jurídico.

MENSAJE DEL PRESIDENTE



Estimado Colotlense,

Tengo a bien, presentarte el Plan Municipal de Desarrollo y Gobernanza 2018-2021, mismo que regirá prioritariamente los trabajos y rumbo de nuestra administración pública municipal.

En un contexto de recursos escasos y grandes necesidades, el Plan Municipal de Desarrollo Y Gobernanza 2018-2021, es el instrumento que sociedad y gobierno estamos proponiendo para que Colotlán llegue a ser el municipio que todos queremos, necesitamos, pero, sobre todo, nos merecemos.

Mi compromiso como Presidente Municipal, es hacer de este gobierno, un gobierno de todos y todas ustedes, un gobierno abierto a la participación ciudadana, con perspectiva de género, eficiente, responsable y transparente en el uso de recursos públicos, un gobierno que escuche y atienda las necesidades de su gente y de resultados.

Con nuestro Plan Municipal de Desarrollo y Gobernanza no buscamos crear falsas expectativas o compromisos que no sean factibles de cumplir; el Plan es una base, un punto de partida que contempla los elementos fundamentales para construir dentro del bien ser, del bien decir, del bien hacer y del bien tener, el gobierno que se necesita aquí y ahora en beneficio de nuestra sociedad.

Nuestro municipio, es muy destacado por sus grandes fortalezas y su potencial, mismos que se pueden incrementar cuando se trabaja con inteligencia, sensibilidad, empatía, valor y un espíritu de verdadera trascendencia.

Los invito a que construyamos un Colotlán orgulloso de su herencia histórica, comprometido con su presente y con una actitud visionaria, que nos permita construir un municipio de progreso.

Construyamos juntos, un Colotlán con bienestar social, que mejore la calidad de vida de todos los poblanos.

¡Trabajemos en Equipo!

Jorge Alonso Arellano Gándara

PRESIDENTE MUNICIPAL DE COLOTLÁN

ADMINISTRACIÓN 2018-2021

TABLA DE CONTENIDOS

Diagnóstico	7
Desarrollo Económico	66
Desarrollo Social	68
Desarrollo Sostenible del Territorio	70
Estado de Derecho	72
Gobierno	74
Temas Especiales	76
Temas Transversales	77

Diagnóstico

HISTORIA

Toponimia:

El nombre de “Colotlán” es de origen náhuatl, este idioma precolombino daba nombres a los lugares buscando significados que los distinguieran unos de otros, así este centro de población tomó su calificativo como lugar de alacranes, derivado de *cólotl*-alacrán y *tlan*- lugar. Este nombre fue recibido a partir de que los primeros pobladores y como grupo dominante, al descubrir alacranes debajo de piedras que habían levantado. También existe una controversia cuando el escritor mexicano Juan José Arreola le da significado a Colotlán como “lugar del dios viejo”, sin embargo, esta interpretación puede deberse a que los primeros pobladores rendían culto a un dios escorpión, un ídolo viejo. Por lo que, a nuestro juicio, nos quedamos con la primera elucidación.

Plan Municipal de Colotlán

GEOGRAFIA MUNICIPAL

Mapa Base

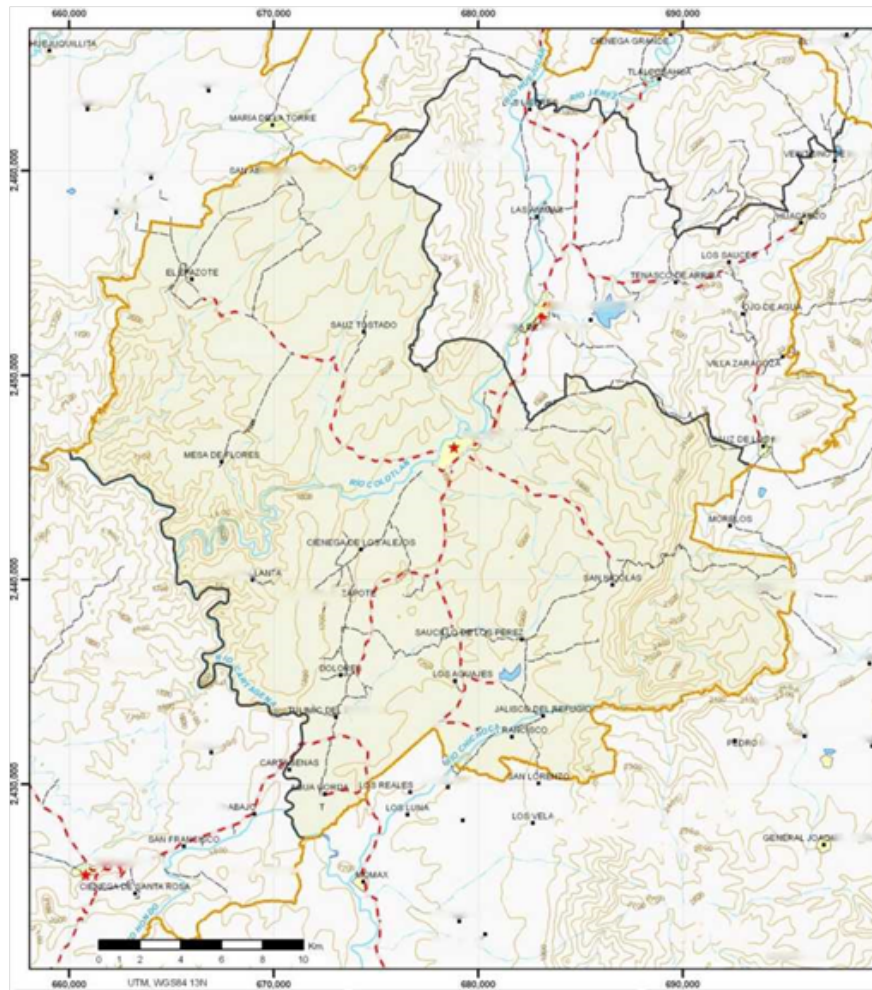

REGIONES

- 1 Norte
- 2 Altos Norte
- 3 Altos Sur
- 4 Ciénega
- 5 Sureste
- 6 Sur
- 7 Sierra de Amula
- 8 Costa Sur
- 9 Costa Norte
- 10 Sierra Occidental
- 11 Valles
- 12 Centro

SIMBOLOGÍA	
•	Localidad
★	Cabecera
A/	Carretera
V	Carretera libre
A/	Terracería
— —	Curva de nivel
— —	de S Límite estatal

1 - Conjunto de datos vectoriales y toponímicos esc 1:250.000 (INEGI). 2000

2. -Atlas de Caminos y Carreteras del Estado de Jalisco (IITEJ). 2011.

3. - Límites estatales y municipales del "Mapa del Estado de Jalisco 2013"

INSTITUTO DE INFORMACION TERRITORIAL DEL ESTADO DE JALISCO

Plan Municipal de Colotlán

Ubicación:

Colotlán se localiza al centro norte del estado, en las coordenadas 21°55'40" a los 22°17'00" de latitud norte y los 103°05'20" a los 103°21'32" de longitud oeste, a una altura de 1,550 metros sobre el nivel del mar.

Extensión territorial:

El municipio tiene una superficie de 505.15 km².

Colindancias:

Limita al norte y al este con el municipio de Santa María de los Ángeles y el Estado de Zacatecas; al sur, con el Estado de Zacatecas; y al oeste, Totatiche y el Estado de Zacatecas.

Subregionalización municipal:

Colotlán cuenta con tres delegaciones: Santiago Tlaltelolco, El Carrizal y El Refugio.

Entre las comunidades rurales están: El Hepazote, Tulimic de Guadalupe, Agua Gorda, Tulimic del Rosario, Dolores, Los Huízar, Soyatepec, El Saucillo de los Pérez, Los Véliz, La Boquilla de los Pérez, Casallanta, entre otras.

Relieve, Geología:

El suelo del municipio corresponde al período terciario, y está constituido por conglomerados.

Topografía.- Presenta una topografía irregular caracterizada por alturas de 1,750 a 2,500 metros sobre el nivel del mar en zonas planas, zonas accidentadas y semiplanas al noroeste; existen estribaciones en la sierra El Carrizo y la Mesa del Peñasco Prieto; al oeste se encuentra el cerro de El Mirador, cerro de Las Peñas y del Peñasco Andino; al este y suroeste se encuentran los cerros El Chichimeca, La Boquilla y al sur están las estribaciones de El Pichón.

Orografía:

Su superficie presenta zonas planas (38%), y zonas accidentadas (30%), con alturas que van de los 1,750 a los 2,500 metros sobre el nivel del mar. También hay zonas semiplanas (32%). Existiendo estribaciones de la sierra El Carrizo y la mesa del Peñasco Prieto; al poniente se encuentran el cerro del Mirador, cerro de las Peñas y El Peñasco Andino; al oriente y suroeste se encuentran los cerros: El Chichimeco y La Boquilla y al sur están las estribaciones del Pichón.

Plan Municipal de Colotlán

Hidrografía:

El municipio cuenta con los ríos de Colotlán, Jerez y Cartagena, de aguas permanentes. Los principales arroyos son: Chichoca, Agua Caliente, El Refugio, San Pedro y El Epazote. Y las presas de: Los Pérez, Laguna Grande, El Sauz y Carrizalillo.

ASPECTOS NATURALES

El clima

En Colotlán, los veranos son cortos y muy calientes, los inviernos son cortos y frescos y está seco y parcialmente nublado todo el año. Durante el transcurso del año, la temperatura generalmente varía de 5 °C a 32 °C y rara vez baja a menos de 0 °C o sube a más de 34 °C.

En base a la puntuación de turismo, la mejor época del año para visitar Colotlán para actividades de tiempo caluroso es desde principios de mayo hasta mediados de junio.

Nubes

En Colotlán, el promedio del porcentaje del cielo cubierto con nubes varía considerablemente en el transcurso del año.

La parte más despejada del año en Colotlán comienza aproximadamente el 21 de octubre; dura 7,9 meses y se termina aproximadamente el 17 de junio. El 23 de mayo, el día más despejado del año, el cielo está despejado, mayormente despejado o parcialmente nublado el 67 % del tiempo y nublado o mayormente nublado el 33 % del tiempo.

La parte más nublada del año comienza aproximadamente el 17 de junio; dura 4,1 meses y se termina aproximadamente el 21 de octubre. El 15 de septiembre, el día más nublado del año, el cielo está nublado o mayormente nublado el 83 % del tiempo y despejado, mayormente despejado o parcialmente nublado el 17 % del tiempo.

Precipitación

Un día mojado es un día con por lo menos 1 milímetro de líquido o precipitación equivalente a líquido. La probabilidad de días mojados en Colotlán varía muy considerablemente durante el año.

Plan Municipal de Colotlán

La temporada más mojada dura 3,6 meses, de 10 de junio a 27 de septiembre, con una probabilidad de más del 33 % de que cierto día será un día mojado. La probabilidad máxima de un día mojado es del 64 % el 16 de julio.

La temporada más seca dura 8,4 meses, del 27 de septiembre al 10 de junio. La probabilidad mínima de un día mojado es del 1 % el 27 de marzo.

Entre los días mojados, distinguimos entre los que tienen solamente lluvia, solamente nieve o una combinación de las dos. En base a esta categorización, el tipo más común de precipitación durante el año es solo lluvia, con una probabilidad máxima del 64 % el 16 de julio.

Lluvia

Para mostrar la variación durante un mes y no solamente los totales mensuales, mostramos la precipitación de lluvia acumulada durante un período móvil de 31 días centrado alrededor de cada día del año. Colotlán tiene una variación extremada de lluvia mensual por estación.

La temporada de lluvia dura 10 meses, del 17 de mayo al 19 de marzo, con un intervalo móvil de 31 días de lluvia de por lo menos 13 milímetros. La mayoría de la lluvia cae durante los 31 días centrados alrededor del 11 de julio, con una acumulación total promedio de 126 milímetros.

El periodo del año sin lluvia dura 2,0 meses, del 19 de marzo al 17 de mayo. La fecha aproximada con la menor cantidad de lluvia es el 14 de abril, con una acumulación total promedio de 2 milímetros.

Viento

El vector de viento promedio por hora del área ancha (velocidad y dirección) a 10 metros sobre el suelo. El viento de cierta ubicación depende en gran medida de la topografía local y de otros factores; y la velocidad instantánea y dirección del viento varían más ampliamente que los promedios por hora.

La velocidad promedio del viento por hora en Colotlán tiene variaciones estacionales leves en el transcurso del año.

La parte más ventosa del año dura 4.3 meses, del 15 de enero al 23 de mayo, con velocidades promedio del viento de más de 10.1 kilómetros por hora. El día más ventoso del año es el 24 de marzo, con una velocidad promedio del viento de 11.9 kilómetros por hora.

Plan Municipal de Colotlán

El tiempo más calmado del año dura 7.7 meses, del 23 de mayo al 15 de enero. El día más calmado del año es el 26 de julio, con una velocidad promedio del viento de 8,4 kilómetros por hora.

Temperatura

La temporada calurosa dura 2.0 meses, del 18 de abril al 18 de junio, y la temperatura máxima promedio diaria es más de 30 °C. El día más caluroso del año es el 23 de mayo, con una temperatura máxima promedio de 32°C y una temperatura mínima promedio de 14 °C.

La temporada fresca dura 2.4 meses, del 27 de noviembre al 9 de febrero, y la temperatura máxima promedio diaria es menos de 24 °C. El día más frío del año es el 13 de enero, con una temperatura mínima promedio de 5°C y máxima promedio de 23 °C.

Temperatura y punto de rocío

Hay 3 estaciones meteorológicas suficientemente cerca para contribuir a nuestros cálculos de temperatura y punto de rocío en Colotlán.

Los valores se corrigen para cada estación según la diferencia de altitud entre esa estación y Colotlán, de conformidad con la International Standard Atmosphere y con el cambio relativo presente en el re análisis de la era de satélites MERRA-2 entre las dos ubicaciones.

El valor estimado en Colotlán se calcula como un promedio ponderado de las aportaciones individuales de cada estación, siendo estos promedios ponderados proporcionales a la inversa de la distancia entre Colotlán y una estación dada.

Las estaciones que contribuyen a esta reconstrucción son: Aeropuerto Internacional General Leobardo C. Ruiz (40 %, 106 kilómetros, noreste); Aeropuerto Internacional de Aguascalientes (43 %, 108 kilómetros, sureste) y Aeropuerto Internacional Amado Nervo (18 %, 180 kilómetros, suroeste).

FLORA Y FAUNA

Flora

Su vegetación es principalmente boscosa encontrándose especies como: pino y encino, además de existir matorrales subtropicales como: epome, pitayo,

Plan Municipal de Colotlán

huizache y papelillo. También es posible encontrar árboles como el ochote (ozote), mezquite y colorín.

Fauna

La ardilla, el coyote, el armadillo, el conejo, el tlacuache, al igual que víboras de cascabel y venado. Estas son algunas de las especies de animales que habitan esta región y son fáciles de encontrar en el cerro de San Nicolás y Santiago.

APTITUD TERRITORIAL

El suelo de esta región está constituido de rocas ígneas encontrándose la extrusiva ácida con florones de riolita, basalto y toba. La composición del suelo es de tipos predominantes Castañozem y Cherozem con textura media; también hay Vertisol Pélico combinado con PlanosolMólico en la parte poniente, y al sur se encuentra Litosol Férrico, combinado con PlanosolÉutrico y FeozemHáplico.

El municipio tiene una superficie territorial de 50,515 hectáreas, de las cuales 22,108 son utilizadas con fines agrícolas; 21,423 en la actividad pecuaria; 3,780 son de uso forestal; 225 son suelo urbano y 2,979 hectáreas tienen otro uso.

En lo que a la propiedad se refiere, una extensión de 40,323 hectáreas es privada y otra de 10,192 es ejidal; no existiendo propiedad comunal.

ASPECTOS DEMOGRÁFICOS Y SOCIALES

Los indicadores que a continuación se presentarán corresponden a los censos nacionales de 2010. Los empadronamientos se hacen cada 10 años, por lo que la actualización de estos datos será en 2020.

Indicadores sociodemográficos

-Población total	18'901
-Hogares y viviendas habitadas	4'682
-Grado promedio de escolaridad de la población de 15 o más años	8.1
-Total de escuelas en educación	

Plan Municipal de Colotlán

básica y media superior	79
-Total de escuelas de educación superior	2
-Personal médico	64
-Unidades médicas	14

Se estima que para el 2020 la cifra de pobladores haya aumentado a 20'507, de los cuales 9'948 individuos hombres y 10'559 individuos mujeres. Esto representa el 0.25 % de la población estatal.

Distribución espacial:

Para el año 2010 la densidad poblacional a partir de la distribución espacial de las comunidades más pobladas, es de la siguiente manera:

Cabecera municipal:	13'256	73.3 %
Fraccionamiento las Golondrinas:	1'135	6.3%
Comunidad de Santiago Tlatelolco:	361	2%
Comunidad de El Epazote	291	1.6%
Comunidad de El Carrizal	256	1.4%

Pobreza:

Medición multidimensional de la pobreza en el municipio, porcentaje al año 2010:

Para el 2010 el 52.2% (8'712 individuos) de la población presenta pobreza, de los cuales el 47.4% se encuentran en una pobreza moderada (7'899 individuos) y el 4.8% en pobreza extrema (813 individuos).

El rezago educativo afecta al 23.6% de la población, es decir, que 3'934 individuos presentan esta carencia social.

Además, el 25.9% de la población no tiene acceso a servicios de salud, lo que se traduce en 4'326 personas.

Plan Municipal de Colotlán

Grupos étnicos en el municipio:

Para el año 2010 la ocupación de población originaria en Colotlán es de 447 personas, de origen étnico wixárika, cuya lengua materna lleva el mismo nombre que su cultura. Para referirse a este grupo de manera singular lo correcto es llamarlos wixárika y en plural wixaritari; esto representa el 2.7% de la población del municipio, cabe mencionar que las cohortes quinquenales marcan una tendencia creciente de la población étnica originaria.

Intensidad migratoria:

El municipio tiene una añeja tradición migratoria hacia Estados Unidos, que apuntan actividad desde el Siglo XIX, dentro del estado de Jalisco; Colotlán registra una intensidad migratoria alta, siendo las remesas un importante ingreso en la dinámica económica de algunas familias.

Marginación:

La construcción de índices de marginación para los municipios consta de cuatro rubros, los cuales son: falta de acceso a la educación (que la población de 15 años o más sea analfabeta y que la población de 15 años o más no haya completado la primaria), residencia en viviendas no adecuadas (esto es que su vivienda no cuente con agua entubada, no tenga drenaje, tenga piso de tierra, no tenga servicio sanitario exclusivo, sin disponibilidad de energía eléctrica y con algún nivel de hacinamiento), ingresos monetarios insuficientes (2 salarios mínimos o una percepción menor) y residir en comunidades pequeñas con menos de 5'000 personas. De este modo encontramos que Colotlán se encuentra con un grado de marginación muy bajo y que la mayoría de sus carencias están cerca del promedio estatal. Lo más destacable es que la población de 15 años a más sin la primaria completa es del 21% y el 42.5% de la población gana por debajo de los 2 salarios mínimos.

VIVIENDA Y SANEAMIENTO

Vivienda:

El municipio contaba al 2010 con un total de 4,682 viviendas particulares habitadas con un promedio de 3.8 ocupantes por vivienda de los cuales un total de 1,263 hogares tienen jefatura femenina; una gran parte de las mismas cuenta con los servicios elementales de agua potable energía

Plan Municipal de Colotlán

eléctrica y en menor proporción con drenaje. Como se muestra en la siguiente tabla:

Número de viviendas:

Viviendas totales	4682
Con agua entubada	4,562
Con agua entubada y drenaje	4,506
Con energía eléctrica	4,638

El tipo de construcción es de adobe y tabique en los muros y teja, losa de concreto y bóveda de ladrillo en los techos.

Servicio de agua:

GENERALIDADES DE PADRÓN DE USUARIOS	TOTALES	OBSERVACIONES
Padrón de Usuarios con Servicios de Agua y desalojo de Aguas Residuales	8,298	Padrón de usuarios total del servicio de Agua Potable de la Cabecera Municipal y localidades adheridas.
Toma de Agua Cerrada	118	Usuarios que realizaron contratación a prevención y solicitaron sea instalada hasta su indicación.
Toma por Suspensión Temporal Voluntaria	878	Tipo de toma en la que el titular solicita por su voluntad le sea suspendido el suministro, debido a tener el domicilio deshabitado o tratarse de algún predio sin uso.
Toma suspendida por Morosidad	232	Tomas las cuales se encuentran sin servicio debido a los Adeudos generados en el organismo y los cuales no se han liquidado o gestionado formas de pago (Convenios).

Distribución de número de tomas de la cabecera municipal y localidades, así como tipo de desalojo de aguas residuales:

LUGAR	NÚMERO DE TOMAS REGISTRADAS	TIPO DE DESALOJO DE AGUAS RESIDUALES	OBSERVACIONES
CABECERA MUNICIPAL		RED DE ALCANTARILLADO, COLECTOR Y LAGUNA	

Plan Municipal de Colotlán

LUGAR	NÚMERO DE TOMAS REGISTRADAS	TIPO DE DESALOJO DE AGUAS RESIDUALES	OBSERVACIONES
“ COLOTLÁN “	6,666	DE OXIDACIÓN	
SANTIAGO TLALTELOLCO	244	2 FOSAS COMUNES	
EL CARRIZAL	106	1 FOSA COMÚN	
SAN NICOLÁS	73	FOSAS PARTICULARES	
SAUCILLO DE LOS PÉREZ	89	1 FOSA COMÚN	
LOS VÉLIZ, LA CAÑADA Y TEPULICHE	114	1 FOSA COMÚN	
LA BOQUILLA DE LOS PÉREZ	47	1 FOSA COMÚN	
EL REFUGIO, MEXIQUITO, SAN FRANCISCO, SAN RAFAEL Y JALISCO	223	1 FOSA COMÚN	
LA CAPILLA	36	FOSAS PARTICULARES	
YERBANIZ Y SALAZARES	8	FOSAS PARTICULARES	
MESA DE GUADALUPE, MESA DE FLORES Y LA CAMPANA	76	FOSAS PARTICULARES	
COFRADIA	17	FOSAS PARTICULARES	
SAUZ TOSTADO	36	FOSAS PARTICULARES	
HEPAZOTE	148	FOSAS PARTICULARES	
CASALLANTA	51	FOSAS PARTICULARES	
TULIMIC DE GUADALUPE, TULIMIC DE RAMOS, Y TULIMIC DEL ROSARIO	151	FOSAS PARTICULARES	
ZAPOTE DE ABAJO	34	FOSAS PARTICULARES	
LOS HUÍZAR	22	FOSAS PARTICULARES	
AGUA GORDA	104	FOSAS PARTICULARES	
CARTAGENA	9	FOSAS PARTICULARES	
LOS AGUAJES	42	FOSAS PARTICULARES	

Plan Municipal de Colotlán

LUGAR	NÚMERO DE TOMAS REGISTRADAS	TIPO DE DESALOJO DE AGUAS RESIDUALES	OBSERVACIONES
AGUA ZARCA	1	FOSA PARTICULAR	
TOTAL DE TOMAS REGISTRADAS	8,298		

** FOSAS PARTICULARES: Usuarios que cuentan con fosa séptica particular de tipo Biodigestor, o pozo profundo tipo aljibe para descarga de aguas grises y negras.

** FOSA COMÚN: Las localidades que cuentan con este tipo de servicio, tiene instalada red de alcantarillado, los desechos de aguas grises y negras son desembocadas en fosa común.

Registro de usuarios por tipo de serviciocuota fija:

TARIFA	NÚMERO DE USUARIOS	OBSERVACIONES
HABITACIONAL GENÉRICA	6,300	<p>Habitacional: Aplicadas a la utilización de agua en predios para uso habitacional, para los fines particulares de las personas y del hogar, así como el riego de jardines y de árboles de ornato en estos; incluyendo el abrevadero de animales domésticos, siempre que estas últimas dos aplicaciones no constituyan actividades lucrativas; las cuales se clasifican en:</p> <p>Habitacional Genérica: Se aplicará de manera general a todas las viviendas, ya sea que se encuentren fincadas en el predio de un solo propietario o bien que sean parte de un condominio horizontal (cotos) o vertical (edificios de departamentos).</p>
NO HABITACIONAL SECO	88	<p>No Habitacional: A las tomas que den servicio total o parcialmente a establecimientos comerciales, prestadores de servicios, industrias, o cualquier otra actividad económica, así como el servicio de hotelería, y en Instituciones Públicas o que presten servicios públicos; las cuales se clasifican en:</p> <p>Secos: Cuando el uso de los servicios sea exclusivamente para aseo de instalaciones y uso sanitario de quienes ahí laboren, y la superficie del local tenga como máximo 50 m².</p> <p>Esta tarifa siempre será superior a la tarifa básica de servicio medido comercial.</p>
NO HABITACIONAL ALTO	73	<p>No Habitacional: A las tomas que den servicio total o parcialmente a establecimientos comerciales, prestadores de servicios, industrias, o cualquier otra actividad económica, así como el servicio de hotelería, y en Instituciones Públicas o que presten servicios públicos; las cuales se clasifican en:</p> <p>Alta: Cuando el uso de los servicios sea exclusivamente para aseo de instalaciones y uso sanitario de quienes ahí laboren, y la superficie del local tenga como máximo 250 m².</p>
NO HABITACIONAL	65	<p>No Habitacional: A las tomas que den servicio total o parcialmente a establecimientos comerciales, prestadores de servicios, industrias, o cualquier otra actividad económica, así</p>

Plan Municipal de Colotlán

TARIFA	NÚMERO DE USUARIOS	OBSERVACIONES
INTENSIVO		<p>como el servicio de hotelería, y en Instituciones Públicas o que presten servicios públicos; las cuales se clasifican en:</p> <p>Intensiva: Cuando el uso de los servicios reúna cualesquiera de las siguientes condiciones:</p> <p>1.- Cuando el uso de agua potable sea exclusivamente para aseo de instalaciones y uso sanitario de quienes ahí laboren, y la superficie del local tenga una superficie mayor a 250 m².</p> <p>2.-Sea parte de la comercialización de bienes, prestación de servicios, o transformación de materias primas.</p>

Registro de usuarios por tipo de servicio medido:

TARIFA	NUMERO DE USUARIOS	OBSERVACIONES
HABITACIONAL MEDIDO	1,639	<p>Habitacional: Utilización de agua en predios para uso habitacional, para los fines particulares de las personas y del hogar, así como el riego de jardines y de árboles de ornato en estos; incluyendo el abrevadero de animales domésticos, siempre que estas últimas dos aplicaciones no constituyan actividades lucrativas.</p> <p>Cuando el consumo mensual no rebase los 10 m³, se aplicará la tarifa básica aprobada y vigente, y por cada metro cúbico adicional, un precio diferente, de acuerdo a La tabla de rangos.</p>
COMERCIAL	92	<p>Comercial: Utilización del agua en inmuebles de empresas, negociaciones, establecimientos y oficinas dedicadas a la comercialización de bienes y servicios, siempre y cuando no impliquen la transformación de materias primas.</p> <p>Cuando el consumo mensual no rebase los 12 m³, se aplicará la cuota mínima, y por cada metro cúbico adicional un precio diferente, de acuerdo a la tabla de rangos</p>
MIXTO RURAL	16	<p>Mixto Rural: Aplicación de agua en predios para uso habitacional, cuando se realicen en el mismo predio en pequeña escala, actividades propias del uso agropecuario con fines de supervivencia familiar;</p> <p>Cuando el consumo mensual no rebase los 12 m³, se aplicará la cuota mínima, y por cada metro cúbico adicional un precio diferente, de acuerdo a la tabla de rangos.</p>

Plan Municipal de Colotlán

TARIFA	NUMERO DE USUARIOS	OBSERVACIONES
SERVICIOS DE HOTELERIA	6	<p>Uso comercial que se hace en hoteles, tiempos compartidos, moteles, bungalos, cabañas, condominios con servicio de hotelería, y en otros inmuebles donde se comercializa con alojamiento temporal por períodos inferiores a los seis meses;</p> <p>Cuando el consumo mensual no rebase los 12 m3, se aplicará la cuota mínima, y por cada metro cúbico adicional un precio diferente de acuerdo a la tabla de rangos.</p>
INSTITUCIONES PÚBLICAS	14	<p>La utilización del agua para el riego de áreas verdes de propiedad estatal y municipal, incluyendo la captación de agua en embalses para conservar las condiciones ambientales, el equilibrio ecológico y para el abastecimiento de las instalaciones que presten servicios públicos</p>
MINI CONSUMIDOR	5	<p>Habitacional: Utilización de agua en predios para uso habitacional, para los fines particulares de las personas y del hogar, así como el riego de jardines y de árboles de ornato en estos; incluyendo el abrevadero de animales domésticos, siempre que estas últimas dos aplicaciones no constituyan actividades lucrativas.</p> <p>Cuando el consumo mensual no rebase los 5 m3, se aplicará la tarifa base subsidiada, por cada metro cubico adicional un precio diferente de acuerdo a la tabla de rangos.</p>

SALUD

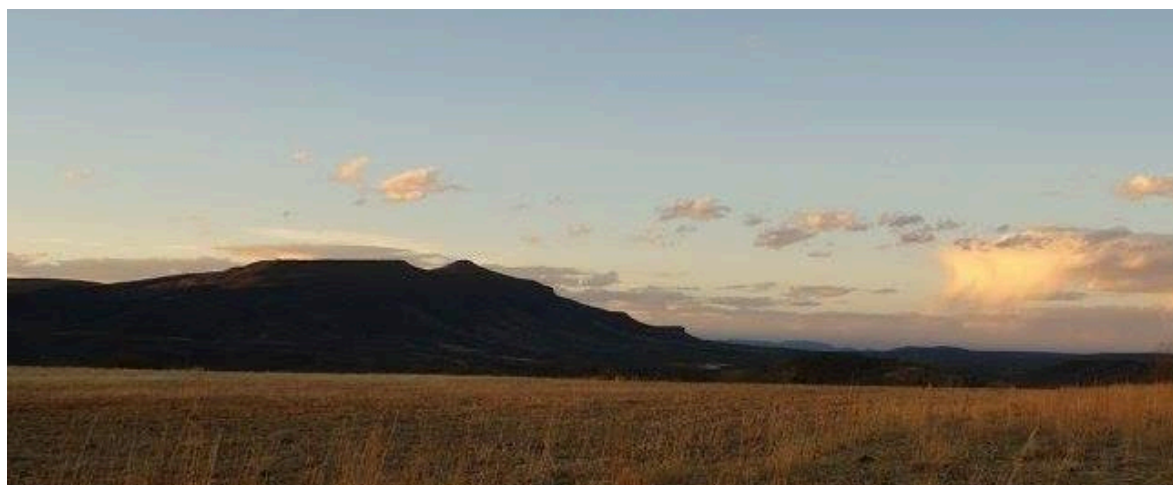

El municipio de Colotlán con sus comunidades, cuentan con una variación importante de entornos geográficos, así como condiciones sociodemográficas que se traducen también en la presencia de diferentes tipos de enfermedades.

Plan Municipal de Colotlán

Según la Dirección General de Epidemiología del Sistema Nacional de Salud, las principales causas de enfermedad en el año 2018 fueron infecciones respiratorias agudas con 2,213 casos, infecciones de vías urinarias con 989 casos, intoxicación por picadura de alacrán con 651 casos, infecciones intestinales con 593 casos y en el grupo de úlceras, gastritis y duodenitis con 308 casos en el mismo orden.

Las causas de mortalidad fueron igualmente variadas, observándose los tumores malignos y diabetes mellitus y sus complicaciones como principal causa con 14 defunciones cada una de ellas durante el 2017 y enfermedades isquémicas del corazón con 13 casos, enfermedades crónicas de vías respiratorias inferiores con 10 casos y enfermedades hipertensivas con 8 casos en el mismo orden.

En cuanto a nacimientos, durante el 2018 se registraron en el municipio un total de 433 nacimientos de los cuales 312 de ellos fueron partos vaginales normales, 33 vaginales, pero con alguna complicación y 88 cesáreas. Del total de nacimientos, 187 madres aceptaron algún método de planificación familiar siendo el implante subdérmico con 102 aplicaciones, la oclusión tubaria bilateral con 34 intervenciones, hormonal oral e intramuscular con 33 aceptantes e inserción de DIU con 18 aplicaciones.

Para hacer frente a esta demanda el municipio cuenta con diversas instituciones que otorgan sus servicios tanto a población general, como a población afiliada a algún sistema de salud institucional y privado.

Según INEGI (2015), 89.9% de la población del municipio se encuentra afiliada a algún servicio de salud, así 78.2% cuentan con Seguro Popular, 13.7% son afiliados del IMSS, 10.9% al ISSSTE, 0.1% a servicios de salud de PEMEX y 0.6% a otros servicios privados.

Por parte de la Secretaría de Salud Jalisco, se cuenta con el Hospital de Primer Contacto Colotlán con atención de primero y segundo nivel para población beneficiaria de Seguro Popular y población abierta, otorgando los servicios de medicina general, odontología, enfermería preventiva, nutrición, psicología y especialidades médicas como cirugía general, traumatología y ortopedia, pediatría, medicina interna, ginecología y obstetricia, anestesiología, otorrinolaringología y dermatología.

Considerándose un Hospital Regional, la demanda de atención se estima en 78,445 usuarios potenciales según la población que corresponde a la Región Norte de Jalisco hasta la Encuesta Intercensal INEGI 2015.

Plan Municipal de Colotlán

Dentro de la Secretaría de Salud Jalisco se cuenta con cinco centros de salud en diversas comunidades, ofreciendo atención médica de primer nivel y enfermería preventiva, así como una unidad de atención móvil que acude a nueve casas de salud en las comunidades que no se cuenta con centro de salud con los servicios de enfermería preventiva.

El IMSS ofrece atención médica general, medicina familiar y enfermería preventiva exclusiva para las personas afiliadas.

De igual manera el ISSSTE ofrece servicio de medicina general para las personas afiliadas a esta institución.

Dentro del municipio se cuenta con el Centro Integral de Salud Mental (CISAME), que ofrece atención en salud mental. Considerándose un centro regional, presenta una demanda de atención proveniente de toda la región, incluyendo además a algunos municipios del sur de Zacatecas.



A pesar de que los servicios que se ofrecen por parte de cada una de las instituciones son amplios, se pueden destacar algunas debilidades sobre todo orientadas a la insuficiencia de personal, y teniendo en cuenta que se tratan de instituciones regionales, la cantidad de médicos no logra abastecer la demanda de pacientes.

Actualmente no se cuenta con personal médico dentro de la Unidad de Atención Móvil, siendo necesario en traslado de pacientes de las comunidades beneficiadas por ese servicio hacia el Hospital de Primer Contacto saturando aún más los servicios.

En el área de salud mental, CISAME no cuenta con médico Psiquiatra lo cual deja a muchos usuarios en control sin un seguimiento adecuado, a siendo necesario el traslado de pacientes a centros de referencia a la ciudad de Guadalajara.

Plan Municipal de Colotlán

EDUCACIÓN

La educación es, indudablemente, una llave maestra, ya que incide simultáneamente sobre la equidad, el desarrollo, y la ciudadanía. La educación es esencial para desarrollar una competitividad basada en el uso más intensivo del conocimiento. Pero es también un derecho social y cultural, consagrado como tal en los acuerdos internacionales sobre derechos humanos. Tener educación permite acceder a trabajos de calidad, participar en las redes por las que circula el conocimiento e integrarse a la revolución de la información.

Por esos motivos, la educación es crucial para superar la reproducción intergeneracional de la pobreza y la desigualdad. Su efecto en este ámbito es muy amplio, dado que mejora el ambiente educacional de los hogares futuros, y con ello, el rendimiento educativo de las próximas generaciones, así como las condiciones de salud del hogar y las posibilidades de movilidad socio-ocupacional ascendente, entregando, además, herramientas esenciales de la vida moderna que evitan la marginalidad sociocultural y permiten una participación plena en el sistema democrático.

En el municipio de Colotlán, Jalisco existen diversos centros educativos desde educación inicial, especial, educación básica, media superior y superior que permiten a los niños y jóvenes continuar con sus estudios y terminar una carrera profesional. Según la estadística de la DRSE 300 Norte, las escuelas están distribuidas de la siguiente manera: Preescolar 19, Primaria 28, Secundarias 3, Telesecundarias 5, Educación Especial 2, Educación Inicial 2, Educación Media Superior 2, Educación Superior 2.

NIVEL PREESCOLAR

No	C.C.T.	TURNO	NOMBRE	LOCALIDAD	HOMBRES	MUJERES	TOTAL
1	14DJN0260W	MATUTINO	MA GUADALUPE DÍAZ	COLOTLÁN	76	78	154
2	14DJN0572Y	MATUTINO	GABRIELA MISTRAL	COLOTLÁN	39	39	78
3	14DJN0594J	MATUTINO	AMANECER DEL NIÑO	SAN RAFAEL	11	8	19
4	14DJN0681E	VESPERTINO	SOR JUANA INÉS DE LA CRUZ	COLOTLÁN	17	14	31
5	14DJN0907U	MATUTINO	EMILIANO ZAPATA	AGUA GORDA	9	6	15
6	14DJN1235D	MATUTINO	MÉXICO	COLOTLÁN	27	26	53

Plan Municipal de Colotlán

No	C.C.T.	TURNO	NOMBRE	LOCALIDAD	HOMBRES	MUJERES	TOTAL
7	14DJN1258O	MATUTINO	JUAN JOSÉ ARREOLA	CANOAS DE ARRIBA	6	3	9
8	14DJN1332F	MATUTINO	NETZAHUALCOYOTL	SANTIAGO TLATELOLCO	2	7	9
9	14DJN1409D	MATUTINO	XIUHPILTONTLI	COLOTLÁN	53	61	114
10	14DJN1463Y	MATUTINO	FEDERICO FROEBEL	EL SAUCILLO DE LOS PÉREZ	3	9	12
11	14DJN1465W	MATUTINO	CUAUHTÉMOC	COLOTLÁN	21	18	39
12	14DJN1540M	MATUTINO	PILLI	COLOTLÁN	39	28	67
13	14EJN0140I	MATUTINO	FRANCISCO GABILONDO SOLER	COLOTLÁN	24	31	55
14	14EJN0194M	MATUTINO	RAMÓN LÓPEZ VELARDE	COLOTLÁN	63	42	105
15	14EJN0201F	MATUTINO	NUEVA GALICIA	EL EPAZOTE	8	3	11
16	14EJN0318E	MATUTINO	VICENTE SUÁREZ FERRER	COLOTLÁN	21	23	44
17	14EJN0346A	MATUTINO	BENITO JUÁREZ	COLOTLÁN	23	23	46
18	14EJN0859Z	MATUTINO	SOR JUANA INÉS DE LA CRUZ	DOLORES	4	5	9
19	14PJN0655L	MATUTINO	JALISCO	COLOTLÁN	13	15	28

NIVEL PRIMARIA

No	C.C.T.	TURNO	NOMBRE	LOCALIDAD	HOMBRES	MUJERES	TOTAL
1	14DPR0159Y	VESPERTINO	JOSE VASCONCELOS	COLOTLÁN	59	51	110
2	14DPR0298Z	CONTINUO (JORNADA AMPLIADA)	JUSTO SIERRA	COLOTLÁN	25	37	62
3	14DPR0379J	MATUTINO	EVELIO MÁRQUEZ CORNEJO	EL CARRIZAL	10	8	18

Plan Municipal de Colotlán

No	C.C.T.	TURNO	NOMBRE	LOCALIDAD	HOMBRES	MUJERES	TOTAL
4	14DPR1053L	CONTINUO (JORNADA APLIADA)	NARCISO MENDOZA	AGUA GORDA	9	6	15
5	14DPR1546X	MATUTINO	VICENTE SUÁREZ	LOS VÉLIZ (LOS VELEZ)	11	5	16
6	14DPR1550J	MATUTINO	MANUEL LÓPEZ COTILLA	EL SAUCILLO DE LOS PÉREZ	6	9	15
7	14DPR1551I	MATUTINO	JOSEFA ORTÍZ DE DOMÍNGUEZ	SANTIAGO TLALTELOLCO (SANTIAGO)	22	26	48
8	14DPR1552H	MATUTINO	MANUEL LÓPEZ COTILLA	EL HEPAZOTE	21	26	47
9	14DPR1553G	CONTINUO (JORNADA APLIADA)	MIGUEL HIDALGO COSTILLA Y	DOLORES	25	15	40
10	14DPR1560Q	MATUTINO	NIÑO ARTILLERO	SAN RAFAEL DEL REFUGIO	15	13	28
11	14DPR1561P	MATUTINO	MARIANO MATAMOROS	SAN FRANCISCO DEL REFUGIO	5	5	10
12	14DPR1569H	MATUTINO	J GUADALUPE VICTORIA	LA CAPILLA	2	4	6
13	14DPR1665K	MATUTINO	20 DE NOVIEMBRE	COLOTLÁN	153	178	331
14	14DPR1786W	CONTINUO (JORNADA APLIADA)	ADOLFO LÓPEZ MATEOS	COLOTLÁN	95	90	185
15	14DPR1818Y	CONTINUO (JORNADA APLIADA)	VALENTÍN GÓMEZ FARÍAS	COLOTLÁN	58	44	102
16	14DPR2383J	CONTINUO (JORNADA APLIADA)	FRANCISCO MÁRQUEZ	COLOTLÁN	47	36	83
17	14DPR2542H	MATUTINO	JOSÉ MA MORELOS PAVÓN Y	CASALLANTA	5	3	8
18	14DPR2625Q	MATUTINO	CUAUHTÉMOC	COLOTLÁN	65	49	114

Plan Municipal de Colotlán

No	C.C.T.	TURNO	NOMBRE	LOCALIDAD	HOMBRES	MUJERES	TOTAL
19	14DPR3328X	MATUTINO	BENITO JUÁREZ	SAN ANTONIO DE LAS LAJAS	7	6	13
20	14DPR3399R	MATUTINO	LÁZARO CÁRDENAS DEL RÍO	MESA DE FLORES	8	14	22
21	14DPR3904H	MATUTINO	FERNANDO MONTES DE OCA	CANOAS DE ARRIBA	13	17	30
22	14EPR0170T	CONTINUO (JORNADA APLIADA)	MARCELA GONZÁLEZ DE LUTTEROTH	COLOTLÁN	140	223	363
23	14EPR0171S	MATUTINO	NIÑOS HÉROES	COLOTLÁN	134	86	220
24	14EPR0172R	MATUTINO	MIGUEL HIDALGO	LA BOQUILLA DE LOS PÉREZ	5	6	11
25	14EPR0190G	MATUTINO	RAFAEL JIMÉNEZ	SAN NICOLAS	11	9	20
26	14EPR0841R	MATUTINO	VICTOR MANUEL MÁRQUEZ HUÍZAR	COLOTLÁN	34	36	70
27	14EPR1434S	CONTINUO (JORNADA APLIADA)	SOLIDARIDAD	COLOTLÁN	55	66	121
28	14PPR0169J	MATUTINO	JALISCO	COLOTLÁN	29	41	70

NIVEL SECUNDARIA

No	C.C.T.	TURNO	NOMBRE	LOCALIDAD	HOMBRES	MUJERES	TOTAL
1	14EES0506H	MATUTINO	RAMÓN GARCÍA RUÍZ	COLOTLÁN	155	172	327
2	14EES0506H	VESPERTINO	RAMÓN GARCÍA RUÍZ	COLOTLÁN	59	58	117
3	14SES0277H	MATUTINO	JALISCO	COLOTLÁN	21	24	45
4	14DST0017L	MATUTINO	ESCUELA SECUNDARIA TÉCNICA 17	COLOTLÁN	136	148	284

Plan Municipal de Colotlán

NIVEL TELESECUNDARIA

No	C.C.T.	TURNO	NOMBRE	LOCALIDAD	HOMBRES	MUJERES	TOTAL
1	14DTV0253B	MATUTINO	VICENTE GUERRERO	EL HEPAZOTE	15	22	37
2	14DTV0336K	MATUTINO	FRANCISCO GONZÁLEZ BOCANEGRA	DOLORES	9	12	21
3	14DTV0406P	MATUTINO	BELISARIO DOMÍNGUEZ	JALISCO DEL REFUGIO (JALISCO)	17	16	33
4	14DTV0544R	MATUTINO	BENITO JUÁREZ	EL CARRIZAL	9	7	16
5	14DTV0557V	MATUTINO	JUAN FRANCISCO MURILLO RAMÍREZ	LOS VELIZ (LOS VELEZ)	43	40	83

EDUCACIÓN MEDIA SUPERIOR

No	CENTRO DE TRABAJO
1	Escuela Preparatoria Regional de Colotlán
2	Aula Externa del Colegio de Estudios Científicos y Tecnológicos del Estado de Jalisco
3	Centro de Certificación y Titulación CCyT

EDUCACIÓN ESPECIAL

No	C.C.T.	TURNO	NOMBRE	LOCALIDAD	HOMBRES	MUJERES	TOTAL
1	14DML0029N	MATUTINO	DIEGO HUÍZAR MARTÍNEZ	COLOTLÁN	16	4	20
2	14FUA0160X	MATUTINO	USAER	COLOTLÁN	101	42	143

EDUCACIÓN INICIAL

No	C.C.T.	TURNO	NOMBRE	LOCALIDAD	HOMBRES	MUJERES	TOTAL
1	14FEI0043I	CONTINUO	MÓDULO 08	COLOTLÁN	N.A.	N.A.	62

Plan Municipal de Colotlán

No	C.C.T.	TURNO	NOMBRE	LOCALIDAD	HOMBRES	MUJERES	TOTAL
2	14FEI0044H	CONTINUO	MÓDULO 10	COLOTLÁN	N.A.	N.A.	65

EDUCACIÓN SUPERIOR

NO.	TURNO	NOMBRE
1	Matutino y Vespertino	Escuela Normal Experimental de Colotlán
2	Matutino	Centro Universitario del Norte

ECONOMÍA

Principales Sectores, Productos y Servicios:

Agricultura

De los cultivos en el municipio destaca la producción de maíz ya que el 54.7% de los agricultores lo siembran y un 8% se diversifican en cultivar frijol, sorgo, avena, cebada, alfalfa, cacahuete, pasto, calabaza, agave, nopal y papa.

Ganadería

Se tiene en 2006 un inventario de 25,688 cabezas de ganado bovino con vocación para carne, 1,917 cabezas de ganado lechero, 890 cabezas de ganado ovino y 580 de caprino con vocación para carne.

Minería

El municipio sólo cuenta con algunos yacimientos de cal para uso de los pobladores.

Explotación Forestal

Las principales especies que se explotan son el pino y encino.

Industrial

Destaca la manufactura de trabajos en piel con la técnica de piteado.

Comercio

Plan Municipal de Colotlán

Las actividades comerciales en Colotlán, están dadas por establecimientos comerciales como; papelerías, tiendas de ropa, zapaterías, mueblerías, farmacias, tiendas de abarrotes, minisupers, fruterías, licorerías, 2 sucursales de cervecerías, 1 de coca-cola, talleres de piteado, carpinterías, herrerías, talleres mecánicos, refaccionarias, etc..

Servicios

Se prestan financieros, profesionales, técnicos, comunales, sociales, turísticos, personales y de mantenimiento.

Población económicamente activa 1980 – 2010 y porcentaje respecto a la población total del municipio

Año	Población económicamente activa	
	Personas	Porcentaje
1980	4,123	27.61
1990	4,061	25.76
2000	6,031	34.35
2010	6,811	37.65

Tasa de Participación Económica (%)

1990	2000	2010
37.44	48.76	48.94

Tasa de Ocupación (%)

1990	2000	2010
97.64	99.62	95.55

Sector primario	Agricultura, ganadería, silvicultura y pesca	(2)
Sector secundario (industria)	Extractiva Manufacturera Construcción Electricidad y agua	(10) (1) (5) (9)

Plan Municipal de Colotlán

Sector primario	Agricultura, ganadería, silvicultura y pesca	(2)
Sector terciario (servicio)	Comercio Transporte y comunicaciones Turismo Administración pública Otros.	(4) (8) (7) (6) (3)

Fuente: INEGI.Jalisco. XI Censo General de Población y Vivienda, 1990. Resultados Definitivos. Tabulados Básicos. México. 1991.

Principales actividades económicas del municipio de acuerdo a la población ocupada 2000:

Sector primario	Agricultura, ganadería, silvicultura y pesca	(4)
Sector secundario (industria)	Extractiva Manufacturera Construcción Electricidad y agua	(9) (1) (5) (10)
Sector terciario (servicio)	Comercio Transporte y comunicaciones Turismo Administración pública Otros.	(2) (8) (7) (6) (3)

Distribución porcentual de la Población Ocupada, según división ocupacional 2010 (en orden descendente):

División Ocupacional	Distribución Porcentual
Comerciantes y trabajadores en servicios diversos	36.15
Profesionistas, técnicos y administrativos	26.04
Trabajadores en la industria	24.98
Trabajadores agropecuarios	12.59
No especificado	0.24

EQUIDAD DE GÉNERO

Realidad social:

Lamenta especialista de la U de G:

El sistema patriarcal sigue arraigado en el ideario mexicano, relegando a la mujer a un segundo plano; se requiere sensibilidad a la población para generar equilibrio entre hombre y mujer, prevalece inequidad de género, violencia, discriminación, violaciones, mutilaciones, etc.

Desigualdades de Género:

A pesar de que en los últimos años las mujeres han luchado mucho más por liberarse del sistema opresor patriarcal, éste aún continúa vigente pues los hombres no han cambiado ni salen de su zona de confort; hace falta sensibilizar más a las masas para propiciar un verdadero estado de igualdad, señaló académico de la Universidad de Guadalajara (UdeG).

El maestro Alfonso Hernández Rodríguez, investigador del Centro de Estudios de Género de la UdeG platicó en entrevista para Página 24 parte de las problemáticas que hoy se viven en cuanto a la equidad de género. Aunque explicó que las mujeres cada vez logran mayor equidad, sí aceptó que aún falta mucho por recorrer en un mundo en donde el sistema patriarcal continúa más presente que nunca.

Salud Reproductiva (estado general de bienestar físico, mental y social):

Problemática de salud de las mujeres:

En las mesas de trabajo regionales del IV Foro de las Instancias Municipales de las Mujeres se identificaron como principales causas de muerte de las mujeres:

- Enfermedades del corazón.
- Diabetes mellitus.
- Tumores malignos.
- Infecciones respiratorias.
- Enfermedades gastrointestinales.
- Salud bucal.

Plan Municipal de Colotlán

- Embarazos a temprana edad.
- Infecciones de transmisión sexual,
- Obesidad.
- Enfermedades crónicas degenerativas.
- Cáncer de mama y cérvico uterino.
- Muerte materna.
- Salud mental.
- Abuso sexual.

Propuesta de acciones para solucionar la problemática de salud de las mujeres:

Las propuestas realizadas en el IV Foro de Instancias Municipales de las Mujeres de Jalisco estuvieron enfocadas en el fomento, difusión y gestión de mejores condiciones de salud para las mujeres:

- Fomentar en las mujeres la cultura de la denuncia de los malos servicios de salud.
- Impartir pláticas informativas a las mujeres sobre su salud, enfermedades crónicas degenerativas y educación sexual.
- Difusión de los derechos sexuales y reproductivos entre las mujeres.
- Proponer ante el Ayuntamiento compromiso y responsabilidad por parte de sector salud.

Vinculación institucional necesaria para solucionar la problemática de salud de las mujeres de la Región Norte de Jalisco:

- Ayuntamientos.
- Secretaría de Salud.

Con el fin de mejorar las condiciones de salud de las mujeres, en el Foro se propuso una vinculación institucional con autoridades federales, estatales, locales del sector salud, ayuntamientos, y asociaciones civiles.

La esperanza de vida ha aumentado en los últimos decenios. Sin embargo, algunas enfermedades como el cáncer cervicouterino y de mama constituyen un grave problema de Salud Pública. En México las mujeres de zonas urbanas y rurales de las poblaciones marginadas enfrentan grandes dificultades para

Plan Municipal de Colotlán

recibir atención médica y, cuando se les proporciona, ésta suele ser deficiente. Las principales causas de muerte de mujeres entre los 15 y 64 años son enfermedades relacionadas con el aparato reproductivo; esta situación se agudiza entre las mujeres de escasos recursos y con menos posibilidades de acceso a información y a servicios de salud adecuados (Instituto Nacional de las Mujeres, 2008b:13).

De acuerdo al Informe sobre Desarrollo Humano Jalisco 2009 el desarrollo humano abarca tres capacidades determinantes para que las personas alcancen su potencial:

- La posibilidad de tener una vida larga y saludable;
- La adquisición de conocimientos; y
- La oportunidad de obtener recursos necesarios para disfrutar de un nivel de vida digno.

En 2005 Jalisco ocupó la posición 14 de acuerdo a su Índice de Salud (0.8287) dentro de las 32 entidades federativas (Informe sobre Desarrollo Humano Jalisco, 2009:12).

Dentro del Estado de Jalisco los municipios con mayor porcentaje de población derechohabiente a servicios de salud son Cuautitlán de García Barragán, Chimaltitán, San Juanito de Escobedo, Techaluta de Montenegro, Tolimán, San Sebastián del Oeste, Zapotitlán de Vadillo, Yahualica de González Gallo, San Martín de Bolaños y Pihuamo, quienes cuentan con un porcentaje de entre 77.2% a 83.7% por arriba de la media estatal (64.1%). En tanto, los municipios con menor porcentaje son Valle de Juárez, Arandas, Degollado, San Julián, Chapala, Jalostotitlán, Zapotlanejo, Jesús María y Villa Hidalgo con un porcentaje de entre 43.1% a 52.9% (Instituto Nacional de Estadística y Geografía, 2011b:46).

Acceso a la educación:

Problemática de educación de las mujeres en la Región Norte de Jalisco:

- Cultura de patriarcado donde todavía se cree que las mujeres no necesitan estudiar.
- Dificultad para que las mujeres accedan a los centros educativos por la distancia a la que se encuentran.
- Falta de recursos económicos para que las mujeres continúen sus estudios
- Propuesta de acciones para solucionar la problemática de educación de las mujeres en las regiones apartadas de Jalisco.

Plan Municipal de Colotlán

Acciones para mejorar la educación de las mujeres:

- Sensibilizar y difundir los derechos de las mujeres.
- Gestionar apoyo para las mujeres de transporte.
- Gestionar apoyo con becas e incentivos para las mujeres.

Vinculación institucional necesaria para solucionar la problemática de educación de las mujeres:

- Ayuntamientos.
- Secretaría de Educación.
- Universidades.
- Instituto Estatal de la Juventud.

Situación educativa de las mujeres en Jalisco:

En México es necesario que los contenidos educativos se estructuren de acuerdo con las diferencias, tanto geográficas como culturales, así como con las necesidades específicas de las mujeres. De esta manera es necesario que la educación promueva el desarrollo intelectual y emocional, así como el respeto a los derechos humanos (Instituto Nacional de las Mujeres, 2008b:11).

La Encuesta Nacional sobre la Dinámica de las Relaciones en los Hogares 2011 (ENDIREH) indica que en México el 8.57% de mujeres de 15 años y más carecen de instrucción, en el caso de los hombres el porcentaje es de 6.37%.

El 36.74% de mujeres de 15 años y más cuentan con educación media superior y superior en tanto los hombres el 38.22%.

Organización familiar:

La organización familiar se ha convertido en una problemática a raíz de la desintegración de los núcleos sociales, tras la dolarización en el año 1999 en la presidencia de Jamil Mahuad.

La organización dentro de la familia es de suma importancia, por la razón de que al momento de criar a sus hijos de manera adecuada ellos crecerán de la misma manera, caso contrario los hijos serán una carga más a la sociedad.

Plan Municipal de Colotlán

Durante la crianza la familia cumple funciones: entre ellas están la biológica, la económica, la cultural, social y afectiva. De ellas, dos contribuyen de manera especial en la formación del ser social y determinaran los caracteres psicológicos, así como el comportamiento del individuo en lo posterior.

Como consecuencia de la desintegración familiar, ha surgido una serie de problemáticas en detrimento principalmente de los hijos de los hijos, los cuales, al sufrir la devastadora soledad, con víctimas de toda clase de ventajas con drogas, prostitución, alcoholismo, tabaquismo y en la peor de las circunstancias el abuso sexual propiciado incluso por sus propios cuidadores. En dichas circunstancias tanto la familia como la sociedad quedan viciadas al perder importancia de los miembros de la misma.

Ante todo, lo más importante para el desarrollo de una buena organización familiar, es la comunicación en la cual cada uno de sus miembros tenga una participación activa y esté en condiciones de escuchar y se escuchado. La comunicación no solamente permite a la familia fomentar confianza entre miembros, sino también resolver en buenos términos cualquier conflicto de origen externo o interno.

Participación laboral:

Las mesas de trabajo identificaron como principales problemas que afectan la economía y el empleo de las mujeres en las regiones de Jalisco a las derivadas de las diferencias de oportunidades, de salarios, de capacitación y de escolaridad entre mujeres y hombres. Estas situaciones colocan en desventaja a las primeras quienes la mayoría de las veces se encuentran en situaciones precarias, ya sea por su situación de madres solteras, viudez, vejez o invalidez.

Acciones para mejorar las condiciones económicas y fomentar el empleo de las mujeres:

Prevalencia de las mujeres en la actividad doméstica por sobre las actividades productivas- empresariales aun cuando las mujeres desea participar en estas actividades.

- Subempleo.
- Sueldos bajos e inequitativos para las mujeres.
- Falta capacitación a las mujeres para poder acceder a un empleo.
- Falta de guarderías y que sean de horarios completos.

Plan Municipal de Colotlán

- Niveles bajos de educación en las mujeres.
- Hogares donde no se les permite a las mujeres trabajar fuera de casa.
- Limitación del empleo para las mujeres por la edad, estado civil y embarazo.

La creación del IMM por los gobiernos municipales es necesaria para que éstos promuevan e impulsen políticas para:

- Incorporar la perspectiva de género en programas y acciones de gobierno que contribuyan a una redistribución del poder más equitativa entre mujeres y hombres;
- Realizar acciones tendientes a eliminar la discriminación y violencia en contra de las mujeres;
- Establecer medidas que garanticen el respeto y ejercicio pleno de todos los derechos de las mujeres.

De este modo los ayuntamientos pueden trabajar en la construcción de una sociedad más equitativa: al permitir que los hombres y las mujeres del municipio participen activamente; al respetar los derechos constitucionales de todas y todos; y al impulsar la participación de las mujeres en todos los ámbitos.

En el proceso de desarrollo, la perspectiva de género cuestiona los aportes y los beneficios diferenciados de las Políticas Públicas en la calidad de vida de mujeres y hombres, debido a que busca eliminar la neutralidad de las políticas en su diseño y ejecución. De igual modo, esta perspectiva visibiliza a las mujeres como sujetos potenciales de desarrollo dejando de lado visiones que las consideran “grupos vulnerables” o ciudadanas de segunda categoría (Instituto Nacional de las Mujeres, 2008a: 102 y 103).

DERECHOS HUMANOS:

Nuestro Gobierno Municipal, en cuanto al tema de derechos humanos, realiza un esfuerzo inminente para evitar recomendaciones o sanciones por parte de la Comisión Estatal de Derechos Humanos, así como se pretende que seamos un gobierno que dé certeza en el cumplimiento de los derechos humanos de los colotlenses.

Por tal motivo, presentamos dos indicadores, los cuales se desarrollan:

Plan Municipal de Colotlán

INDICADOR MAYOR DE QUEJAS REALIZADAS POR LA CIUDADANIA: Elementos de Seguridad Pública Municipal.

INDICADORES DE SOLUCIÓN: Solicitar se abstengan de realizar cualquier acto de intimidación, hostigamiento o molestia injustificada en contra de las personas, y en caso de reincidencia, se procede a las sanciones administrativas correspondientes.

RECOMENDACIONES MÁS COMUNES:

Cumplir con sus labores con un trato digno, humano y responsable, bajo los principios de legalidad, honradez, imparcialidad y eficiencia.

Así mismo, cabe destacar que el Gobierno Municipal, brinda un trato digno e igualitario a personas o pueblos indígenas que vienen a requerir de un servicio, así como brinda la inclusión, igualdad y no discriminación de personas con discapacidad.

Por tal motivo, establecemos un mejoramiento, tal como lo es, la extensión de cobertura e incremento de la calidad de los servicios, con ello, ofrecemos mecanismos para encontrar respuestas más cercanas a las necesidades de la población y genera una interlocución positiva gobierno-sociedad.

Los adultos mayores no deben ser olvidados, ya que contribuyen al desarrollo de la sociedad actual con su experiencia de vida, por ello el Gobierno Municipal ha dignificado el trato hacia ellos para que vivan en plenitud, ofreciendo un trato preferencial.

A lo que respecta a Mujeres Violentadas, nuestro gobierno, incita a realizar acciones para promover la cultura de la denuncia entre la sociedad; diseñar y promover políticas, programas, estrategias y acciones que fomenten valores culturales y cívicos, que fortalezcan el tejido social, que induzcan el respeto a la legalidad, y que promuevan la paz, la protección de las víctimas, el respeto a los derechos humanos, la participación ciudadana y una vida libre de violencia.

Además, promover ante las instituciones públicas que aseguren la prevención del delito, atención y protección de grupos vulnerables.

El Gobierno Municipal, también se ha dado a la tarea mejorar el aprovechamiento y conservación del esfuerzo, experiencias, salud, conocimientos y habilidades del personal que labora en nuestra institución, de acuerdo a reglas, sistemas, procedimientos, hábitos y costumbres.

Plan Municipal de Colotlán

Nuestro municipio es rico en cultura y tradiciones, así como cuenta con una riqueza arquitectónica única en la región, Parroquia de San Luis, construcción del siglo XIX, su portada es neoclásica de tres cuerpos; el primero con acceso flanqueado por pares de columnas jónicas sosteniendo entablamento con medallones, relieves vegetales y denticulos. En el segundo cuerpo se observa ventana coral flanqueada por pares de columnas jónicas; y el tercer cuerpo luce un nicho con escultura de San Luis. La torre se encuentra inconclusa, en el interior se aprecia una pintura mural al óleo en el presbiterio.

Templo de San Nicolás, ostenta una portada de estilo barroco; el acceso está decorado con relieves vegetales y a los lados pares de columnas toscanas. En el segundo cuerpo se aprecia una escultura de San Nicolás en un pequeño nicho. La torre es de tres cuerpos escalonados. En el interior destaca un ciprés en cantera de dos niveles.

Además, se puede visitar la Capilla de Nuestra Señora de los Dolores, templo de San Lorenzo, Antigua Escuela de Niñas, Presidencia Municipal, Portal Morelos, Arcos del Antiguo Mercado, Kiosco de la Plaza Principal, Jardín Corona, Tumbas del Panteón Guadalupe, Castillo de Santa Isabel, Ex Hacienda del Hepazote, Mesón de San Nicolás.

De igual manera, sus festividades patronales anuales, se distribuyen de la siguiente manera:

Cabecera y barrios:

Mes fiesta	ENE	FEB	MAR	ABR	MAY	JUN	JUL	AGO	SEPT	OCT	NOV	DIC
SANTO NIÑO DE ATOCHA (BARRIO DE SOYATITLÁN)	DÍA 06											
SRA. DE LA CANDELARIA(BARRIO DE EL CERRITO)		DÍA 02										
SAN JOSÉ (BARRIO DE LAS GOLONDRINAS)			DÍA 19									
SAN LORENZO (BARRIO ALTO, SAN LORENZO)								DÍA 10				
SAN LUIS OBISPO (PATRONO) (TEMPLO PARROQUIAL)								DÍA 19				

Plan Municipal de Colotlán

Mes fiesta	ENE	FEB	MAR	ABR	MAY	JUN	JUL	AGO	SEPT	OCT	NOV	DIC
DIVINO NIÑO (FRACC. EL PASTOR)								DÍA 31				
SAN NICOLÁS DE TOLENTINO									DÍA 10			
MÁRTIRES DE TLAXCALA (FRACC. TLAXCALITA)									DÍA 23			
SAN JUDAS TADEO (BARRIO CANOAS)										DÍA 28		
SANTA CECILIA (PATRONA DE LOS MÚSICOS)											DÍA 22	
INMACULADA CONCEPCIÓN DE (BARRIO ACAPONETA)												DÍA 08
JUAN DIEGO (BARRIO DE TOCHOPA)												DÍA 09
VÍRGEN DE GUADALUPE												DÍA 12
NUESTRA SEÑORA DE GUADALUPE (BARRIO DE CHIHUAHUA)												DÍA 21
SAGRADA FAMILIA (LOMAS DE LA CRUZ)												ÚLTIMO DOMINGO

De igual manera, nuestro municipio cuenta con una Casa de la Cultura, la cual depende del Instituto Municipal de Turismo y Cultura, la cual tiene como finalidad impulsar el desarrollo cultural y artístico de los colotlenses de todas las edades, para ello implementa de manera anual prioritariamente los siguientes talleres:

- Dibujo y pintura
- Rondalla y guitarra
- Música estudiantina
- Mariachi “Serenata Colotlense”
- Mariachi “Alas de Oro”

Plan Municipal de Colotlán

- Solfeo
- Teatro infantil
- Teatro para adultos
- Danza folclórica infantil
- Danza folclórica jóvenes y adultos
- Baile moderno
- Aerobics

Entre otros más que son abiertos, con la finalidad de cubrir y promover el desarrollo integral de los colotlenses.

De igual manera, la Casa de la Cultura cuenta con una programación de festividades, misma que desarrolla con otras áreas del Gobierno Municipal o con instituciones establecidas en el municipio, tales actividades son:

MES ACTIVIDADES	ENE	FEB	MAR	ABR	MAY	JUN	JUL	AGO	SEPT	OCT	NOV	DIC
INICIO DE TALLERES PERMANENTES, PLANEACIÓN DE PROYECTOS ANUALES	XXX XXX XXX XXX											
DÍA INTERNACIONAL DE LA MUJER												
DÍA INTERNACIONAL DEL LIBRO				(FECHA AJUSTABLE AL CALENDARIO)								
FERIA NACIONAL DEL PITEADO				ÚLTIMO FIN DE SEMANA	PRIMERA SEMANA							
DÍA DE LAS MADRES					DÍA 10							

Plan Municipal de Colotlán

MES ACTIVIDADES	ENE	FEB	MAR	ABR	MAY	JUN	JUL	AGO	SEPT	OCT	NOV	DIC
CURSOS DE VERANO (DURACIÓN 3 SEMANAS)							(AJUSTAR FECHA DE COMIENZO)	(AJUSTAR FECHA DE TÉRMINO)				
SEMANA CULTURAL ANIVERSARIO FUNDACIÓN COLOTLÁN								(FECHA AJUSTABLE A CALENDARIO)				
FESTIVAL DE LA GORDITA									DÍA 16			
FESTEJOS DEL DÍA DE MUERTOS											DÍA 1 Y 2	
DESFILE NAVIDEÑO Y PASTORELAS												(FECHA MOVIBLE)

TURISMO

Nuestro municipio cuenta con una variedad de productos y atractivos turísticos, mismos que a continuación expresamos:

UBICACIÓN	ATRACTIVO	PRODUCTO TURÍSTICO	NOMBRE DEL ATRACTIVO O PRODUCTO	DESCRIPCIÓN	ACTIVIDADES QUE SE REALIZAN O GENERA EL ATRACTIVO O PRODUCTO
COMUNIDAD TULIMIC DE GUADALUPE, PROLONGACIÓN MORELOS # 144		X	PARQUE ACUÁTICO "LAS FUENTES"	BALNEARIO	BALNEARIO, CABAÑAS, ALBERCA DE OLAS, RÍO SALVAJE, RÍO LENTO, TOBOGÁN, MULTI PISTAS, SAFARI

Plan Municipal de Colotlán

UBICACIÓN	ATRACTIVO	PRODUCTO TURÍSTICO	NOMBRE DEL ATRACTIVO O PRODUCTO	DESCRIPCIÓN	ACTIVIDADES QUE SE REALIZAN O GENERA EL ATRACTIVO O PRODUCTO
COMUNIDAD EL SAUCILLO DE LOS PÉREZ, CALLE HIDALGO S/N		X	BALNEARIO "EL OASIS"	BALNEARIO	BALNEARIO, ÁREA INFANTIL, CANCHA DE FUTBOL Y VOLEY BALL (EN TEMPORADA ALTA CUENTA CON RESTAURANTE)
JARDÍN CORONA	X		SAN LUÍS OBISPO	PARROQUIA	CULTO RELIGIOSO / MURALES
NICOLÁS BRAVO ESQ. CON BASILIO TERÁN	X		SAN NICOLÁS	TEMPLO	CULTO RELIGIOSO / TUMBAS ANTIGUAS
ALLENDE CON CENTENARIO	X		SAN LORENZO	TEMPLO	CULTO RELIGIOSO / MURALES
PLAZA DE ARMAS	X		PORTAL MORELOS		COMERCIO Y PASAJE
HIDALGO # 33	X		PRESIDENCIA MUNICIPAL	SERVICIOS GOBIERNO DE	MURALES
CARRETERA A ZACATECAS KM. 99.5	X		ARCOS DEL BICENTENARIO	CONMEMORACIÓN DEL BICENTENARIO DE LA INDEPENDENCIA Y CENTENARIO DE LA REVOLUCIÓN MEXICANA	BIENVENIDA AL MUNICIPIO
CARRETERA COLOTLÁN GDL. KM 1	X		PALOMAS DEL HIJO AUSENTE	MONUMENTO AL MIGRANTE	BIENVENIDA SUR AL MUNICIPIO
NICOLÁS BRAVO # 29	X		CASA DE LA CULTURA	CASA ANTIGUA PARTE DEL PATRIMONIO CULTURAL DEL MUNICIPIO	TALLERES ARTÍSTICOS, EVENTOS CULTURALES
HIDALGO # 11	X		CASA HIDALGO	ANTIGUO MONASTERIO	CENTRO CULTURAL DE LA UNIVERSIDAD DE GUAALAJARA

Plan Municipal de Colotlán

UBICACIÓN	ATRACTIVO	PRODUCTO TURÍSTICO	NOMBRE DEL ATRACTIVO O PRODUCTO	DESCRIPCIÓN	ACTIVIDADES QUE SE REALIZAN O GENERA EL ATRACTIVO O PRODUCTO
CALLEJÓN SANTA ISABEL S/N	X		SANTA ISABEL	ANTIGUO MOLINO DE TRIGO Y SALVADO	PATRIMONIO CULTURAL DEL MUNICIPIO, RUINAS
NIÑOS HÉROES CUAUHTÉMOC, ABASOLO	X		MERCADO HIDALGO	MERCADO	COMERCIO
JARDÍN CORONA	X		ARCOS DEL ANTIGUO MERCADO	FUNDADOS EN 1915	SERVÍAN COMO PUERTAS O ENTRADAS AL ANTIGUO MERCADO
COMUNIDAD "EL HEPAZOTE"	X		HACIENDA DEL HEPAZOTE	1885	ANTIGUA PRODUCCIÓN DE TRIGO Y MAÍZ
MORELOS S/N	X		CAPILLA DE NUESTRA SEÑORA DE LOS DOLORES	CONSTRUIDA A FINALES DEL SIGLO XVI	FRANCISCANA
GUERRERO #	X		CASA DE MATEO SALDAÑA	PINTOR COLOTLENSE	
INDEPENDENCIA S/N	X		AUDITORIO MUNICIPAL		
	X		FERIA NACIONAL DEL PITEADO (FENAPI)	SE CELEBRA LA PRIMERA SEMANA DE MAYO CON FECHA MOVIBLE, BAILES, TEATRO DEL PUEBLO, TERRAZAS, PUESTOS AMBULANTES, TORNEO CHARRO, ARRANCONES, ATASCADEROS, JUEGOS DEPORTIVOS, JUEGOS MECÁNICOS, RODEOS DE MEDIA NOCHE, EXPOSICIÓN GANADERA, EXPOSICIÓN ARTESANAL ETC.	
	X		TORNEO CHARRO	SE CELEBRA EN LA FERIA NACIONAL DEL PITEADO	

Plan Municipal de Colotlán

UBICACIÓN	ATRACTIVO	PRODUCTO TURÍSTICO	NOMBRE DEL ATRACTIVO O PRODUCTO	DESCRIPCIÓN	ACTIVIDADES QUE SE REALIZAN O GENERA EL ATRACTIVO O PRODUCTO
	X		SEMANA CULTURAL	ANIVERSARIO DE LA FUNDACIÓN DE COLOTLAN, SE CELEBRA LA 3 SEMANA DE AGOSTO,	
	X		FIESTAS PATRIAS	15 Y 16 DE SEPTIEMBRE	
	X		FESTIVAL DE LA GORDITA	16 DE SEPTIEMBRE	
	X		QUEMA DE JUDAS	SE CELEBRA EL DOMINGO DE PASCUA	
	X		DANZAS AUTÓCTONAS	PARTICIPAN EN TODAS LAS FESTIVIDADES DEL AÑO	DANZA SAN LORENZO, DANZA DE ARQUEROS, DANZA GUADALUPANA, MATACHINES, DANZA SAN NICOLÁS, DANZA SAN LUÍS OBISPO, SAN JUAN DIEGO, ARQUEROS INFANTIL, DANZA SAN JUDAS, MATACHINES INFANTIL
COMUNIDAD "SAN NICOLÁS"	X		PARQUE ECOTURÍSTICO "SAN NICOLÁS"		RESTAURANTE, TIROLESA, MIRADOR

Plan Municipal de Colotlán

UBICACIÓN	ATRACTIVO	PRODUCTO TURÍSTICO	NOMBRE DEL ATRACTIVO O PRODUCTO	DESCRIPCIÓN	ACTIVIDADES QUE SE REALIZAN O GENERA EL ATRACTIVO O PRODUCTO
COMUNIDAD EL "HEPAZOTE"	X		CASCADA DE SAN PEDRO		UBICADA A UNOS 15 KM., DE COLOTLÁN POR LA CARRETERA AL HEPAZOTE, CASCADA NATURAL DE MAS DE 100 MTS. DE ALTURA, CON VEGETACIÓN DE ROBLES Y ENCINOS, IDEAL PARA PRACTICAR DEPORTES EXTREMOS COMO RAPEL O ALPINISMO Y/O PLANEADORES YA QUE CUENTA CON UN CAÑÓN NATURAL PROPIO PARA ESTE TIPO DE DEPORTES. LA CASCADA ES ACUÍFERA SOLO EN TEMPORADA DE LLUVIAS.
COMUNIDAD LA TRINIDAD	X		CASCADA DE LA TRINIDAD		
COMUNIDAD SANTIAGO TLALTELOLCO	X		CERRO DE SANTIAGO		
MESA DE FLORES	X		CERRO DE LA CAMPANA		MONOLITO QUE MIDE ENTRE 30 Y 40 METROS.
ENTRE COMUNIDAD SAN NICOLÁS Y EL CARRIZAL			CUEVA DE LA NOVIA		

Plan Municipal de Colotlán

UBICACIÓN	ATRACTIVO	PRODUCTO TURÍSTICO	NOMBRE DEL ATRACTIVO O PRODUCTO	DESCRIPCIÓN	ACTIVIDADES QUE SE REALIZAN O GENERA EL ATRACTIVO O PRODUCTO
BARRIO DE LA CANTERA COLOTLAN			ARROYO DE LA CANTERA	SE ENCUENTRA UBICADO AL NOROESTE DE LA CIUDAD DE COLOTLÁN, EN EL BARRIO DE TOCHOPA, A 1 KM. DEL MISMO, ENCONTRAREMOS MANANTIALES DE AGUA ZARCA, ASÍ COMO EL CERRO DE LA CANTERA DE DONDE LOS INDÍGENAS EXTRAJERON LA PIEDRA DE CANTERA PARA LA CONSTRUCCIÓN DEL TEMPLO DE SAN LUÍS OBISPO DE COLOTLÁN, TAMBIÉN HAY CUEVAS Y GRUTAS QUE LLEVAN DE UN LADO AL OTRO DEL CERRO, EN DONDE SE HAN ENCONTRADO PIEZAS DE CERÁMICA, PUNTAS DE FLECHAS Y HACHAS. LA FLORA Y LA FAUNA DE ÉSTE LUGAR CONSTA DE ÁRBOLES DE MEZQUITE, PAPELILLO, NOPALES, CACTUS, OCHOTES, HUISACHES, BIZNAGAS, ETC., EN CUANTO A LA FAUNA PODEMOS ENCONTRAR COYOTES, CONEJOS, ZORRAS, TECHALOTES, ARDILLAS, CORRECAMINOS Y UNA GRAN VARIEDAD DE AVES.	
	X		PILA DE LUIS HUMBERTO		
	X		SALTO DE LA YEGUA	UBICADA ANTE DE LLEGAR AL ARROYO DE PACHECO, CAMINO HACIA EL HEPAZOTE	
	X		ARROYO DE PACHECO	CAMINO AL HEPAZOTE	

Plan Municipal de Colotlán

UBICACIÓN	ATRACTIVO	PRODUCTO TURÍSTICO	NOMBRE DEL ATRACTIVO O PRODUCTO	DESCRIPCIÓN	ACTIVIDADES QUE SE REALIZAN O GENERA EL ATRACTIVO O PRODUCTO
	X		PARQUE ECOLÓGICO EL TEPULICHE	ASADORES, PILAS.	

Así como también contamos prestadores de servicios turísticos, como lo son: hotelería, restaurantes y centros de esparcimiento nocturno; a continuación, se enlistan algunos de ellos:

DIRECCIÓN	NOMBRE DE LA EMPRESA	GIRO (HOTEL, RESTAURANTE, AGENCIA DE VIAJES, GUÍA DE TURISTA, ETC)	DESCRIPCIÓN DE SERVICIOS	TELÉFONO
SAN CRISTOBAL MAGALLANES # 20	"HACIENDA DE LOS GÁLVEZ"	HOTEL	3 HAB. SENCILLAS, 46 HAB. DOBLES, 7 HAB. KING SIZE, 4 HAB. TRIPLES, 2 HAB. SUITE.	499 99 2 20 35 / 499 99 2 2036
ÁLVARO OBREGÓN # 46	"SAN LUIS"	HOTEL	6 HAB. SENCILLAS, 21 HAB. DOBLES, 9 HAB. TRIPLES, 2 HAB. KING. SIZE	499 99 2 03 25
CARRETERA FEDERAL 23 KM. 100	"LA ESTANCIA"	HOTEL	31 HAB. SENCILLAS Y DOBLES, 9 HAB. KING. SIZE	499 99 2 03 96
HIDALGO # 15	"HIDALGO"	HOTEL	8 HAB. DOBLES, 8 HAB. SENCILLAS	499 99 2 07 91
BASILIO TERÁN # 2	"DEL CENTRO"	HOTEL	8 HAB. SENCILLAS, 9 HAB. DOBLES, 3 HAB. TRIPLES, 3 KING SIZE	499 99 2 12 30
GUERRERO # 20	"MORELOS"	HOTEL	2 HAB. SENCILLAS, 3 HAB. DOBLES, 3 TRIPLES	499 99 2 02 09
COMUNIDAD "EL SAUZ TOSTADO"	"ANDREA"	HOTEL	4 HAB. FAMILIARES, ÁREAS RECREATIVAS, CANCHA DE BASQUET Y VOLEY BALL,	656 530 78 51

Plan Municipal de Colotlán

DIRECCIÓN	NOMBRE DE LA EMPRESA	GIRO (HOTEL, RESTAURANTE, AGENCIA DE VIAJES, GUÍA DE TURISTA, ETC)	DESCRIPCIÓN DE SERVICIOS	TELÉFONO
			CAMPAMENTO	
SAN CRISTOBAL MAGALLANES # 20	"MARÍA BONITA"	RESTAURANTE		499 99 2 20 35 / 499 99 2 2036
CARRETERA FEDERAL 23 KM. 100	"LA ESTANCIA"	RESTAURANTE		499 99 2 03 96
ÁLVARO OBREGÓN # 46	"TIERRA NOBLE 1"	RESTAURANTE		33 28 19 94 82 / 33 17 44 55 40
PRESA "BOQUILLA DE LOS PÉREZ"	"TIERRA NOBLE 2"	RESTAURANTE		33 28 19 94 82 / 33 17 44 55 40
INDEPENDENCIA # 22 C	"LA FOGATA"	RESTAURANTE		499 99 2 23 65
CARRETERA GUADALAJARA - JEREZ	"MI RANCHITO"	RESTAURANTE/ BAR		33 22 11 81 69
CUARTO CENTENARIO / CARRETERA FED. # 23, INTERIOR DE LA GASOLINERA MANÁ	"LUNA"	RESTAURANTE		33 32 02 08 33
RANCHO SAN NICOLÁS	"SAN NICOLÁS"	RESTAURANTE		33 18 58 63 68
MORELOS # 32	"VILLA DEL MAR"	RESTAURANTE	MARISCOS	499 99 2 02 18
VICTORIANO HUERTA # 24, LAS GOLONDRINAS	"MIKE DE TAMPICO"	RESTAURANTE	MARISCOS	499 99 2 18 70
JUÁREZ #	"MAR Y TIERRA"	RESTAURANTE	MARISCOS	499 99 2 27 83

Plan Municipal de Colotlán

DIRECCIÓN	NOMBRE DE LA EMPRESA	GIRO (HOTEL, RESTAURANTE, AGENCIA DE VIAJES, GUÍA DE TURISTA, ETC)	DESCRIPCIÓN DE SERVICIOS	TELÉFONO
PRIV. ASTRÓNOMOS # 1, EL CERRITO	MOCH'S	RESTAURANTE	MARISCOS	33 31 43 03 05
ÁLVARO OBREGÓN # 7	"LA TABERNA"	RESTAURANTE / BAR		95 19 61 37 07
REFORMA # 2 / INT. DE LA LA GASOLINERA LA QUERENCIA, LOMAS DE ORIENTE	"LOS CANTARITOS"	RESTAURANTE / BAR		499 92 6 60 65
REFORMA # 2 D	"PANDITA"	RESTAURANTE / COMIDA CHINA		33 10 06 90 37
REFORMA # 10	"SU-FRIDA"	RESTAURANTE / BAR		33 28 19 94 82 / 33 17 44 55 40
JUÁREZ # 81	"PIZZAS MONITI"	RESTAURANTE	PIZZAS	499 99 2 06 50 / 499 99 2 20 76
GUERRERO # 2 N	"PIZZA Y PASTA ITALIA"	RESTAURANTE	PIZZAS Y PASTA	499 99 2 28 81
INDEPENDENCIA # 18	"KIERO PIZZA"	RESTAURANTE	PIZZA	33 20 48 25 94
ÁLVARO OBREGÓN # 3	"MARIANA TRAVEL'S"	AGENCIA DE VIAJES		499 99 2 21 12
RAMÓN CORONA ESQUINA CON MARCOS ESCOBEDO	"LA FUENTE"	CANTINA		33 22 22 39 86
ZARAGOZA CON NIÑOS HÉROES	"TENAMPA"	BAR		33 18 45 81 32
REFORMA SUR S/N, CARRETERA FED # 23. KM. 101	"MICHELADAS EL CRUCERO"	BAR		33 12 95 18 76

Plan Municipal de Colotlán

DIRECCIÓN	NOMBRE DE LA EMPRESA	GIRO (HOTEL, RESTAURANTE, AGENCIA DE VIAJES, GUÍA DE TURISTA, ETC)	DESCRIPCIÓN DE SERVICIOS	TELÉFONO
ÁLVARO OBREGÓN # 18 ALTOS	"EL TRÉBOOL"	BAR		33 17 63 32 27
PASEO # 87	"EL VIEJO"	BAR		492 128 93 39
HIDALGO # 18	" VIAJES HUICOT"	AGENCIA DE VIAJES		499 99 2 03 66
5 DE MAYO # 38	"VERO"	CENADURÍA		499 99 2 22 02
MORELOS # 2	"EL CALA"	CENADURÍA		33 10 17 92 96
SAN LUIS OBISPO # 42, LOMAS DE LA CRUZ	"CHUY"	CENADURÍA		33 21 92 54 73
NICOLÁS BRAVO ESQ. CON CALLEJÓN DEL NEGRO	"EL FAROLITO"	CENADURÍA		33 10 10 22 08
RAMÓN CORONA # 23	"GORETTI"	CENADURÍA		33 13 47 23 24
RAMÓN CORONA # 39	"LA TAPATÍA"	CENADURÍA		33 10 16 23 44
PASEO # 7, BARRIO DE CHIHUAHUA	"IRMA"	CENADURÍA		33 38 22 59 59
AV. DEL MAESTRO FRENTE A LA NORMAL	"CARMELA"	CENADURÍA		499 99 2 16 64
CALLE DE TODOS LOS SANTOS # 27, LOMAS DE LA CRUZ	"LUPITA"	CENADURÍA		499 99 2 11 36
MAESTROS ILUSTRES # 15, FRACC. CUARTO CENTENARIO	"4° CENTENARIO"	CENADURÍA		499 99 2 12 53

Plan Municipal de Colotlán

DEPORTE

Nuestro municipio cuenta con buenas instalaciones deportivas, así como con una organización de actividades en las diferentes ramas deportivas, a continuación, se expresa información referente a instalaciones deportivas y ligas y torneos:

Instalaciones deportivas:

Unidad “Constitución”:

Cuenta con una cancha de fútbol de medidas oficiales con pasto natural, así como dos canchas de básquetbol y dos canchas de voleibol. También cuatro paredes para frontón.

Unidad Deportiva Tlaxcala:

Este complejo deportivo cuenta con una cancha de fútbol de pasto natural dentro de una pista de atletismo semiolímpica con 6 carriles en una superficie de tierra y dos canchas más de tierra; tres canchas de usos múltiples con graderío, una cancha de fútbol rápido con su respectiva iluminación, un campo de béisbol con un módulo de gradas de concreto, también una explanada multiusos aunado a un gimnasio al aire libre, área de juegos recreativos de acero así como 6 casillas con asador y bancas de concreto, por último una cancha doble de frontenis con estructura de acero para delimitar la misma.

Centro Deportivo “Tenamaxtle”:

Alberga una cancha en su interior de básquetbol de cemento pulido recubierto de pintura antiderrapante, un pequeño auditorio con capacidad de 40 personas y en su parte exterior una cancha de usos múltiples de cemento pulido.

Parque de Deportes Extremos:

Este complejo cuenta con un parque de skate (patinaje), una cancha de usos múltiples y una pista de BMX.

Campo Deportivo Cuauhtémoc:

Cuenta con un campo para la práctica del béisbol completamente cercado, 3 módulos de gradas de concreto, una pequeña terraza y una sala de reuniones.

Ligas y torneos:

Fútbol:

- Liga infantil mixtacat 8 – 9 años

Plan Municipal de Colotlán

- 4 equipos con un total de 60 jugadores
- Liga infantil cat mixta 10 – 11 años
- 5 equipos con un total de 75 jugadores
- Liga Juvenil varonil 12 a 14 años
- 5 equipos con un total de 81 jugadores

Dando un total de 216 jugadores en ligas infantiles y juveniles

- 1ra fuerza varonil
11 equipos con un total de 275 jugadores
- 2da fuerza varonil
8 equipos con un total de 200 jugadores
- Veteranos
11 equipos con un total de 275 jugadores
- Máster
7 equipos con un total de 175 jugadores
- Femenil libre
5 equipos con un total de 125 jugadores

Dando un total de 1050 jugadores

Esto nos arroja un total de usuarios de las ligas de fútbol de 1266 jugadores

Básquetbol

- Juvenil femenino 12-15
5 equipos con un total de 50 jugadores
- Juvenil varonil 12-15
4 equipos con un total de 40 jugadores
- 2da fuerza femenino
7 equipos con un total de 70 jugadores
- 2da fuerza varonil
equipos con un total de 130 jugadores
- 1ra fuerza femenino
6 equipos con un total de 60 jugadores
- 1ra fuerza varonil
6 equipos con un total de 60 jugadores

Esto no da un total de 410 usuarios de las ligas del básquetbol

Plan Municipal de Colotlán

Voleibol

- 3ra fuerza varonil
7 equipos con un total de 80 jugadores
- 2da fuerza varonil
9 equipos con un total de 108 jugadores
- 1ra fuerza varonil
6 equipos con un total de 72 jugadores
- 2da fuerza femenil
8 equipos con un total de 98 jugadores
- 1ra fuerza femenil
5 equipos con un total de 60 jugadores

Por lo tanto, tenemos un acumulado de 418 usuarios de las ligas de Voleibol la cual se lleva a cabo en el Centro Deportivo “Tenamaxtle”.

Béisbol

- 1ra fuerza (liga regional)
8 equipos con un total de 160 jugadores
- 2da fuerza
8 equipos con un total de 160 jugadores
- 3ra fuerza
9 equipos con un total de 180 jugadores
- Softbol (femenil)
3 equipos 60 jugadores
- Escuela de entrenamiento infantil cuenta con 40 niños

Esto nos genera un total de 420 usuarios albergadas en el Campo Deportivo “Cuauhtémoc”, Unidad “Tlaxcala” y Campo Deportivo “Indios de Santiago”.

En conclusión, nuestras ligas deportivas albergan a un total de 2514 usuarios.

Plan Municipal de Colotlán

GOBIERNO

Servicios gubernamentales al público por parte de la federación:

- Secretaría de Agricultura y Desarrollo Rural
- Secretaría de Comunicaciones y Transportes
- SEMARNAT
- CONAFOR
- Módulo del INE
- SAGARPA

Servicios gubernamentales al público por parte del estado

- Unidad Regional de Servicios del Estado
- SEMEFO
- Juzgado Mixto de Primera Instancia de Colotlán
- Juzgado Penal de Control y Oralidad
- Biblioteca Pública “Benito Juárez”
- Ministerio Público

Servicios gubernamentales al público por parte del municipio

- Registro civil
- Catastrales
- Relaciones exteriores
- Juzgado Municipal
- COMUSIDA
- Ecología
- Aseo Público
- Instituto Municipal de la Juventud
- Instituto Municipal de Salud
- Instituto Municipal de Turismo y Cultura
- Instituto Municipal del Deporte
- Desarrollo y Planeación urbana
- Obras Públicas e Infraestructura

Plan Municipal de Colotlán

- Radio Municipal
- Instancia Municipal de la Mujer
- Desarrollo Social y Promoción Económica
- Desarrollo Rural
- Oficialía Mayor
- Rastro Municipal
- Transparencia

Organismos públicos descentralizados

- Sistema para el Desarrollo Integral de la Familia (DIF)
 - URR
 - UAVI
 - Comedor Asistencial
- Sistema de Agua Potable de Alcantarillado y Saneamiento del municipio de Colotlán (SAPASCO).

SOCIEDAD ORGANIZADA

La sociedad colotlense, ha visto la necesidad de acuerdo a las prioridades que vayan surgiendo, de unirse y conformar asociaciones civiles, consejos, etc., con la finalidad de conseguir un objetivo y que, de cierta manera, aportan al desarrollo de nuestro municipio; a continuación, enlistamos los más importantes:

- Asociación Ganadera Local
- Asociación de Charros
- Asociación Pro Defensa del Estilo Arquitectónico del Municipio de Colotlán
- Asociación Civil de Usuarios de la Presa de Tenasco
- Asociación de Materialistas de Colotlán
- Consejo Municipal de Desarrollo Rural
- Consejo Municipal de Salud
- Consejo Municipal para la Participación Social en la Educación
- Comité Municipal de Prevención de Accidentes y Contingencias
- Consejo de Planeación Participativa para el Desarrollo Municipal
- Unión de Colonos e Inquilinos 21 de Marzo A.C.
- Unión de Comerciantes Establecidos y Locatarios del Mercado Municipal.

Plan Municipal de Colotlán

- Unión de Comerciantes Ambulantes y Semifijos
- Club de Leones de Colotlán A.C.
- Club de Leones Juveniles A.C.
- Club Femenil de Acción Social de Colotlán A.C.
- Banco de Alimentos de Colotlán A.C.
- Consejo para el Desarrollo Artesanal
- Cooperativa para la Construcción del Centro Comercial Artesanal
- Consejo Municipal de Protección Civil
- Unidad de Protección Civil
- Consejo Ciudadano de Cultura
- Organismo Público SAPASCO
- Patronato de la Feria Nacional del Piteado

Así como existen organizaciones ejidales:

- Ejido Colotlán
- Ejido El Hepazote
- Ejido Santiago
- Ejido Potreros
- Ejido Colotlán predio San Nicolás
- Ejido del Saucillo
- Ejido Colotlán predio La Mesa
- Ejido Colotlán
- Ejido el Sauz Tostado
- Ejido el Carrizal

También existen asociaciones de riego:

- Presa la Boquilla de los Pérez.
- Asociación de Usuarios Dolores.
- Asociación de Usuarios Zapote.
- Asociación de Usuarios Tulimic de Guadalupe.
- Asociación de Usuarios Tulimic de Ramos.
- Asociación Promotora de Soyatepec SPR de RL.
- Asociación de Usuarios Barrio Chihuahua.
- Asociación de usuarios El Refugio.

Plan Municipal de Colotlán

- Asociación de usuarios Zapote IV.



SERVICIOS PÚBLICOS

En nuestro municipio, se prestan infinidad de servicios públicos, sin embargo, presentamos los más relevantes y de mayor demanda:

Servicios	
PÚBLICOS	PRIVADOS
COMUNICACIONES	COMUNICACIONES
Telecom-telégrafos	Telefonía fija- Telmex

Plan Municipal de Colotlán

Servicios	
PÚBLICOS	PRIVADOS
TV. Televisión abierta canal 6	Telefonía móvil- telcel Movistar
Radio Plaza	Internet
Radio Universidad	Cable TV Colotlán
	Dish
ENERGÍA	ENERGÍA
Comisión Federal De Electricidad. CFE	Paneles solares
Alumbrado Público	
SALUD	SALUD
Hospital de Primer Contacto de Colotlán	Clínicas privadas y farmacias
IMSS	Médicos y Veterinarios
Consultorio ISSSTE	
Cisame	AGUA
Capa	Purificadoras
Casas de Salud (9)	
	BANCARIOS.
AGUA	Bancomer
O.P.D. SAPASCO	Caja Popular Pio XII
Pozos de agua (8)	Cajero Automático Banorte
TRANSPORTE	TRANSPORTE
Bienebus y Bienevan	Camión
	Taxi
EDUCATIVOS	Moto taxi

Plan Municipal de Colotlán

Servicios	
PÚBLICOS	PRIVADOS
Preescolar	
Primaria	EDUCATIVOS
Secundaria	Preescolar
Bachillerato	Primaria
Superior	Secundaria
Postgrados	
	JURÍDICO
JURÍDICO	Despachos Jurídicos
Juzgado Mixto de Primer Instancia.	Bufetes Jurídicos
Juzgado de Juicios Orales.	
Fiscalía Regional Zona Norte.	TIENDAS COMERCIALES
Médico Forense.	Bodega Aurrera
Juez de Paz	Oxxo
	COMBUSTIBLE
	Gasolineras
	Gasera
	MECÁNICA
	Talleres Mecánicos
	Refaccionarias
	TOPOGRAFIA
	Planos y avalúos
	ALIMENTOS
	Restaurantes

Plan Municipal de Colotlán

Servicios	
PÚBLICOS	PRIVADOS
	Fondas
	Cenadurías
	CARPINTERIAS
	ARTESANÍAS
	Piteado
	Wixárrica
	NOTARIA PÚBLICA 1, ZONA NORTE.
	TIENDAS DE ABARROTOS
	TIENDAS DE AGRICULTURA Y GANADERIA
	TEMPLOS RELIGIOSOS
	PANADERIAS
	HOTELES

Así como contamos con las siguientes áreas de esparcimiento deportivo y familiar:

LUGAR
Unidad Deportiva “Constitución”
Unidad Deportiva “Nueva Tlaxcala”
Parque de Deportes Extremos.
Lienzo Charro “Gabriel Campos Aguayo”
Parque UMA
Ecoturístico “San Nicolás”
Centro Deportivo “Tenamaxtle”

Plan Municipal de Colotlán

LUGAR			
Campo Deportivo "Cuauhtémoc"		de	Béisbol
Campo de Tlaltelolco"	Béisbol	de	"Santiago

Medios de Comunicación

El municipio cuenta con correo, el cual es brindado por el Servicio Postal Mexicano, telégrafos, telefonía en el hogar y móvil, fax y radiotelefonía.

De igual manera, por parte del Gobierno Municipal, se cuenta con un canal de televisión abierta (canal 6), y en lo privado, con un canal de cable local, así como dos emisoras de radio locales una propiedad de la Universidad de Guadalajara y otra del Gobierno Municipal.

Así como también, con periodistas locales, regionales y con participación de periodistas de la región sur de Zacatecas.

INFRAESTRUCTURA VIAL

El municipio de Colotlán se encuentra al norte del Estado de Jalisco siendo Guadalajara la capital, con una distancia de 209 kilómetros por la carretera federal numero 23 a dos carriles, teniendo las ciudades aledañas de Jerez de García Salinas, Zacatecas a 75.4 km al norte y la ciudad de Tlaltenango de Sánchez Román, Zacatecas a 42 km de distancia de la cabecera, teniendo este municipio 42 localidades de las cuales las principales son el Hepazote, Santiago Tlaltelolco y El Carrizal.

La carretera federal No. 23 (Guadalajara-Zacatecas) es la principal del municipio en la cual existen los ingresos a la cabecera de norte a sur por Santa María de los Ángeles, Jalisco y de sur a norte del municipio de Momax, Zacatecas.

Existen en el municipio 127.8 km de caminos y carreteras, de los cuales 51.5 km son carreteras pavimentadas, 11 km tienen huellas ecológicas y 65.3 km son de terracería.

Plan Municipal de Colotlán

En la siguiente tabla señalo los tipos de vialidades que se tienen para el acceso a las diferentes comunidades del municipio de Colotlán, en la cual el punto de partida o inicial es el centro de la cabecera municipal, separando las de pavimentación, terracería y las huellas ecológicas, cabe resaltar que cada una de ellas es por separado.

Connfiguración de las vialidades de acceso a las comunidades del municipio de Colotlán desde la cabecera municipal (medida: km).

	Localidad	Terracería	Pavimento	Huellas Ecológicas
1	Agua Gorda		22.7	
2	Agua Zarca	2.5	16.1	
3	Aguajes	0.5	12.7	0.5
4	Bajío de Tochopa	2	7	
5	Boquilla de los Pérez		13.8	
6	Canoas		3.3	
7	Cartagenas		26	
8	Casa Llanta	14.9		
9	Cerrito Verde	2.8	14	
10	Ciénega de los Alejo	7.6		
11	Dolores	.5	14	.6
12	El Capulín	8.5	9.8	
13	El Carrizal	12.3	10.7	
14	El Hepazote		20.6	
15	El Refugio	.5 km	19.7	
16	El Zapote		10.6	
17	La Boquilla	4.1	14	
18	La Cañada	.2	9.8	
19	La Capilla	3.1 km	14.6 km	

Plan Municipal de Colotlán

	Localidad	Terracería	Pavimento	Huellas Ecológicas
20	La Cofradía	.9	9.9	.5
21	La Tinaja	2.8	3.3	
22	La Trinidad		4	
23	Las Golondrinas			2.2
24	Los Huízar	0.5 km	22.7 km	
25	Los Veliz		9.3	1
26	Mesa de Flores	7.5	13.4	.6
27	Mesa de Guadalupe	6	13.4	.6
28	Potreros	4.5	3.3	
29	Rincón de Los Pinedo	9.1	13.4	.6
30	San Antonio de Lajas	10.1	16.1	
31	San Francisco		17.9	
32	San Lorenzo	3.7	19.2	
33	San Nicolás	1.3	10.7	
34	San Pedro	2.6	16.1	
35	SantiagoTlaltelolco		5.4	
36	Saucillo de los Pérez	4	9.8	
37	Sauz Tostado	1.8	9.9	.5
38	Soyatepec	2.1	6.9	
39	Tepuliche		9.8	
40	Tulimic de Guadalupe		15.6	
41	Tulimic de Ramos	2.0	12.0	
42	Tulimic del Rosario	2.6	14	

Plan Municipal de Colotlán

PROBLEMÁTICAS PRINCIPALES QUE AFECTAN AL MUNICIPIO

Dentro de las diversas problemáticas que se presentan en la actualidad a nuestro municipio y que detienen el desarrollo del mismo se encuentran:

- La poca participación ciudadana en las diversas actividades y programas que oferta el municipio.
- Los diversos programas que ha implementado el Gobierno Federal que, en lugar de beneficiar, ha generado un paternalismo en la sociedad colotlense, faltando la direccionalidad del programa.
- No existen suficientes fuentes de empleo en le municipio.
- Las vías de comunicación (carreteras y terracerías) están en un estado muy deficiente.
- Cada seis meses el Centro Universitario del Norte tiene una nueva generación de profesionales generando una población sin un trabajo y con pocas expectativas para su desarrollo profesional.
- La infraestructura del municipio necesita mantenimiento y atención, tanto la zona urbana como la rural.
- Los proyectos que se realizan en muchas ocasiones no tienen una planeación de desarrollo con visión a mediano y largo plazo, todos lo hacen a corto.
- Se tiene la imagen de los elementos de seguridad pública como “autoritarios”, se necesita que estos sean más cercanos a la ciudadanía con mayor tacto y sensibilidad.
- Colotlán cuenta con un nivel alto de desintegración familiar.
- Nuestros jóvenes tienen un alto nivel de consumo de sustancias adictivas legales (alcohol y tabaco), así como ilegales (cristal, marihuana, etc).
- El vertedero municipal se encuentra al máximo de su capacidad.
- El panteón municipal se encuentra al máximo de su capacidad.
- Falta de asistencia técnica y equipamiento a los productores agropecuarios para implementar técnicas de vanguardia exitosas. (estudio de suelos, reproducción de ganado, mejora de razas, etc.).
- Poco interés y participación de los jóvenes en actividades productivas del municipio (piteado, ganadería, comercio, agricultura, etc.).
- Falta de equipamiento y vehículos de emergencia para atender las diversas demandas de apoyo que se presentan en el municipio, así mismo para brindar servicios públicos de manera adecuada.

Plan Municipal de Colotlán

- El Hospital de Primer Contacto se encuentra en constante desabasto de medicamento, del equipo necesario y del personal adecuado para atender a la población del municipio y la región.
- Existe la necesidad de mejorar las calles de la cabecera municipal debido al deterioro y la poca atención que han tenido en los últimos años para mejorar la vialidad.
- El crecimiento del municipio requiere un orden, requiere una proyección planeada, para evitar la autorización de fraccionamientos en lugares inadecuados.
- Necesidad de intervenir en el mejoramiento de los espacios educativos de educación básica, así como la creación de estancias infantiles que sirvan de apoyo para los padres de familia que tienen la necesidad de trabajar y brindarles una vida más digna a sus hijos.
- El servicio de transporte público subrogado es deficiente, no existe una ruta exacta ni horarios establecidos.
- Se requiere una planta de tratamiento de agua residual para su aprovechamiento y que no se desperdicie el vital líquido.
- La infraestructura deportiva del municipio requiere atención en cuanto a mantenimiento debido al deterioro a causa del desgaste que sufre por el uso, así como, la creación de más espacios deportivos y de recreación para la ciudadanía.
- La inseguridad que predomina en el país y en especial en la Región Norte del Estado imposibilita las inversiones y atracción de empresas, así como, eso también impide la atracción de turistas.
- La incertidumbre que genera la crisis económica del país no permite la visita de turistas al municipio, ni las inversiones de capital externo.
- Las vías de comunicación federales e interestatales se encuentran en pésimas condiciones, haciendo poco atractivo el traslado al municipio.

Desarrollo Económico



EJE	OBJETIVO GENERAL	ACCIONES A REALIZAR
DESARROLLO ECONÓMICO	<p>Gestionar el recurso humano, tecnológico y económico para impulsar el desempeño y desarrollo del sector agropecuario, comercial, artesanal y turístico que mejoren la economía del municipio.</p>	<p>Generar asesoría técnica que permita el fortalecimiento de los sistemas productivos y la vinculación con los problemas del sector campesino.</p> <p>Fomentar la formulación y la evaluación de proyectos de inversión agropecuaria.</p> <p>Generar el impulso al desarrollo productivo de las mujeres en el medio rural.</p> <p>Fortalecimiento al emprendimiento en las comunidades.</p> <p>Atracción de inversión privada.</p> <p>Estructuración y seguimiento a actividades productivas y agrícolas para el impulso del desarrollo.</p> <p>Generación de empleo temporal.</p> <p>Acompañamiento y fortalecimiento de las capacidades de las PyMEs.</p> <p>Promover la innovación en los servicios comerciales para la mejora de la atención a los usuarios.</p> <p>Gestionar el financiamiento y seguimiento productivo del sector agrícola y comercial.</p> <p>Gestionar la mejora de vías de comunicación y transporte.</p> <p>Generar una marca de identidad municipal enfocada en el piteado.</p> <p>Implementar estrategias que expandan el mercado del piteado, teniendo como objetivo el posicionamiento a nivel nacional e internacional de ésta artesanía.</p> <p>Promover la elaboración de un plan de desarrollo turístico y eco turístico del municipio.</p>

Plan Municipal de Colotlán

EJE	OBJETIVO GENERAL	ACCIONES A REALIZAR
		<p>Generar y ejecutar un plan estratégico para el desarrollo y posicionamiento del turismo religioso.</p> <p>Producir y promover un registro de sitios con potencial turístico.</p> <p>Promover, promocionar y consolidar a Colotlán como escenario de festivales, ferias, congresos y convenciones de nivel regional, estatal y nacional.</p> <p>Generar la construcción de las letras monumentales: "Colotlán".</p> <p>Promover capacitaciones para el uso de las tecnologías que mejoren el sector económico.</p> <p>Gestión y promoción para el uso y aprovechamiento de la energía solar.</p>

Desarrollo Social



EJE	OBJETIVO GENERAL	ACCIONES A REALIZAR
<p>DESARROLLO SOCIAL:</p> <p>Pobreza y desigualdad, Educación, Salud, Grupos vulnerables, Cultura y Deporte</p>	<p>Mejorar y garantizar la calidad de vida de los colotlenses, brindando las condiciones necesarias para su desarrollo integral involucrando a los diversos sectores de la población.</p>	<p>Gestionar apoyo para el rubro de salud en el medio urbano y rural.</p> <p>Generar jornadas médicas en comunidades.</p> <p>Promoción para la prevención de las adicciones y embarazo en adolescentes.</p> <p>Atención a la población vulnerable y en extrema pobreza.</p> <p>Fortalecimiento del adulto mayor sin distinciones de etnias mediante talleres de manualidades, artes u oficios.</p> <p>Promoción de los riesgos en salud y del ambiente.</p> <p>Implementación del lunes cívico en mi escuela.</p> <p>Promoción de los valores en familia (talleres, conferencias, etc).</p> <p>Fomento a la educación para la cultura ciudadana.</p> <p>Fomento al empleo y autoempleo.</p> <p>Equipamiento, adecuación y mantenimiento de espacios de recreación y esparcimiento.</p> <p>Fomento, promoción y apoyo al deporte.</p> <p>Promover el mejoramiento de vivienda mediante programas de gobierno.</p> <p>Creación de nuevos talleres y promoción de las actividades de la Casa de la Cultura.</p> <p>Promoción de talleres que rescaten los juegos tradicionales.</p> <p>Gestión de equipamiento para talleres de la Casa</p>

Plan Municipal de Colotlán

EJE	OBJETIVO GENERAL	ACCIONES A REALIZAR
		<p>de la Cultura.</p> <p>Llevar a espacios públicos el disfrute y la apreciación del arte y la cultura.</p> <p>Gestión para el mejoramiento de infraestructura de la Casa de la Cultura.</p> <p>Realización de la caravana de servicios municipales.</p> <p>Gestión y coordinación con Gobierno Estatal y Federal para el combate a la pobreza y desigualdad.</p>

Desarrollo Sostenible del Territorio



EJE	OBJETIVO GENERAL	ACCIONES A REALIZAR
<p>DESARROLLO SOSTENIBLE DEL TERRITORIO:</p> <p>Planeación metropolitana, Ordenamiento ecológico, territorial y gestión urbana, Protección y gestión ambiental, Gestión integral del agua, ecosistemas y biodiversidad, Infraestructura para el desarrollo, Desarrollo integral del transporte.</p>	<p>Tener un territorio organizado, planeado, responsable y respetuoso con el medio ambiente, pensado en nuestras y futuras generaciones.</p>	<p>Actualizar el Plan Municipal de Desarrollo Urbano.</p> <p>Titulación de predios.</p> <p>Regularización de predios.</p> <p>Establecer un programa de modernización de vías de comunicación, en el que se prioricen de acuerdo a la necesidad social.</p> <p>Realizar gestiones para la construcción de una planta tratadora de aguas residuales.</p> <p>Promover la utilización de energías alternativas.</p> <p>Construir y dar mantenimiento a andadores y senderos peatonales.</p> <p>Promover la concientización del manejo integral del agua para el consumo humano.</p> <p>Ampliar la red de agua potable en zonas prioritarias.</p> <p>Establecer una vigilancia, regulación, control y administración del espacio público.</p> <p>Implementar un programa de limpieza en el municipio.</p> <p>Generar el mantenimiento y poda regulada de zonas verdes urbanas.</p> <p>Dinamizar la recolección, disposición de residuos sólidos y escombros.</p> <p>Promover la reforestación, para contar con un municipio verde.</p> <p>Promover acciones para disminuir el</p>

Plan Municipal de Colotlán

EJE	OBJETIVO GENERAL	ACCIONES A REALIZAR
		<p>efecto en el cambio climático.</p> <p>Generar acciones para promover la educación ambiental.</p> <p>Reglamentar el manejo adecuado de la fauna domestica.</p> <p>Construir y dar mantenimiento de parques ecológicos.</p> <p>Diseñar y aplicar un programa de control y esparcimiento para la ribera del río.</p> <p>Adquirir contenedores de basura para ubicarlos en zonas estratégicas de la ciudad.</p>

Estado de Derecho



EJE	OBJETIVO GENERAL	ACCIONES A REALIZAR
<p>ESTADO DE DERECHO:</p> <p>Seguridad pública, Procuración e impartición de justicia, Reinserción social, Normatividad y justicia ambiental, Protección civil y Gobernabilidad.</p>	<p>Diseñar, aplicar, regular y difundir diversas herramientas que permitan al municipio, asegurar al ciudadano un estado de derecho integral.</p>	<p>Actualización y difusión de reglamentos municipales.</p> <p>Implementar mecanismos de participación ciudadana que conlleven a la gobernanza.</p> <p>Capacitación a elementos de seguridad pública.</p> <p>Equipamiento integral a Protección Civil Municipal para la atención de emergencias y desastres.</p> <p>Fomentar la educación ciudadana para la denuncia, la movilidad y la seguridad social.</p> <p>Fortalecer las estrategias de protección a víctimas.</p> <p>Acercamiento a la población para la impartición de justicia.</p> <p>Vincular a la población con los diferentes servicios del gobierno municipal, a través de un módulo itinerante.</p> <p>Diseño y fortalecimiento de los planes y de la política pública de seguridad.</p> <p>Desarrollo de la tecnología para la consulta y seguimientos de procesos en materia vial.</p> <p>Fortalecer la colaboración estratégica con otros organismos de seguridad de nivel federal, estatal y regional.</p> <p>Implementar sistemas inteligentes de movilidad.</p> <p>Crear un programa que incentive la denuncia de actos de corrupción de los funcionarios públicos.</p> <p>Fomentar la educación para el cuidado, la denuncia y la seguridad ambiental.</p> <p>Evaluación y estudio de zonas de riesgo ambientales y sociales.</p> <p>Fomentar la educación, la denuncia y el cuidado animal.</p>

Plan Municipal de Colotlán

EJE	OBJETIVO GENERAL	ACCIONES A REALIZAR
		Generar un plan integral para fomentar la reinserción e inclusión social. Fortalecer la difusión de las actividades y programas de gobierno.

Gobierno



EJE	OBJETIVO GENERAL	ACCIONES A REALIZAR
<p>GOBIERNO:</p> <p>Hacienda pública, Administración pública, Innovación gubernamental, Acceso a la información y transparencia, Integridad pública y combate a la delincuencia.</p>	<p>Ser un gobierno cercano, eficiente, transparente, responsable, honesto y promotor de la participación ciudadana, para lograr un desarrollo institucional en conjunto con la población a través de mecanismos de planeación estratégica y gestión eficiente de los recursos públicos en un marco de transparencia y rendición de cuentas.</p>	<p>Implementar un programa que incentive la recaudación.</p> <p>Transparencia en la rendición de cuentas.</p> <p>Fortalecer la gestión de recursos económicos.</p> <p>Modernizar el sistema de recaudación.</p> <p>Promover la transparencia en las acciones de gobierno.</p> <p>Implementación de la atención ciudadana en línea.</p> <p>Modernización de herramientas tecnológicas de las áreas del gobierno municipal.</p> <p>Implementar un programa de capacitación y formación para el trabajo en el servicio público.</p> <p>Generar una estrategia de comunicación para divulgación de programas y acciones de gobierno.</p> <p>Auditorías estratégicas para el combate a la corrupción.</p> <p>Promover un programa de acercamiento con la ciudadanía.</p> <p>Promover un programa de vinculación institucional.</p> <p>Integrar a la ciudadanía en la formulación de políticas públicas.</p> <p>Seguimiento y evaluación de programas y acciones de gobierno.</p> <p>Fomentar la cultura de transparencia.</p> <p>Actualización de los valores catastrales.</p> <p>Administración, conservación y mantenimiento</p>

Plan Municipal de Colotlán

EJE	OBJETIVO GENERAL	ACCIONES A REALIZAR
		<p>eficiente del patrimonio municipal.</p> <p>Implementación de un programa de aprovechamiento de recursos propios.</p> <p>Promover sesiones de cabildo itinerantes.</p> <p>Implementar una ventanilla de atención y orientación ciudadana.</p>

Temas Especiales



EJE	OBJETIVO GENERAL	ACCIONES A REALIZAR
<p>TEMAS ESPECIALES:</p> <p>Desaparecidos, Femicidios, Protección de niñas, niños y adolescentes y Saneamiento.</p>	<p>Contribuir al desarrollo integral de niñas, niños y adolescentes realizando acciones y procesos tendientes a asegurar una vida digna en apego a la normatividad vigente, buscando alcanzar el máximo bienestar posible.</p>	<p>Implementación de una campaña de promoción y difusión de los derechos y obligaciones de las niñas y niños en las instituciones educativas de nivel básico.</p> <p>Desarrollo de ferias educativas enfocadas a la promoción de valores.</p> <p>Incorporar y fortalecer las actividades del calendario cívico con la promoción de convivencia y derechos humanos.</p> <p>Implementación de una estrategia de vinculación institucional que permita la realización de actividades de convivencia intrafamiliar con una periodicidad mensual.</p> <p>Buscar el financiamiento con el sector público y privado para apoyar las ligas municipales y demás actividades deportivas que permitan la convivencia familiar y la promoción del deporte.</p> <p>Difusión de protocolos de denuncia y búsqueda de personas desaparecidas.</p> <p>Coadyuvar con las autoridades competentes en los protocolos de búsqueda y rescate de personas desaparecidas.</p> <p>Capacitar en la temática de igualdad sustantiva para prevenir la discriminación y la violencia de género.</p> <p>Establecer jornadas, para la promoción, detección y atención de infecciones de transmisión sexual.</p> <p>Generar la vinculación del gobierno municipal con instituciones educativas y de salud para la promoción de la educación sexual y mental.</p> <p>Crear un reglamento que regule el uso de plásticos y poliestireno expandido (unicel), con el objetivo de disminuir su presencia.</p>

Temas Transversales



EJE	OBJETIVO GENERAL	ACCIONES A REALIZAR
<p>TEMAS TRANSVERSALES:</p> <p>Igualdad de género, Derechos humanos y Cultura de paz y gobernanza.</p>	<p>Posicionar a nuestro municipio, como un promotor del respeto de los derechos humanos, equidad de género y diversidad sexual, así como enfocado a tener una cultura de paz e inclusión social.</p>	<p>Promoción, prevención, protección y fortalecimiento de los derechos humanos.</p> <p>Diseñar e implementar las estrategias de comunicación pública para el reconocimiento de los derechos e intereses de las mujeres.</p> <p>Generar la inclusión de pueblos originarios, el respeto a las ideologías y su cultura.</p> <p>Generar el empoderamiento de la mujer mediante el fortalecimiento de agrupaciones.</p> <p>Promover acciones para la inclusión de la comunidad LGBT+</p> <p>Promover acciones para el fortalecimiento de la equidad e igualdad de género.</p> <p>Generar el acercamiento para una participación ciudadana en el sistema institucional de justicia municipal.</p>

