

# **Plan Municipal**

**DE DESARROLLO Y GOBERNANZA**

# **El Limón**

2018 - 2021. VISION 2030

---

**Descargo de responsabilidad**

Promoviendo el acceso a la información pública y el carácter abierto de los datos, la Secretaría de Planeación y Participación Ciudadana del Gobierno de Jalisco pone a disposición de la ciudadanía el presente Plan Municipal de El Limón. Esta publicación es una copia textual de la normativa vigente proporcionada por la misma institución, por lo que la Secretaría señala que no se hace responsable del contenido y que el escrito no tiene valor oficial o jurídico.



# Índice

- II Sustento Jurídico.
- III Generalidades de El Limón.
- IV Planeación Participativa.
- V Misión, Visión y Valores.
- VI Investigación Demográfica.
- VII Eje no. 1: Desarrollo de Recursos Naturales y Medio Ambiente.
- VIII Eje no. 2: Desarrollo Sociocultural.
- IX Eje no. 3: Desarrollo Económico, Turístico y Productivo.
- X Eje no. 4: Infraestructura y Ordenamiento Territorial.
- XI Eje no. 5: Desarrollo Institucional y de Buen Gobierno
- XII Control de la Gestión.
- XIII Compromisos.



### II Sustento Jurídico

La Constitución Política de los Estados Unidos Mexicanos sustenta la elaboración del Plan Municipal de Desarrollo dentro de la competencia municipal, además también se respalda jurídicamente con los estatutos de: la Ley de Planeación, la Constitución Política del Estado Libre y Soberano de Jalisco; la Ley de Gobierno y la Administración Pública Municipal del Estado de Jalisco; la Ley de Planeación para el Estado de Jalisco y sus Municipios; y el Reglamento para el Desarrollo Municipal.

Referente a la carta magna, los artículos 26 y 115 sustentan que el Estado deberá organizar un sistema de planeación democrática en confluencia para el desarrollo nacional, que refuerce la solidez, pertinencia de proyectos, dinamismo, igualdad y permanencia hacia el crecimiento de la economía.

El objetivo de la planeación son la independencia y la democracia política, social y cultural del país, cuyos fines del proyecto nacional están contenidos en la propia Constitución Política de los Estados Unidos Mexicanos.

En el Artículo 2o. de la Ley de Planeación se aboga que la planeación deberá llevarse a cabo como un medio para el eficaz desempeño de actividades responsables del Estado sobre el desarrollo integral y sustentable del país y deberá tender a la consecución de los fines y objetivos políticos, sociales, culturales y económicos.

De esta forma también se vinculan los artículos 15 fracción VI, 77 fracciones II, III y IV, 80 fracción VII, y 86 de la Constitución Política del Estado Libre y Soberano de Jalisco. Los artículos 37, 47 de la Ley de Gobierno y la Administración Pública Municipal del Estado de Jalisco para instituir a las autoridades estatales y municipales.

En lo que compete a la Ley de Planeación para el Estado de Jalisco y sus Municipios, ésta establece el compromiso por parte de las autoridades municipales a elaborar un Plan Municipal de Desarrollo, integrado con proyectos para realizar en la administración a corto, mediano y largo plazo. Los artículos 38, 39, 40, 46, 47, 48 y 50 de esta ley,

### II Sustento Jurídico

entre otras funciones, señalan la obligatoriedad que tienen las administraciones públicas municipales para la realización de un Plan de Desarrollo Municipal, y asimismo sean sujetos a evaluación, actualización o sustitución cuando lo amerite.

El Plan Municipal de Desarrollo, de acuerdo al Reglamento de Planeación para el Desarrollo Municipal, en sus artículos 1, 2 y 10 fracción I, es el instrumento rector de las políticas y estrategias de gobierno que ejecutará el Ayuntamiento durante el periodo de su mandato. Mediante este plan se faculta que las acciones del Gobierno Municipal tendrán como base para su determinación la planeación.

El Limón mediante este Plan de Desarrollo Municipal muestra a los ciudadanos, las prácticas a ejercer mediante el desarrollo sustentable, una justa distribución de los ingresos y riquezas del municipio, y a través de un ayuntamiento facultado para organizar y conducir el funcionamiento de los servicios públicos municipales. Ello se obtendrá de la consulta ciudadana y la participación social en conformidad con los términos dispuestos por las leyes federales y estatales relativas.



**III Generalidades  
del Municipio  
El Limón.**



### III Generalidades del Municipio El Limón.

El Limón es un municipio perteneciente a la Región de la Sierra de Amula, conformada por los municipios de Atengo, Chiquilistlán, El Grullo, Ejutla, Juchitlán, Tecolotlán, Tenamaxtlán, Tonaya, Tuxcacuesco y Unión de Tula.

La Región de la Sierra de Amula se localiza al oeste de la región sur, con 4.240 km<sup>2</sup> y equivale al 5.29% del estado. La ubicación de El limón es en la latitud: 19 ° 45 'N, longitud: 104 ° 01 'N y altitud: 800 msnm con una superficie de 130,57 kilómetros <sup>2</sup>

#### MAPA SIERRA DE AMULA.



#### 3.1 Historia del Municipio.

La historia de este pintoresco municipio llamado El Limón está muy relacionada a la de Región de la Sierra de Amula en varios aspectos. En el pasado se le nombraba El Limón Nuevo o Almolón y estaba comprendido dentro de la antigua cordillera de Autlán, antes de la llegada de los conquistadores, la región pertenecía al cacicazgo de Amula, llamado después San Juan de Amula por los conquistadores.



### III Generalidades del Municipio El Limón.

En 1525, el poblado fue conquistado por el capitán Francisco Cortés de San Buenaventura, quién se encargó de repartir tierras para cultivos a los lugareños. En ese entonces el rey de España les concedió el título de pueblo y apoyo mucho los derechos de la comunidad indígena. Desde 1526 estas tierras pertenecieron a la Provincia de Martín Monje y Pedro Gómez, que tenía como cabecera a Tenamaxtlán, después se anexó a Autlán.

En 1728, la Corona concedió al español Juan Vicente Rosales Mejía, el primitivo casco para La Hacienda del Limón Viejo en lo que ahora es el barrio de La Ciénega.

En diciembre de 1817 inició una mudanza de los hacendados, peones y rancheros hacia el Limón Nuevo. El 8 de enero de 1818 ya estaban totalmente iniciando una estancia ganadera en las nuevas tierras. Otra circunstancia por que se avocindaron en el citado lugar fue para beneficiarse con el tránsito de los caminos y los grandes manantiales.

En 1843, muere el hacendado Juan Vicente Rosales dejando intestadas sus propiedades, por esta razón sus descendientes quedaron en posesión común, desde ese año, hasta la formación de los ejidos El Limón y La Ciénega, que pasaron por varios propietarios.

En 1883, la congregación de El Limón se erigió en comisaría política y judicial del municipio de Ejutla, pero por decreto de 1897, la comisaría de El Limón quedó segregada de él y pasó a formar parte del de Autlán.

En 1904 se hermosea la Plaza de Armas con banquetas y empedrado, durante mucho tiempo esa placita fue un mercado.



### III Generalidades del Municipio El Limón.

En 1908 se planificó el jardín central y se plantaron fresnos, naranjos y eucaliptos.

El 14 de diciembre de 1912, se publicó el decreto en el que se dispuso que la comisaría de El Limón pasara a pertenecer al municipio de El Grullo.

El 8 de enero de 1918 se inaugura el jardín.

En 1920 se construyó la plataforma del kiosco y se techó hasta 1922. Un año antes en 1921, la comisaría de El Limón fue erigida como municipio.

En 1940 se construyen los portales techados que están frente de la Plaza de Armas. En el pasado se utilizó como plaza de toros y para funciones castillos pirotécnicos.

En 1951 el presidente Guadalupe Michel, mandó quitar los puestos del mercado de la Plaza de Armas y se plantaron prados.

En 1952 se destruye el jardín para dar paso a la construcción de uno nuevo. El día de la inauguración del jardín, fue iluminado con la primera luz eléctrica que hubo en El Limón, en su momento el sitio del kiosco colocado fue totalmente diferente al de otros pueblos.



### III Generalidades del Municipio El Limón.

#### 3.2 Escudo

El escudo está dividido por cuarteles, en el primer cuartel se representa al municipio como un gran productor de agricultura y ganadería; en el cuartel central tienen los símbolos de la educación, los patrimonios culturales y el deporte; en el tercer cuartel se ilustra su territorio municipal y en el cuartel inferior la gran fertilidades que posee El Limón.

En la parte superior frontal se simboliza un limón en el que se aprecia la siguiente leyenda: Unión, Libertad, Trabajo y Progreso que son los valores y principios de quienes son oriundos de este lugar. El escudo del municipio fue elaborado por el Profesor José Cervantes Ruiz y aprobado por el Ayuntamiento el 13 de diciembre de 1993.



## Plan Municipal de El Limón

### III Generalidades del Municipio El Limón.

#### 3.3 Tradiciones y Fiestas.

DÍAS	FIESTA	TRADICIÓN Y CELEBRACIÓN
30 de diciembre al 8 de enero	Festejo de los aniversarios de la fundación de El Limón y de la bendición del Templo Parroquial.	En los festejos se incluyen serenatas, encendido de castillo y espectáculo de pirotecnia, juegos mecánicos y venta de gastronomía, artesanía, y curiosidades elaboradas en el municipio.  También se celebra un palenque y la Feria Taurina.
Jueves y Viernes Santo	Celebración de la pasión y muerte de Jesús.	La escenificación de la última cena, la aprehensión de nuestro señor Jesucristo y el Viacrucis viviente.
Mayo	Feria taurina San Miguel	Se presentan las candidatas a reina de la feria, carros alegóricos eventos cultura es bandas toros y charrería.
1° al 16 de junio	Fiestas religiosas del Sagrado Corazón.	Congregación de los fieles en el templo y el cuadro principal.
24 de junio	Fiestas patronales a San Juan Bautista	La fiesta de San Juan se celebra en 24 de junio con eucaristías, mañanitas, serenatas con mariachi y peregrinaciones en el templo de San Juan de Amula.
16 de septiembre	Fiestas patrias	Desfile donde participan las instituciones educativas, culminando con el tradicional concurso de globos, donde los jóvenes se divierten soltando las diferentes figuras de papel alusivos a los héroes de independencia.
30 de noviembre al 12 de diciembre	Celebración de fiestas religiosas en honor a la Inmaculada Concepción que es la patrona del poblado desde 1818.	Las fiestas patronales se celebran con novenario, cohetes, repiques de campanas y recorrido de música por las calles. Llegan al poblado peregrinaciones de los alrededores acompañadas con música, flores y cohetes.
12 de diciembre	Fiestas de la Virgen de Guadalupe	Misa, mañanitas con cuetes en la capilla del cerro y castillo pirotécnico en el jardín.

### III Generalidades del Municipio El Limón.

#### 3.4 Gastronomía

Entre los platillos típicos que se preparan en El Limón destaca las preparaciones con Lobina, Carpa y Tilapia. También se encuentran diversos platillos como el Pozole Blanco, Pozole Rojo, Enchiladas, Tacos Dorados y Tamales con Atole.

Entre las bebidas, las más típicas son el Mezcal, el Ponche, y el Tequila.



### III Generalidades del Municipio El Limón.

#### 3.5 Arquitectura y atractivos turísticos.

Este municipio entrega grandes atractivos para visitar a propios y extraños, su potencial consta tanto de antiguos templos, como balnearios y privilegiados lugares que la naturaleza ofrece.

#### Parroquia de la Inmaculada Concepción

Esta magnífica arquitectura religiosa está ubicada enfrente a la Plaza principal, con colorida y magnífica arquitectura de estilo dórico. Inició su construcción en 1866 por los herederos de la hacienda El Limón. En 1877 el Sr. cura Vicente Pinto con cooperación de los limonenses emprenden el equipamiento al recinto con ornamentos, vasos sagrados y un órgano.

Posteriormente el Sr. cura Amezcua consiguió que El Limón fuese la sede de la vicaría de San Juan de Amula. La Parroquia es dedicada a La Purísima y cuenta con una escultura en su interior. Sus muros son de mampostería y está techada de 6 bóvedas



### III Generalidades del Municipio El Limón.

#### Templo de San Buenaventura.

Esta edificación religiosa situada en la localidad de San Buenaventura cada vez tiene más arquitectura que mostrar, por lo tanto sus visitantes van en aumento.



#### Templo de San Juan de Amula

Templo de singular arquitectura que existe desde 1700, cuenta con un museo de pinturas anexo en el cual se puede apreciar la cultura en diversas aristas. Ubicado en el centro de la población. Se ubica en la localidad de San Juan de Amula.



#### Plaza Principal

La Plaza principal es propicia para una reconfortante sombra al sentarse en sus bancas de los árboles y palmeras. Enfrente se halla la Parroquia de la Inmaculada Concepción; edificada en 1866 como la sede de la Santa Patrona del pueblo. Dando vuelta se encuentra la plaza de Armas, decorada con el monumento del Bicentenario que cuenta con el reloj del pueblo, una bella fuente y al frente se puede apreciar el Palacio Municipal.



### III Generalidades del Municipio El Limón.

#### Ex Hacienda El Limón

Es la edificación más simbólica del municipio por la historicidad que guarda, respecto a la fundación del pueblo.

#### Convento de El Limón.

El convento está ubicado dentro del centro del municipio, en él se puede admirar el arte moderno de su arquitectura en sus pasillos y patios y las vistas hacia los cerros que colindan con el municipio. El rompopo procesado por las religiosas se considera de los mejores producidos en el estado.

#### Cerro La Meza.

La Meza es una gran explanada ubicada en la cima de la montaña del mismo nombre.

#### Cerro El Narigón / La Casa de Piedra

En los alrededores, se encuentra el Cerro del Narigón, una elevación que ofrece excelentes paisajes del valle de El Limón. En la cima tiene una gran cantidad de grutas, entre las que se destaca La Casa de Piedra, una cueva llamada así debido a su gran dimensión, interesante formación y fascinante atractivo.

El cerro ofrece diversión y aventura en lo más alto. Es una de las montañas más altas de la región y se practica el deporte extremo como el alpinismo. Otro de sus atractivos son los misterios, leyendas e historias de la persecución cristera y la Revolución Mexicana.

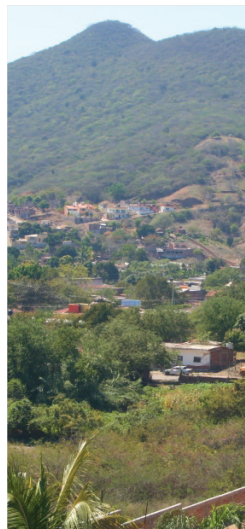
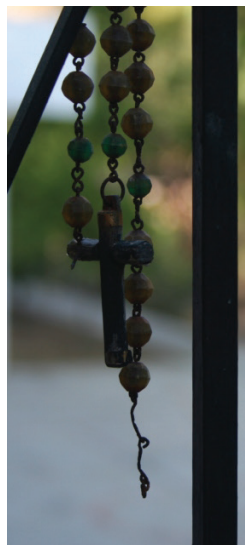



### III Generalidades del Municipio El Limón.



#### Río Tuxcacuesco

Río Tuxcacuesco, es poseedor de varios lugares para visitar en un día de campo o para acampar, como el Vivero Las Garzas, en una de sus orillas. En el poblado de san Miguel Hidalgo, está La Islita, una isla pequeña, en medio del río. El Río El Realito, aunque está dentro del Río Tuxcacuesco, tiene sus propios atractivos.

El cauce del Tuxcacuesco es de los más importantes de estado de Jalisco, entre otras opciones destacan: El Platanar, Las Piedras y San Buenaventura. En sus límites con el municipio de Ejutla comparte el embalse de la Presa Basilio Vadillo.

El río que tiene agua todo el año y un clima muy agradable para sus alrededores y un gran abanico de opciones para la diversión: escenario natural, lugares para caminar, tomar fotos, observar la flora y fauna, además del amplio margen para varios espacios para realizar días de campo.

#### Hacienda de El Realito / Río El Realito

Este es un segmento del Tuxcacuesco, donde todo converge para disfrutar de las aguas del río, los restos de antigua la hacienda y una vasta vegetación.

Está ubicada en la delegación de San Juan de Amula, a 12 kilómetros de El Limón; los visitantes propios y extraños pueden disfrutar de los diversos arroyos que se generan de manera permanente. Es un lugar en donde se puede nadar sin peligro debido a que no es profundo.

### III Generalidades del Municipio El Limón.

#### La Presa Basilio Vadillo

Esta presa se la más indicada para la práctica de deportes acuático, acompañados de bellos paisajes.

#### La Islita

Esta isla está ubicada precisamente a la mitad del Río Tuxcacuesco, es un lugar perfecto para llevar a cabo días de campo y comidas familiares, en un ambiente rodeado de naturaleza en pleno. La isleta es parte de la localidad de San Miguel Hidalgo, a unos 9 kilómetros de la cabecera municipal de El Limón.

#### El Platanar

Paraje localizado en el margen del río Tuxcacuesco.

#### Las Piletas.

Este espacio que está localizado en la montaña del mismo nombre, en el temporal de lluvias es el lugar ideal para bañarse con la cascada de 30 metros y los grandes charcos.

#### La Presa de Luis

El proyecto para este lugar es un parque recreativo. Es un área reforestada con una pequeña presa de aguas pluviales que se localiza al norte de la cabecera municipal de El Limón. En sus aguas se reproduce la tilapia, que se puede pescar deportivamente.

#### Las Garzas.

Es un vivero de peces con servicio de restaurante, a las orillas del Río Tuxcacuesco.



### III Generalidades del Municipio El Limón.

#### Balneario Agua Caliente

Este balneario de aguas termales está muy cercado de El Limón, a sólo un km. Se presume que el nacimiento está cerca de una vena del volcán, por lo tanto su agua es caliente. Cuenta con cuatro albercas grandes y tres chapoteaderos, además de terrazas. Las áreas verdes cuentan con hamacas y grandes áreas de sombra para encontrar el descanso y la relajación. También cuenta con canchas deportivas. Las aguas termales que tienen muchas propiedades benéficas para el cuerpo



#### Balneario las Higueras

Es llamado así por los árboles característicos del lugar: Las Higueras. El Balneario tiene grandes atractivos como manantiales, alberca y chapoteadero, pantanos, bosques, juegos infantiles, un tobogán para los pequeños, cancha de voly y otra para básquet y fútbol. El sitio ideal para hacer una rica comida, disfrutar los bellos paisajes y acampar. Del lugar se cuentan muchas leyendas y está a una distancia de 2.5 km de El Limón.

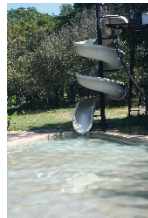

#### Balneario Las Termas

Una alternativa para disfrutar del sol y las albercas, los toboganes, parque acuático, área natural con espectacular nacimiento de agua caliente, a sólo un km de distancia del municipio.

### III Generalidades del Municipio El Limón.

#### 3.6 Localización Geográfica

##### Coordenadas

Entre los paralelos 19°46' y 19°56' de latitud norte; los meridianos 104°01' y 104°12' de longitud oeste; altitud entre 800 y 1 800 m.

##### Colindancias

Colinda al norte con el municipio de Ejutla; al este con los municipios de Ejutla y Tonaya; al sur con los municipios de Tonaya, Tuxcacuesco y El Grullo; al oeste con los municipios de El Grullo y Ejutla.

Ocupa el 0.15% de la superficie del estado.

Cuenta con 11 localidades y una población total de 5 410 habitantes

(Fuente: INEGI, 2009)

# Plan Municipal de El Limón

## III Generalidades del Municipio El Limón.

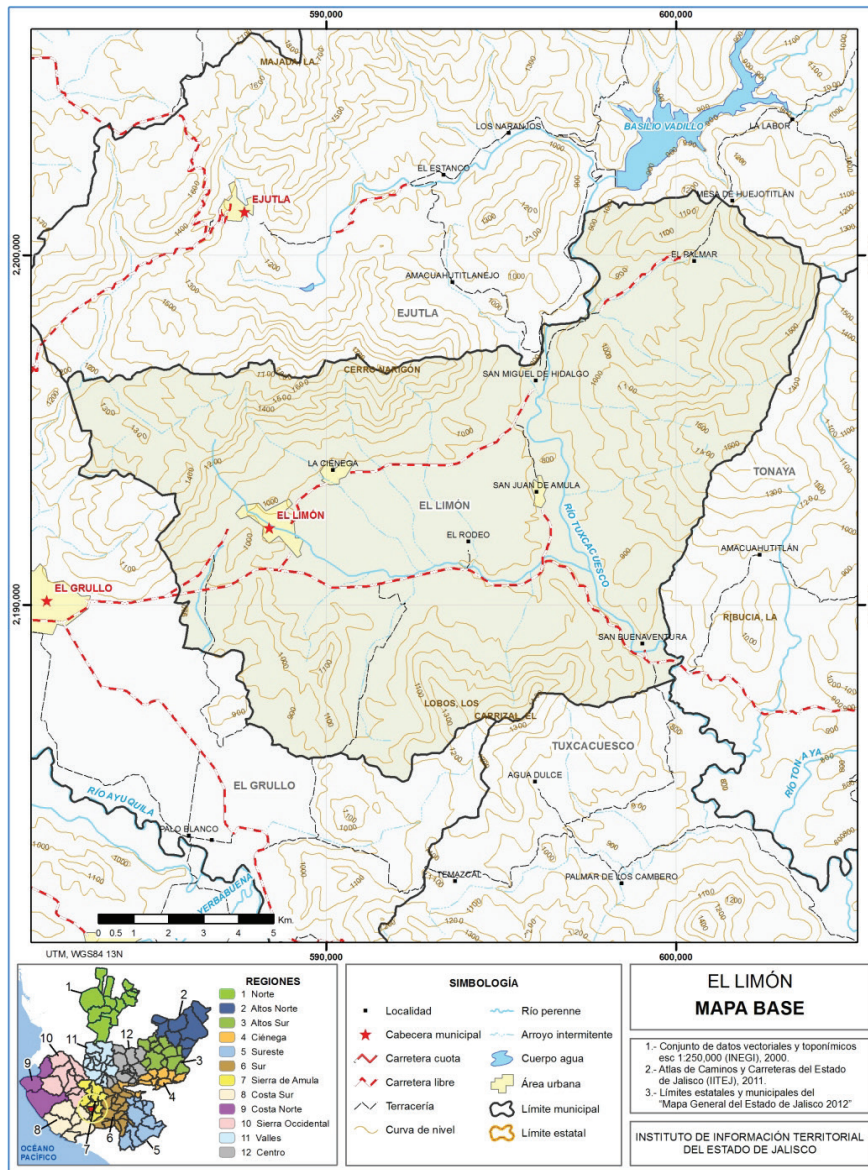

### III Generalidades del Municipio El Limón.

#### 3.7 Fisiografía

Provincia	Eje Neovolcánico (100%)
Subprovincia	Sierras de Jalisco (98.10%) y Volcanes de Colima (1.90%)
Sistema de topoformas	Sierra volcánica con estrato volcanes o estrato volcanes aislados (64.82%), Valle de laderas tendidas (33.06%) y Llanura aluvial de piso rocoso o cementado (2.12%) Fuente: Prontuario de información geográfica municipal de los Estados Unidos Mexicanos, 2009

Fuente: Prontuario de información geográfica municipal de los Estados Unidos Mexicanos, 2009

#### 3.8 Geología

El tipo de roca predominante es la caliza (25.6%), no clásticas o químicas, originadas por la precipitación química de minerales en cuerpos de agua, constituida por más del 80% de carbonato de calcio, con frecuencia presentan fósiles.

Las características geológicas regionales en donde se encuentra localizado este municipio están condensadas con los siguientes porcentajes:

Según Periodo:

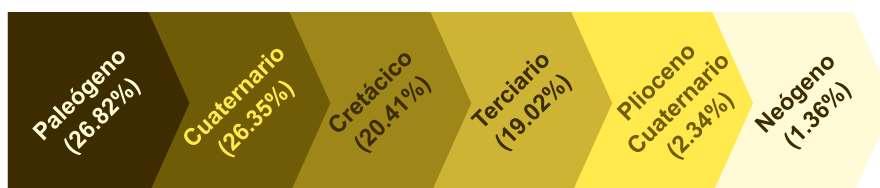

Por roca:

- Roca Ígnea extrusiva: toba ácida (19.02%), Toba intermedia (6.82%) y Brecha volcánica intermedia (2.34%)
- Sedimentaria: arenisca-conglomerado (23.22%) Caliza (19.60%) y Yeso (0.82%)
- Suelo: aluvial (24.48%)

Fuente: Prontuario de información geográfica municipal de los Estados Unidos Mexicanos, 2009.



### III Generalidades del Municipio El Limón.

#### Edafología:

Suelo dominante Leptosol (40.79%), Regosol (27.45%), Phaeozem (25.76%) y Cambisol (1.71%)

#### Hidrografía:

Región hidrológica

Cuenca: Armería-Coahuayana (100%)

Subcuenca: R. Armería (100%)

Corrientes de agua: R. Tuxcacuesco (96.09%) y R. Ayuquila (3.91%)

Cuerpos de agua: Perennes: Ejutla, Salado y Tuxcacuesco

Intermitentes: El Mazo, Santa Cruz, San Roque, El Zapote, Las Piedras, La Cureña, Tierra Prieta, Las Canoas y Grande, Perenne (1.23%): Las Piedras (Basilio Badillo)

#### Uso del suelo y vegetación

Uso del suelo: Agricultura (35.43%) y Zona urbana (2.47%)

Vegetación: Selva (43.41%), Pastizal (11.75%) y Bosque (5.12%)

### 3.9 Clima

El Limón tiene climas agradables, la mayor parte del municipio El Limón (94.1%) tiene clima cálido subhúmedo. La temperatura media anual es de 23.2°C, mientras que sus máximas y mínimas promedio oscilan entre 34.7°C y 11.8°C respectivamente. La precipitación media anual es de 871mm.

Rango de temperatura	20 – 26°C
Rango de precipitación	700 – 1 000 mm
Clima	Cálido subhúmedo con lluvias en verano, de menor humedad (63.29%), semiseco muy cálido y cálido (32.44%), semicálido subhúmedo con lluvias en verano, de menor humedad (4.09) y semicálido subhúmedo con lluvias en verano, de humedad media (0.18%)

Fuente: Prontuario de información geográfica municipal de los Estados Unidos Mexicanos, 2009

### III Generalidades del Municipio El Limón.

#### 3.10 Vegetación

El municipio tiene una vegetación de tipo selva baja caducifolia con una vasta diversidad biológica. Se tiene una superficie de bosque de casi 5 mil has en las que predominan una gran variedad de especies en sus montañas, cerros, valles y lomeríos: Espino Blanco, Roble, Pino, Palmar, Ozote, Cuajote, Amole, Guácima, Pitayo, Chachacahuite, Nopal, Guamichil, Parota, Mezquite, y Huisache.

#### 3.11 Fauna

La riqueza en bosques y vegetación permite que El Limón sea rico en una variedad de biodiversidad en fauna, resaltando las siguientes especies: venado cola blanca, puma, güindure, mojócuán y coyote.

Especies de menor tamaño como el zorro, el mapache, el tlacuache, la ardilla y el conejo, la liebre, el tejón, tarántulas y la iguana. Una variedad de serpientes como el tilcuete, la víbora de cascabel, el zolcuete, la ilamacoa y el coralillo.

Entre las aves destaca el zopilote, el cuervo, el pato café, el pichichi, halcones de diversos tamaños, el búho, la güilota parda, la güilota pinta, la perdiz, la codorniz y una diversidad de pequeños pájaros, como el gorrión, el pájaro carpintero, la mirla, la urraca, la raja de ocote, el ceniztonle y otros pájaros cantores .

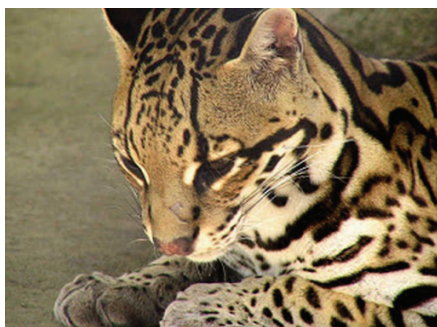



### III Generalidades del Municipio El Limón.

#### 3.12 Salud

El Municipio cuenta con un Centro de Salud Rural Concentrado (CSRC) en la cabecera municipal que atiende a los derechohabientes del IMSS (24% de la población), un centro de salud rural disperso (CSRD) en la delegación de la Ciénega, una unidad auxiliar de salud (UAS) en San Miguel Hidalgo. En el resto de las poblaciones y atendidas por un modulo de salud rural por cinco Casas de Salud.

Para la atención de la salud, la Secretaría de Salud patrocina dos médicos generales y cuatro pasantes en servicio social, cinco enfermeras, una servidora social de enfermería, cinco auxiliares de salud y un odontólogo, por parte del IMSS. En la atención privada se cuenta con dos odontólogos, dos médicos generales y un especialista.

#### 3.13 Asistencia Social.

El Limón asiste a los más necesitados y de menos posibilidades con objeto a abrir oportunidades y equidad para todos es por que ello que apoya los siguientes programas:



### III Generalidades del Municipio El Limón.

#### 70 y más

LOCALIDAD	BENEFICIARIOS
Cabecera municipal	366 adultos mayores
La Ciénega	142 adultos mayores
El Palmar de San Antonio	69 adultos mayores
San Buenaventura	28 adultos mayores
San Juan de Amula	64 adultos mayores
El Rodeo	5 adultos mayores
San Roque	2 adultos mayores
<b>Total</b>	<b>676 adultos mayores</b>

#### Oportunidades

LOCALIDAD	BENEFICIARIOS
Cabecera Municipal	62 familias
La Ciénega	16 familias
El Palmar de San Antonio	5 familias
San Buenaventura	6 familias
San Juan de Amula	7 familias
San Miguel Hidalgo	19 familias
San Roque	1 familia
Andrés Díaz Cobián	1 familia
<b>Total</b>	<b>117 familias</b>

#### LLEGA

LOCALIDAD	BENEFICIARIOS
Cabecera Municipal	40 estudiantes
La Ciénega	9 estudiantes
El Palmar de San Antonio	7 estudiantes
San Buenaventura	3 estudiantes
San Juan de Amula	5 estudiantes
San Miguel Hidalgo	7 estudiantes
El Rodeo	1 estudiante
<b>Total</b>	<b>72 estudiantes</b>

## Plan Municipal de El Limón

### III Generalidades del Municipio El Limón.

#### Piso Firme

34 viviendas y 136 beneficiarios, con 1,208.85 m2, en todo el municipio.

#### Comedor Asistencial para el Adulto Mayor

LOCALIDAD	BENEFICIARIOS
Cabecera Municipal	23 adultos mayores beneficiados
La Ciénega	18 adultos mayores beneficiados
San Juan de Amula	13 adultos mayores beneficiados
<b>Total</b>	<b>54 adultos mayores beneficiados</b>

#### Desayunos escolares DIF

LOCALIDAD	BENEFICIARIOS
Cabecera Municipal	253 niños
La Ciénega	82 niños
El Palmar de San Antonio	19 niños
San Buenaventura	24 niños
San Juan de Amula	56 niños
San Miguel Hidalgo	68 niños
<b>Total</b>	<b>500 niños y niñas beneficiados</b>

#### Asistencia Alimentaria Directa DIF (Despensas)

LOCALIDAD	BENEFICIARIOS
Cabecera Municipal	177 beneficiados
La Ciénega	61 beneficiados
El Palmar de San Antonio	23 beneficiados
San Buenaventura	30 beneficiados
San Juan de Amula	46 beneficiados
San Miguel Hidalgo	33 beneficiados
San Roque	8 beneficiados
El Rodeo	12 beneficiados
<b>Total</b>	<b>390 beneficiados</b>

### III Generalidades del Municipio El Limón.

#### 3.14 Ciudades Hermanas

A partir de 2012 se viene gestando la primera asociación municipal de El Limón, referente a un acuerdo interinstitucional de su primer hermanamiento con sus vecinos de Autlán de Navarro y El Grullo, los tres municipios conurbados de Jalisco.

Las negociaciones para este hermanamiento son de acuerdo a la consideración de profundizar los lazos de interés y cooperación en materias de economía, comercio, inversión, negocios, arte, cultura, educación, industria y turismo.

Se espera en 2013, este hermanamiento ya esté firmado y con resultados que impulse el desarrollo económico y social.



A photograph of a stone building with a window, overlaid with a yellow semi-circle containing text. The building is constructed from rough-hewn stones and bricks, with a window featuring a wooden frame and a metal grille. A street lamp is visible on the right side of the building.

# IV Planeación Participativa

### IV Planeación Participativa

“Entenderemos por planeación municipal de desarrollo al ordena y la simplificación de acciones que, en base al ejercicio de las atribuciones del presidente municipal en las actividades de regulación y promoción de las actividades económica, social, política, cultural, de protección al ambiente y aprovechamiento racional de los recursos económicos y naturales, tiene como propósito la transformación de la realidad del municipio, de conformidad con las normas, principios y objetivos que establecen las leyes”

De gran importancia es la participación de la sociedad, que debe influir en la definición de acciones que se habrán de realizar, como se señala en la Ley de Planeación para el Estado de Jalisco y sus municipios y no sólo de aquellos que habrán de administrar los recursos de un gobierno municipal.

Mediante encuestas a los habitantes de El Limón y los sectores que lo conforman: líderes de las localidades, municipios vecinos, organizaciones civiles, instituciones educativas, empresarios, partidos políticos y a las dependencias estatales y federales a participar en “La Planeación Participativa” con programas que trabajo dirigido a los seis ejes: Desarrollo de Recursos Naturales y Medio Ambiente, Desarrollo Sociocultural y del Deporte, Desarrollo Económico, Turístico y Productivo, Desarrollo de Infraestructura y Ordenamiento Territorial y Desarrollo Institucional y de Buen Gobierno, donde salieron propuestas y acciones que han enriquecido los ejes rectores, para de esta manera, en el plan se refleje la participación de todos en la construcción de una visión clara para el desarrollo de las mejores condiciones de vida en El Limón, Jalisco.

La planeación fija objetivos, metas, estrategias y prioridades, mediante criterios basados en estudios de factibilidad, asignación de recursos, responsabilidades y tiempos de ejecución, coordinando acciones y evaluando resultados.

### IV Planeación Participativa

En la planeación se define el primer paso de la administración para determinar los resultados que pretende el gobierno municipal, así como las condiciones futuras y los elementos necesarios para que éste funcione eficazmente. Mediante técnicas y procedimientos ya definidos, para así decidir cuál de las alternativas es la mejor.

En la integración del Plan Municipal de Desarrollo 2030 como parte del proceso de planeación participativa, el Presidente Municipal arrancó con una serie de compromisos que salieron de las demandas y propuestas de ciudadanos, especialistas y organizaciones.

Al inicio de esta administración, se llevó a cabo una eficiente y bien específica investigación demoscópica y documental donde se detectaron los problemas que más aquejan a los ciudadanos, así como la calificación de los servicios prestados por el gobierno.

Asimismo para la elaboración de este Plan Municipal de Desarrollo se tomaron datos estadísticos e indicadores existentes de diferentes dependencias especializadas en los temas. El presente plan también toma parte del análisis y concordancia de los planes de desarrollo del gobierno Federal, Estatal y Municipal, para tener concordancia con las estrategias que se plantean en los tres órganos de gobierno.

El resultado de lo anterior permitió hacer un diagnóstico estratégico para la identificación de las fortalezas, debilidades, oportunidades y amenazas, y mediante jornadas de trabajo en los Talleres de Planeación con los funcionarios y regidores, se establecieron la Misión, Visión y Valores, así como los seis ejes rectores, objetivos, estrategias, programas y acciones de gobierno que habrán de normar el funcionamiento del gobierno municipal.

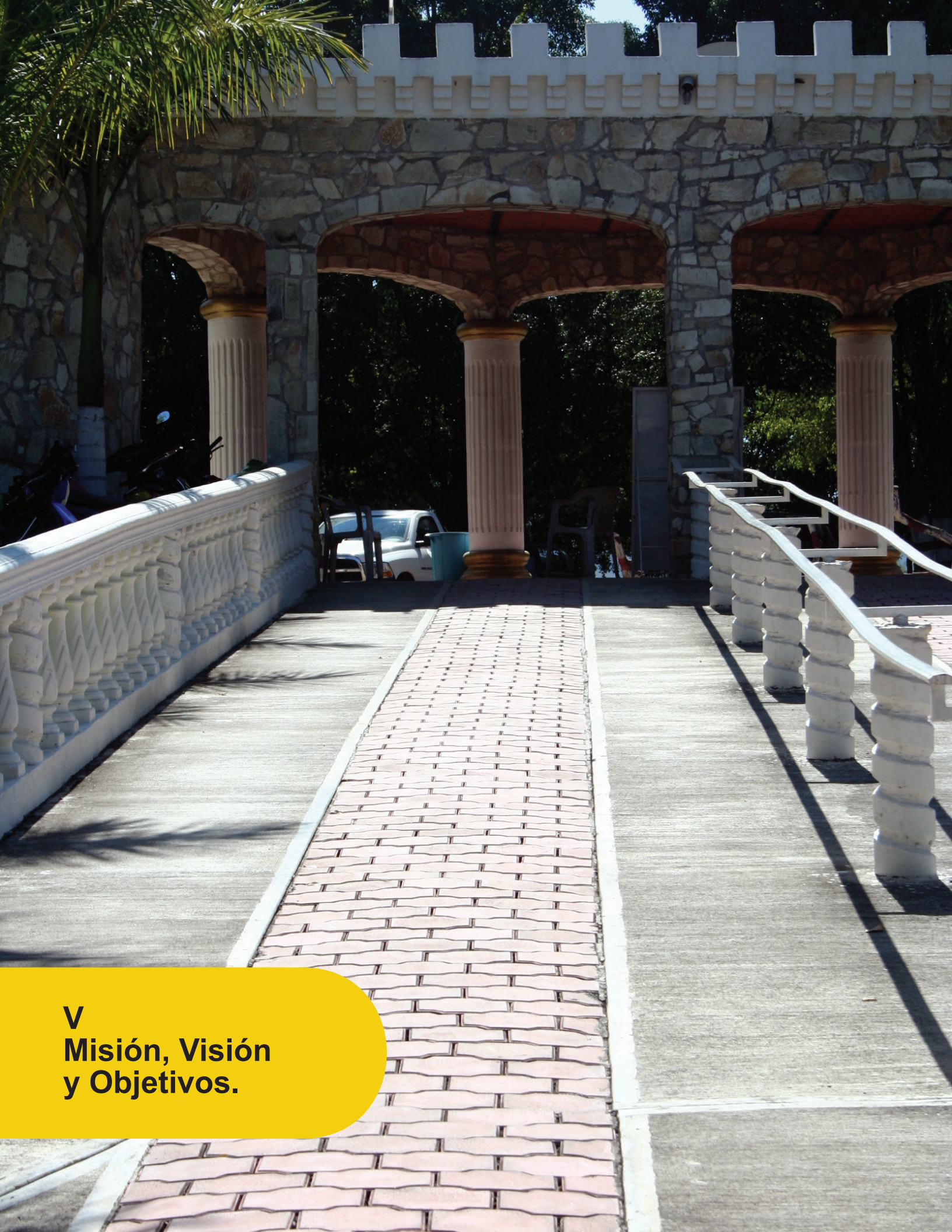

**V**  
**Misión, Visión**  
**y Objetivos.**



### V Misión, Visión y Objetivos.

#### Misión

Conservar y promover los valores, basado en la moral, el derecho y las buenas costumbres, despertando una conciencia de participación ciudadana, para lograr transformar la vida social y política; suscitando el bien común para una mejor calidad de vida.

#### Visión

Ser un municipio que arraigue a su gente con una economía fuerte sustentada en el crecimiento de sus actividades industriales, agrícolas, ganaderas y extractivas; que permita explotar al máximo su potencialidad, conservar su vocación comercial, su espíritu cooperativista y sus esfuerzos en mantener un medio ambiente limpio, promoviendo la participación organizada de sus habitantes.

#### Objetivos

- Ofrecer una visión clara de la organización del gobierno municipal.
- Precisar el campo de acción de cada dependencia, orientado principalmente a la conservación de los objetivos estratégicos del gobierno municipal.
- Servir a la comunidad limonense, dando respuesta inmediata a la demandas de la sociedad, resolviendo las mismas dentro de las posibilidades de la administración.

## VI Investigación Demoscópica.

Para efectos de identificar la Planeación Participativa, se realizó una Investigación Demoscópica con el objeto de conocer el percepción de la población en relación a los servicios que recibió la administración pasada y las expectativas que tiene para el nuevo gobierno.

<b>Universo de estudio</b>	<b>Tamaño de muestra</b>	<b>Técnica de muestreo</b>
Ciudadanos Limonenses mayores de 18 años	250 personas	Aleatorio Estratificado
<b>Confiabilidad estadística</b>	<b>Técnica de levantamiento de campo</b>	<b>Grado de error estadístico</b>
95%	Entrevistas cara a cara en calidad de anonimato	+/- 5 %

Opinión de los Limonenses a cerca de su calidad de vida en el municipio.

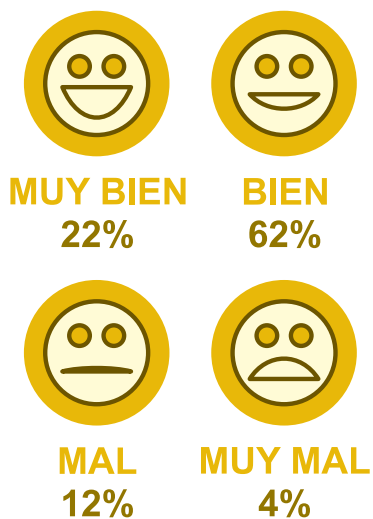

El 84% de la población en El Limón considera tener una buena calidad de vida.

¿Cuántos años tiene viviendo en El Limón?

**1 - 10 AÑOS**

7.4%

**11 - 20 AÑOS**

23.2%

**MÁS DE 20 AÑOS**

69.4%



Casi el 70% de la población en El Limón tiene 20 años o mas viviendo en el municipio

¿Cómo siente usted la situación económica en el municipio comparada con la administración pasada?

**IGUAL O MEJOR**

68.4%

**PEOR**

23.2%

**NO SÉ**

8.4%



## VI Investigación Demoscópica.

¿Expectativas que se tienen para la situación económica de El Limón en un año?



**MEJOR 48.4% PEOR 28.4% NO SÉ 23.2%**

Casi el 50% de la población tiene expectativa de progreso para los siguientes años.

En escala de 0 a 10 ¿Cómo calificaría los siguientes servicios y/o aspectos públicos municipales, al entrar nuestro gobierno municipal?



## VI Investigación Demoscópica.

¿Qué debe cambiar en el Limón?

Atención a la  
Seguridad Ciudadana

**30.94%**

Seguridad	10.00%
Policía	8.30%
Vigilancia	6.79%
Alumbrado	5.85%

Nuestro compromiso  
ciudadano hacia la  
Infraestructura

**52.26%**

Pavimentación	8.11%
Parques y áreas recreativas	7.55%
Obras Públicas	7.55%
Transporte	7.17%
Baches	6.98%
Vialidad	5.47%
Drenaje	4.34%
Otros	5.09%

Abatir la corrupcion  
con Buen Gobierno

**16.79%**

Gobierno	5.66%
Corrupción	11.13%



**VII Eje no. 1:  
Desarrollo de  
Recursos Naturales  
y Medio Ambiente.**

**VII Eje no. 1:  
Desarrollo de Recursos Naturales y Medio Ambiente.**

**Diagnostico.**

El Limón se ubica en el lugar 40 de Jalisco en desarrollo de medio ambiente. Es un nivel considerado alto y se mantiene en la séptima posición en la región Sierra de Amula. Estos indicadores consideran aspectos como generación de residuos sólidos, deforestación, explotación de acuíferos, cobertura forestal y áreas naturales protegidas.

Municipios de la región Sierra de Amula de acuerdo al índice municipal de medio ambiente.

EL LIMÓN JALISCO			
NOMBRE	I. M. M. A.	POSICIÓN ESTATAL	CATEGORÍA
Ejutla	66.62	10	Muy alto
Tecolotlán	64.37	18	Muy alto
Tonaya	64.27	20	Muy alto
Chiquistlán	63.91	22	Muy alto
Tuxcacuesco	61.98	33	Alto
Atengo	60.84	38	Alto
El Limón	60.67	40	Alto
Unión de Tula	58.44	58	Medio
Tenamaxtlán	58.24	60	Medio
Juchitlán	57.45	68	Medio
El Grullo	55.87	81	Medio

Fuente: Instituto de Información Territorial del Estado de Jalisco, IITEJ; 2012. Con información de SEMADES, 2000, 2010; SEMARNAT, 2000; CONAGUA, 2010; CONABIO, 2010; INEGI, 1982, 2005, 2007; CONAFOR, 2007; CEA, 2007; CCA, 2010

Los estudios de Medio Ambiente en 2012 destacan que el municipio está localizado en un acuífero poco explotado. Con ello más del 96% (de 1735) viviendas tienen disponibilidad de agua dentro de la casa y cuentan con drenaje.

Los recursos naturales con los que se cuentan en el municipio destacan una cobertura del 4% de bosques, 51% de selvas y 31% de tierras destinada a la agricultura.

### **VII Eje no. 1: Desarrollo de Recursos Naturales y Medio Ambiente.**

En los últimos 25 años el municipio ha recuperado 5.79 km<sup>2</sup> de superficie con vegetación natural y presenta 20% de la superficie con riesgo de erosión. En el ordenamiento ecológico territorial, el 48% de su territorio está bajo políticas ambientales de conservación. En términos de residuos sólidos urbanos, el municipio participa con el 0.05% del total estatal, equivalente a 3.5 toneladas generadas por día. (Fuente: EL LIMÓN, DIAGNÓSTICO DEL MUNICIPIO, Sistema de Información Estadística y Geográfica de Jalisco, Julio 2012)

#### **Objetivo para el Desarrollo de Recursos Naturales y Medio Ambiente.**



Las prioridades para la protección de los recursos naturales y el medio ambiente, se resumen en fortalecer el área de aseo público, seguir impulsando el programa de separación de desechos sólidos; creando el reglamento de ecología, lo cual permitirá tener un municipio ordenado de manera legal.

La administración también se preocupa por campañas de reforestación y sensibilización de los ciudadanos para el cuidado y protección del medio ambiente. Además, de implementación de acciones legales y administrativas para la protección de los ecosistemas y el entorno medio ambiental de El Limón.

### **VII Eje no. 1: Desarrollo de Recursos Naturales y Medio Ambiente.**

Estrategias para el Desarrollo de Recursos Naturales y Medio Ambiente.

- Formar un Consejo Intermunicipal conformado por los municipios Chiquislistlán, El Limón, Tonaya, Tuxcacuesco y Ejutla para llevar a cabo el saneamiento del Río Tuxcacuesco.
- Instalar la planta de tratamiento de aguas negras en la cabecera municipal. Instalar la planta de tratamiento de aguas negras en la localidad de La Ciénega.
- Integrar un mecanismo para crear composta de materia orgánica.
- Construir un vivero municipal para aprovechar la composta obtenida.
- Campaña “adopta un árbol” con estudiantes de preparatoria para reforestar siete mil árboles.
- Promover una feria y exposición de vetas mensual de productos regionales y sustentables.
- Proyecto Eco turístico en el Predio Las Higueras.



**VIII**  
**Eje no. 2:**  
**Desarrollo**  
**Sociocultural.**



## VIII Eje no. 2: Desarrollo Sociocultural.

### Diagnóstico

La población en 2010 según datos arrojados por Censo de Población y Vivienda fue de 5 mil 499 personas; 50% hombres y 50% ciento mujeres, los habitantes de este municipio representan el 0.10% del estado de Jalisco. Comparando este monto poblacional con el del año 2000, se preside una disminución de población de un 8.7% para los próximos diez años.

En 2010 se contaba con ocho localidades y tres más prácticamente deshabilitadas. La cabecera municipal de El Limón es la localidad más poblada con 3,102 personas que representaba el 56.4% de la población, le sigue La Ciénega con el 18.8 %, San Juan de Amula con el 8.6%, San Miguel Hidalgo con el 8.1% y El Palmar de San Antonio con el 4.3% por ciento del total municipal

	LOCALIDAD	POBLACIÓN TOTAL 2000	POBLACIÓN TOTAL 2010	% MUNICIPIO	% HOMBRES	% MUJERES
1	El Limón	3,147	3,102	56.4	1,534	1,568
2	La Ciénega	1,045	1,032	18.8	525	507
3	San Juan de Amula	588	473	8.6	244	229
4	San Miguel Hidalgo	533	446	8.1	230	216
5	El Palmar de San Antonio	358	234	4.3	123	111
6	San Buenaventura	252	158	2.8	81	77
7	El Rodeo	79	32	0.005	18	14
8	San Roque	26	13	0.002	7	6

### Migración

En El Limón al igual que en todo el estado de Jalisco, el fenómeno de la migración hacia los Estados Unidos de América es una realidad de siglos atrás. Se estima una población de 1.4 millones de personas nacidas en Jalisco habitan en la Unión Americana. De acuerdo con la Consejo Nacional de Población (CONAPO) con datos del censo de población de 2010 del INEGI, Jalisco tiene un grado alto de migrantes y en ese año ocupaba el 13avo lugar de las entidades federativas del país con mayor intensidad migratoria.

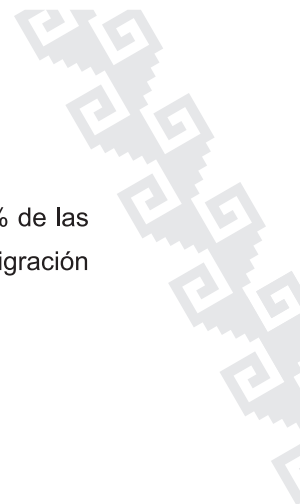

## VIII Eje no. 2: Desarrollo Sociocultural.

Los indicadores de este índice señalan que en El Limón el 21.63% de las familias del municipio reciben remesas, un 3% de aumento en migración respecto al quinquenio anterior (2005-2010).

### Escuelas (Datos INEGI, 2010)

Escuelas en bachillerato	1
Escuelas en preescolar	7
Escuelas en primaria	10
Escuelas en secundaria	6
Escuelas especiales	1

Los indicadores de INEGI muestran que el porcentaje de eficiencia en aprovechamiento estudiantil es mayor que la media en Jalisco.

INDICADOR	% EFICIENCIA EL LIMÓN	% EFICIENCIA JALISCO
Índice de aprovechamiento en primaria	97.2	96.6
Índice de aprovechamiento en secundaria	94.4	89.2
Índice de aprovechamiento en bachillerato	94	88.8

Los indicadores de INEGI muestran que el porcentaje de no abandono de estudios es mayor que la media en Jalisco.

INDICADOR	% EFICIENCIA EL LIMÓN	% EFICIENCIA JALISCO
Índice de retención en primaria	94.8	95.2
Índice de retención en secundaria	95.5	93.4
Índice de retención en bachillerato	100	96.3

Los indicadores de egresados de las instituciones educativas en el municipio se presentan en el cuadro siguiente, según datos de 2010, 58 estudiantes egresan del bachillerato para iniciar una vida profesional en una carrera universitaria.

INDICADOR	NÚMERO EGRESADOS
Alumnos egresados en preescolar	87
Alumnos egresados en primaria	82
Alumnos egresados en secundaria	70
Alumnos egresados en bachillerato	58

### **VIII Eje no. 2: Desarrollo Sociocultural.**

#### **Objetivo de Desarrollo Sociocultural**

Mediante los recursos generados por los programas municipales, estatales y federales se generará el desarrollo familiar. Los proyectos que deben emerger para ello beneficiarán a toda la ciudadanía y no a unos cuantos.

Culturalmente, se pretende impulsar el baile folklórico, el ballet existente, grupos musicales, fomento cultural en las escuelas, impulso al gusto por la lectura, promoción de intercambios culturales con otras sedes y todo proyecto que salvaguarde las raíces culturales de nuestro municipio.

En el área deportiva nombraremos un Director de Deportes, que será el encargado de promover los talentos que los niños y jóvenes llevan consigo. Se crearán ligas de diferentes edades para varios deportes y se promoverá el deporte de alto rendimiento.

El H. Ayuntamiento de El Limón apoyará haciendo remodelación de las unidades deportivas, no sólo para practicar el deporte, sino también para promover el ambiente familiar. Se gestionará la construcción de un Polideportivo con canchas para diversos deportes.

Las acciones para mejorar el ámbito educativo serán: apoyar el nivel educativos para todos los niveles por medio de personal capacitado en áreas como psicología, nutrición, educación especial y educación física.

Se promocionarán los programas para becas de transporte, venta a costos bajos de uniformes y útiles escolares a los estudiantes de menos recursos, así como a los más sobresalientes.

**VIII Eje no. 2:  
Desarrollo Sociocultural.**

**Estrategias para el Desarrollo Sociocultural.**

En cuestiones cultura y fomento al deporte ya se tiene aprobados presupuestos para dos grandes proyectos:

- Polideportivo en la cabecera municipal
- Compra en la cabecera municipal de una casa para el museo Patrimonio Cultural de todos los Limonenses y rehabilitación de la misma.



### VIII Eje no. 2: Desarrollo Sociocultural.

#### Otras obras que también se tienen consideradas:

- Construcción de Concha Acústica en el foro Cultural de la cabecera municipal calle Matamoros, Zona Centro.
- Instalación de juegos infantiles, Rehabilitación y empastado de la cancha de futbol, construcción de cancha de volibol playero y gimnasio al aire libre en la Unidad Deportiva Municipal de la cabecera municipal.
- Construcción de Tribunas y Cubierta en Cancha de Futbol en San Juan de Amula, Municipio de El Limón, Jalisco.
- Construcción de muro de contención, Instalación de juegos infantiles, Rehabilitación y empastado de la cancha de futbol y construcción de cancha de volibol playero. Ubicación: Unidad deportiva de San Miguel de Hidalgo Municipio de El Limón, Jalisco.
- Instalación de juegos infantiles, Rehabilitación y empastado de la cancha de futbol. Ubicación: Unidad Deportiva de La Ciénega, Municipio de El Limón, Jalisco.
- Rehabilitación de la casa de la Cultura en la cabecera municipal.
- Construcción de graderías y cubierta en la cancha de futbol de San Buenaventura, así como rehabilitación y empastado de la cancha.
- Rehabilitación de la cancha de fútbol rápido en la Alameda municipal, muro perimetral, estructura y cubierta





**IX Eje no. 3  
Desarrollo Económico,  
Turístico y Productivo.**

## IX Eje no. 3

### Desarrollo Económico, Turístico y Productivo.

#### Diagnóstico

##### Número de empresas

Conforme a la información del directorio estadístico nacional de unidades económicas (DENUE) de INEGI, el municipio de El Limón cuenta con 224 unidades económicas (2011) y su distribución por sectores revela un predominio de unidades económicas dedicadas a los servicios, siendo estas el 52.2% del total de las empresas en el municipio. (FUENTE: SEIJAL, Sistema Estatal de Información Jalisco; con información de INEGI, DENUE)

##### Valor Agregado

En estudios de valor agregado censal bruto que es el que se define como la variable que refiere al valor de la producción que añade la actividad económica en su proceso productivo. Según censos económicos arrojaron que el municipio de El Limón, los tres subsectores más importantes en la generación de valor agregado censal bruto fueron las Instituciones de intermediación crediticia y financiera no bursátil; el Comercio al por menor de abarrotes, alimentos, bebidas, hielo y tabaco; y los Servicios de preparación de alimentos y bebidas, que generaron en conjunto el 68.2% del total del valor agregado censal bruto.

##### Empleo

Tomando como parámetro el registro de trabajadores ante IMSS, podemos concluir que en el último trienio, el municipio de El Limón ha tenido un decremento en el número de trabajadores registrados ante el IMSS, lo que se traduce en una disminución en la mayoría de sus grupos económicos. Esto refleja que cada vez más los ciudadanos buscan un autoempleo.



### IX Eje no. 3

### Desarrollo Económico, Turístico y Productivo.

#### Agricultura en El Limón

El valor de la producción agrícola en El Limón ha presentado diversas fluctuaciones durante el periodo 2006–2010, habiendo registrado sus niveles más altos en 2007 y 2010. El valor de la producción agrícola de El Limón de 2010, representó el 0.3% del total de producción agrícola y representando su máxima participación del total estatal en dicho año. En el último estudio, los resultados arrojaron que las producciones de mayor volumen fueron: Caña de Azúcar, Pastos, Maíz en Grano, Alfalfa, Sorgo en Grano y Chile Verde.

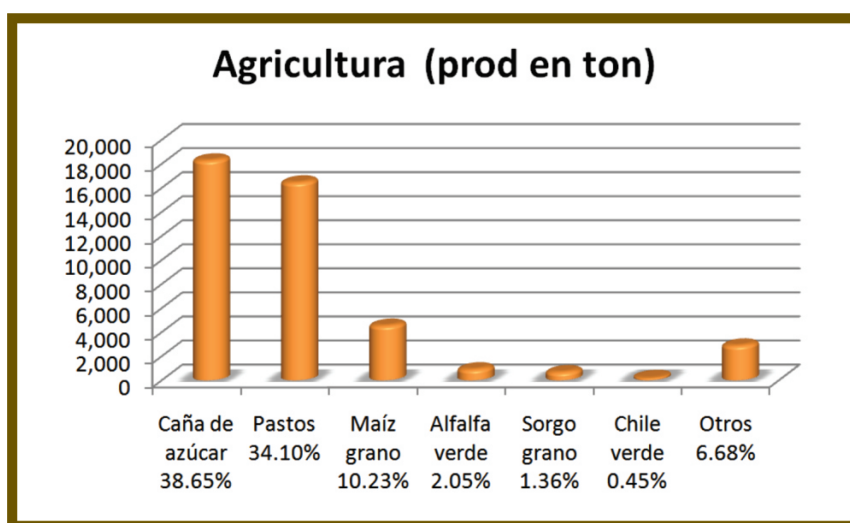

#### Ganadería en El Limón

La producción ganadera en El Limón ha mantenido una tendencia creciente durante el periodo 2006-2010, siendo el ejercicio de 2010 el año en el que se ha registrado el mayor crecimiento en el valor de la producción ganadera en el municipio. En 2006 y 2010, la producción ganadera de El Limón representó el 0.5% del total de la producción ganadera estatal, siendo este el porcentaje de participación el más alto que ha tenido el municipio.

(FUENTE: SEIJAL, Sistema Estatal de Información Jalisco; información de SIAP / SAGARPA – OEIDRUS)

**IX Eje no. 3**

**Desarrollo Económico, Turístico y Productivo.**

PRODUCTO	TONELADAS
Leche de Bovino - 81.8%	1659
Carne Bovino - 11.05%	224
Carne Porcino - 3.01%	61
Huevo - 2.12%	43
Pollo - 0.89%	18
Carne Caprino - 0.54%	11
Carne Ovino - 0.49%	10
Miel de abeja - 0.10%	2

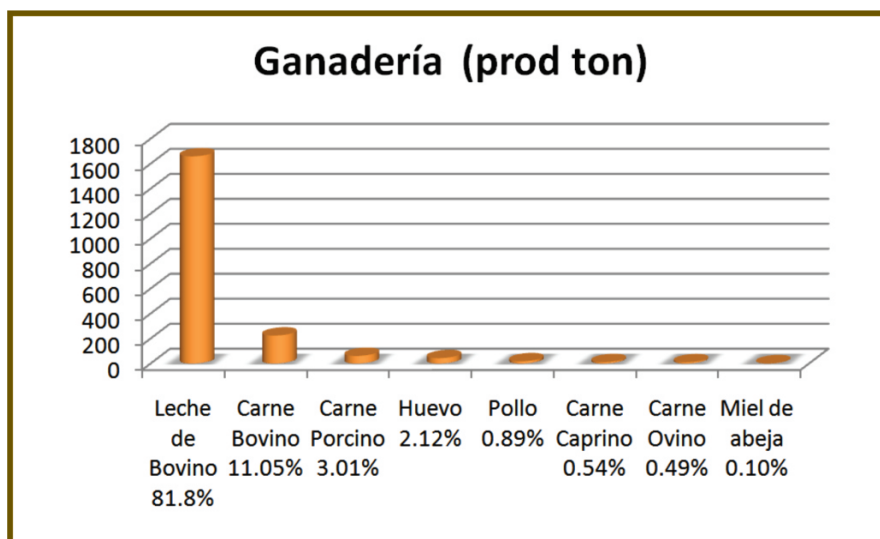

**Objetivo para el Desarrollo Económico, Turístico y Productivo**

- La generación de empleos de calidad son una gran necesidad en El Limón, por ello se genera el apoyo a negocios establecidos y a personas emprendedoras con los diversos programas federales, estatales y locales para que se puedan crear, crecer, desarrollar y activar los micropymes existentes y las de nueva generación.

### **IX Eje no. 3**

#### **Desarrollo Económico, Turístico y Productivo.**

En cuanto al impulso de la agricultura y ganadería, se contará con personas especializadas y encargadas solamente de los asuntos agropecuarios, cuya función va ser la de promover y dar a conocer los programas federales y estatales para guiar a los productores para que puedan conseguir los mejores beneficios.

Se solicitará la asesoría profesional de SEDER, SAGARPA, Secretaría de la Reforma Agraria y convenios con los centros universitarios para incentivar los campos. Asimismo se facilitarán a los ejidatarios y pequeños propietarios, la maquinaria para mantener en buen estado los caminos saca-cosechas, brechas, desazolve del río, arroyos y bordos.

#### **Estrategias para el Desarrollo Económico, Turístico y Productivo.**

Las Estrategias a seguir para impulsar el desarrollo económico son:

- a) Provocar el emprendurismo.
- b) Actividades de agricultura, pesca y ganadería con un valor agregado.
- c) e Incrementar el turismo.

#### **Las estrategias para el rublo económico son las siguientes:**

El emprendurismo se impulsará mediante la creación de Escuelas de Formación para el Trabajo en oficios de algunas áreas como lo son: Artesanía del papel y pirotecnia, así como formación en el sector turístico, carpintería, herrería, costura, confección y otras áreas. Asimismo apoyo para las micropymes en materia de trámites, plan de negocios y créditos para emprender nuevos modelos de negocios con valor agregado que mejore la economía en el municipio. El financiamiento seguirá siendo con las financieras: Caja SMG Sucursal el Limón. Caja solidaria y Cooperativa SIFRALimonence.

### IX Eje no. 3

#### Desarrollo Económico, Turístico y Productivo.

- La mano de obra para todas las obras del H. Ayuntamiento será para gente del municipio.
- Espacios públicos en la presidencia municipal y otros lugares estratégicos para la promoción de ofertas de servicios y solicitudes de trabajadores.
- Espacio en Internet para la promoción de ofertas de servicios y solicitudes de trabajadores.
- Apoyo en búsqueda de trabajo y capacitación para todos los habitantes (sin distinciones) en programas de empleo de índole estatal y federal.
- Apoyo a empresas establecidas para crecer y generar empleos.
- Crear gremios y asociaciones de productores para efectos de precios especiales en materias primas para ser más competitivos.
- Promocionar cursos permanentes de aprendizaje de oficios.
- Crear gacetas donde se anuncien todos los giros comerciales municipales
- Fomentar el emprendurismo y las nuevas empresas.

#### Las estrategias para el rublo productivo son las siguientes:

Mediante la asociación intermunicipal con los municipios de Autlán de Navarro y El Grullo se incrementarán las oportunidades de Desarrollo Económico en los sectores comerciales y agrícolas.

En cuanto el impulso a la agricultura, pesca y ganadería, buscar la especialización de ciertos plantíos, de acuerdo a estadísticas lo que más se produce son pastos y maíz, y la gran oportunidad que aparece en este rublo es que se pueden formar cooperativas de ciertos Sistemas Productos como el Jitomate, Maguey, Caña de Azúcar y Frijol, debido a que la mitad de los campos de El Limón están diversificados en una multitud de variedades que se producen. Asimismo se están estudiando las alternativas de Riego por goteo.

### IX Eje no. 3

#### Desarrollo Económico, Turístico y Productivo.

Es muy importante que para resaltar en materia económica en el campo de la agricultura, ganadería, pesca, turismo y emprendurismo, el plan puede ser fuertemente apoyado por la asociación municipal que se está formando con el Acuerdo de Hermanamiento con los municipios de Autlán de Navarro y El Grullo con los cuales se puede hacer una alianza estratégica que reditúe en el impacto económico.

#### Las estrategias para el rublo turístico son las siguientes:

- Elaboración de cabañas en lugares turísticos como son Las Higueras (balneario al aire libre), El Agua Caliente (albercas con nacimientos), Las Garzas (balneario a pie de río) y la Presa Basilio Badillo (las piedras).
- Contar con stand de promoción turística.
- Buscar apoyos económicos, para la instalación de tiendas y suvenires locales.
- Realizar una guía turística impresa y digital, con trípticos volantes y publicidad.
- Promocionar el museo.
- Tener un transporte en apoyo al turismo.
- Capacitación y equipamiento de guías de turista.
- Equipar con la compra de bicicletas para senderismo.
- Equipamiento con casas de campaña.
- Elaborar un muro de rapel con equipamiento.
- Adaptar una tirolesa en el lugar que ocupan las Higueras (balneario al aire libre).
- Adquirir cuatrimotos para la renta.
- Compra de equipo fotográfico profesional, para la venta de postales sobre los recorridos Turísticos.
- Adquirir equipo para la pesca deportiva, en la Presa o el Río.
- Adquirir equipo para deportes acuáticos (kayaks, salvavidas, remos entre otros).

### IX Eje no. 3

#### Desarrollo Económico, Turístico y Productivo.

Turísticamente el municipio tiene mucho que ofrecer a los propios así como a los visitantes colindantes de la sierra de Amula y otros municipios como Autlán de Navarro, los estados de Colima y Jalisco.

##### En cuestión de fiestas tradicionales y lugares culturales destacan:

- La Parroquia de la Inmaculada Concepción
- El Templo de San Buenaventura.
- El Templo de San Juan de Amula
- La Plaza Principal
- La Ex Hacienda El Limón
- El Convento de El Limón.
- La Hacienda de El Realito

##### Naturalmente es importante promocionar:

- El Cerro la Meza.
- El Cerro El Narigón
- La Casa de Piedra
- El Río Tuxcacuesco
- El Río El Realito

##### Balnearios

- La presa Basilio Vadillo
- La Islita
- El Platanar
- Las Piletas.
- La Presa de Luis
- Las Garzas.
- Balneario Agua Caliente
- Balneario las Higueras

**X Eje no. 4**  
**Infraestructura y**  
**Ordenamiento Territorial**



### X Eje no. 4

## Infraestructura y Ordenamiento Territorial

### Diagnóstico

El crecimiento de El Limón se está planeando que sea de manera ordenada y beneficiando a todos los sectores de la población, es por ello que el Ayuntamiento está ideando la forma de proporcionar responsablemente los servicios básicos a todos los rincones del municipio.

A continuación se describen la forma en cómo se intervendrá servicios de infraestructura, tales como ampliación o rehabilitación de las líneas de agua potable y drenaje (en corto plazo), electrificación con falta de este servicio, además de un ambicioso programa de mejoramiento de calles, y ampliación de la red carretera en el municipio (en un plan de largo plazo)

### Objetivo para Infraestructura y Ordenamiento Territorial

En materia de viviendas de calidad se trabajará con las instancias correspondientes para el traspaso del terreno ejidal a la propiedad privada con la finalidad de poder acceder a la construcción de colonias por medio de INFONAVIT u otra institución crediticia. Se buscará instalar de manera permanente los programas federales del FONHAPO para el apoyo de compra de viviendas y se ayudará a la construcción de la vivienda con un programa de otorgamientos de materiales a bajos costos.

Las obras públicas serán en función de las obras que la sociedad priorice, se trabajará de la mano y comunicación con los ciudadanos porque no se quiere decidir por el pueblo, sino que decidiremos en conjunto con la gente.

### Estrategias para el Desarrollo de Infraestructura y Ordenamiento Territorial

A la brevedad posible se pretende hacer las obras más básicas para los que tienen necesidades de obras de agua potable y drenaje:



## Plan Municipal de El Limón

- Construcción de un depósito para abastecimiento y cloración del Agua Potable en la colonia “La Tabquera” en la cabecera municipal de El Limón, Jalisco.
- Construcción de depósito para agua potable en calle México de El Limón.
- Construcción de red de drenaje en la localidad del El Rodeo.
- Construcción de red de drenaje en la calle Ojo de Agua de El Limón.
- Construcción de red de agua potable en calle Camino a las Estrellas de El Limón.
- Construcción de red de drenaje en calle Zacarías Benavides de El Limón.
- Construcción de red de agua potable en calle Clemente Amaya de El Limón.
- Construcción de red de drenaje Cuauhtémoc de La Ciénega.
- Construcción de depósito para agua potable en Las Ciénega.
- Construcción de red de drenaje en calle Industria de El Limón.
- Construcción de red de agua potable en calle La Estancia de El Limón.



### X Eje no. 4

#### Infraestructura y Ordenamiento Territorial

A corto, mediano y largo plazo se tiene visualizado una serie de obras en un Proyecto de infraestructura conforme al Plan 2030.

- Puentes “San Miguel de Hidalgo” Noreste de San Miguel de Hidalgo, Municipio de El Limón, Jalisco.
- Construcción del tramo carretero San Juan de Amula, El Recodo, en el municipio de El Limón, Jalisco.
- Reconstrucción del Tramo carretero El Cuastecomate a la Presa Basilio Badillo, en el Municipio de El Limón, Jalisco Km. 0+000 al 6+500
- Obras Complementarias en las instalaciones del Sistema para el Desarrollo Integral de la Familia (DIF), en la cabecera municipal de El Limón, Jalisco.
- Reconstrucción del Jardín Principal en la cabecera Municipal de El Limón, Jalisco.
- Instalación de juegos infantiles y construcción de 2 locales comerciales en la Alameda Municipal.
- Construcción de Andador en vía corta carretera a El Grullo.
- Construcción de huellas de concreto hidráulico y cambio de las tuberías de las redes de agua potable, drenaje y tomas domiciliarias en la calle México al noroeste de la Cabecera Municipal de El Limón, Jalisco
- Construcción de Plazoleta al noroeste de la Cabecera Municipal de El Limón, Jalisco.

### **X Eje no. 4**

#### **Infraestructura y Ordenamiento Territorial**

- Construcción de huellas de concreto hidráulico con empedrado en calle, cambio de tuberías de Agua potable y Drenaje y tomas domiciliarias en la calle Guadalupe Victoria al noroeste de la Cabecera Municipal de El Limón, Jalisco.
- Construcción de huellas de concreto hidráulico con empedrado en calle, cambio de tuberías de Agua potable y Drenaje y tomas domiciliarias en la calle Leona Vicario al noroeste de la Cabecera Municipal de El Limón, Jalisco.
- Construcción de huellas de concreto hidráulico con empedrado en calle, cambio de tuberías de Agua potable y Drenaje y tomas domiciliarias en la calle Vicente Guerrero al noreste de la Cabecera Municipal de El Limón, Jalisco.
- Construcción de huellas de concreto hidráulico con empedrado en calle, banquetta, muro de contención, instalar tuberías de Agua potable y Drenaje y tomas domiciliarias en la calle Narciso Michel Zamora al noroeste de La Ciénega, Municipio de El Limón, Jalisco.
- Construcción de huellas de concreto hidráulico con empedrado en calle, cambio de tuberías de Agua potable y Drenaje y tomas domiciliarias en la calle Libramiento desde la Telesecundaria Calle Revolución Sur, en San Miguel de Hidalgo mpio. El Limón, Jalisco.
- Construcción de huellas de concreto hidráulico con empedrado cambio de tuberías de Agua potable y tomas domiciliarias en la calle Niños Héroe al poniente de San Roque Municipio de El Limón, Jalisco.
- Construcción de huellas de concreto hidráulico con empedrado en calle, cambio de tuberías de Agua potable y tomas domiciliarias en la calle Morelos al noroeste de San Roque Municipio de El Limón, Jalisco.

### X Eje no. 4

#### Infraestructura y Ordenamiento Territorial

- Construcción de huellas de concreto hidráulico con empedrado en calle, cambio de tuberías de Agua potable y tomas domiciliarias en la calle Juárez en el centro de San Roque Municipio de El Limón, Jalisco.
- Construcción de huellas de concreto hidráulico con empedrado en calle, cambio de tuberías de Agua potable y tomas domiciliarias en la calle Donato Guerra en el centro de San Roque Municipio de El Limón, Jalisco.
- Construcción de huellas de concreto hidráulico con empedrado en calle, cambio de tuberías de Agua potable y drenaje y tomas domiciliarias en la calle Privada Morelos al lado sur de San Juan de Amula, Jalisco.
- Construcción de huellas de concreto hidráulico con empedrado en calle, cambio de tuberías de Agua potable y Drenaje y tomas domiciliarias en la calle Jacinto Galindo al sur de La Ciénega Municipio de El Limón, Jalisco.
- Pavimentación con concreto hidráulico, cambio de tuberías de Agua potable y Drenaje y tomas domiciliarias en la calle Obregón al Norte de La Ciénega Municipio de El Limón, Jalisco.
- Pavimentación con concreto hidráulico, cambio de tuberías de Agua potable y Drenaje y tomas domiciliarias en la calle R. Michel al Norte de La Ciénega Municipio de El Limón, Jalisco.
- Construcción de huellas de concreto hidráulico con empedrado en calle, cambio de tuberías de Agua potable y Drenaje y tomas domiciliarias en la calle Constitución al sur en la cabecera municipal de El Limón, Jalisco.
- Construcción de huellas de concreto hidráulico con empedrado en calle, cambio de tuberías de Agua potable y Drenaje y tomas domiciliarias en la calle Ponciano Urzúa. Ubicación: Al suroeste de la cabecera municipal, Municipio El Limón, Jalisco.

### **X Eje no. 4**

#### **Infraestructura y Ordenamiento Territorial**

- Construcción de carril de desaceleración en el entronque de la Carretera Autlán-Ciudad Guzmán a San Juan de Amula, Municipio de El Limón, Jalisco.
- Construcción carriles de desaceleración en el entronque de la Carretera Autlán-Ciudad Guzmán ingreso principal a la cabecera municipal de El Limón, Jalisco.
- Construcción del Jardín Principal de La Ciénega en El Limón viejo.
- Construcción de red de drenaje y tomas de agua domiciliarias, huella de concreto hidráulico y empedrado en El Rodeo municipio de El Limón, Jalisco.
- Construcción de huellas de concreto hidráulico con empedrado en calle Revolución, cambio de tuberías de Agua potable y Drenaje y tomas domiciliarias en la calle Revolución en San Buenaventura municipio de El Limón, Jalisco
- Construcción de huellas de concreto hidráulico con empedrado en calle Gómez Farías, Construcción de las redes de agua potable, drenaje y tomas domiciliarias lado Norte de la cabecera municipal.
- Construcción de huellas de concreto hidráulico con empedrado en calle, Construcción de las redes de agua potable y drenaje y tomas domiciliarias, lado Sur de la Esc. Preparatoria de El Limón, Jalisco.
- Construcción de huellas de concreto hidráulico con empedrado en calle Camino a las Estrellas, Construcción de las redes de agua potable y drenaje y tomas domiciliarias.
- Compra de terreno, urbanización y construcción de 50 viviendas para familias de escasos recursos en la cabecera municipal.

### X Eje no. 4

#### Infraestructura y Ordenamiento Territorial

- Construcción de huellas de concreto hidráulico con empedrado en calle Allende, cambio de tuberías de agua potable y drenaje y tomas domiciliarias en la calle Allende en San Buenaventura, municipio de El Limón, Jalisco.
- Construcción de huellas de concreto hidráulico con empedrado en calle López Cotilla, cambio de tuberías de agua potable y drenaje y tomas domiciliarias en la calle López Cotilla en San Buenaventura, municipio de El Limón, Jalisco.
- Electrificación del ingreso vía corta El Limón, lado noroeste de la cabecera municipal, postes, luminarias y cableado.
- Construcción caseta de espera en el Crucero de El Rodeo municipio El Limón, Jalisco.
- Construcción caseta de espera en el Crucero de San Buenaventura municipio El Limón, Jalisco.
- Construcción caseta de espera en el Crucero de San Juan de Amula municipio El Limón, Jalisco.
- Construcción caseta de espera en el Crucero de El Limón, Jalisco. Ingreso principal a la cabecera municipal.



**XI Eje no. 5:  
Desarrollo Institucional  
y de Buen Gobierno**

## XI Eje no. 5: Desarrollo Institucional y de Buen Gobierno

### Diagnóstico.

El municipio de El Limón considera que para ejercer un mejor desempeño de las Instituciones y tener un Buen Gobierno es necesario llevar un control sobre los funcionarios, así como los temas de salud y seguridad pública que garanticen el bienestar de la sociedad limonense.

En esta administración se consideró una plantilla de 98 funcionarios y servidores públicos en el municipio, se sabe que las exigencias para el logro de resultados de desarrollo social y económico, es necesario adecuar los procesos mediante manuales y procedimientos gubernamentales que agilicen la eficiencia y eficacia en el alcance de objetivos en beneficio al municipio y sus ciudadanos.

De acuerdo a lo anterior en El Limón ya se cuenta con planes operativos anuales que definen las funciones específicas de cada uno de sus departamentos.

La estructura administrativa del municipio que está conformada por:

1 Presidente Municipal	1 Promotor de Deportes
1 Coordinador de Desarrollo Humano, Fomento Económico y Agropecuario	1 Director de Seguridad Pública
1 Secretario General	1 Coordinador de Cultura
1 Oficial de Registro Civil	14 Agentes de Seguridad Pública
1 Síndico	1 Promotor de IMAJ y CEMUJER
1 Jefe de Catastro	1 Director de Desarrollo Urbano y Obras Públicas
1 Encargado de Hacienda	61 servidores públicos en las diferentes áreas
1 Encargado de Personal	1 Coordinador de Servicios Públicos Municipales
9 Regidores	



## Plan Municipal de El Limón

### XI Eje no. 5: Desarrollo Institucional y de Buen Gobierno

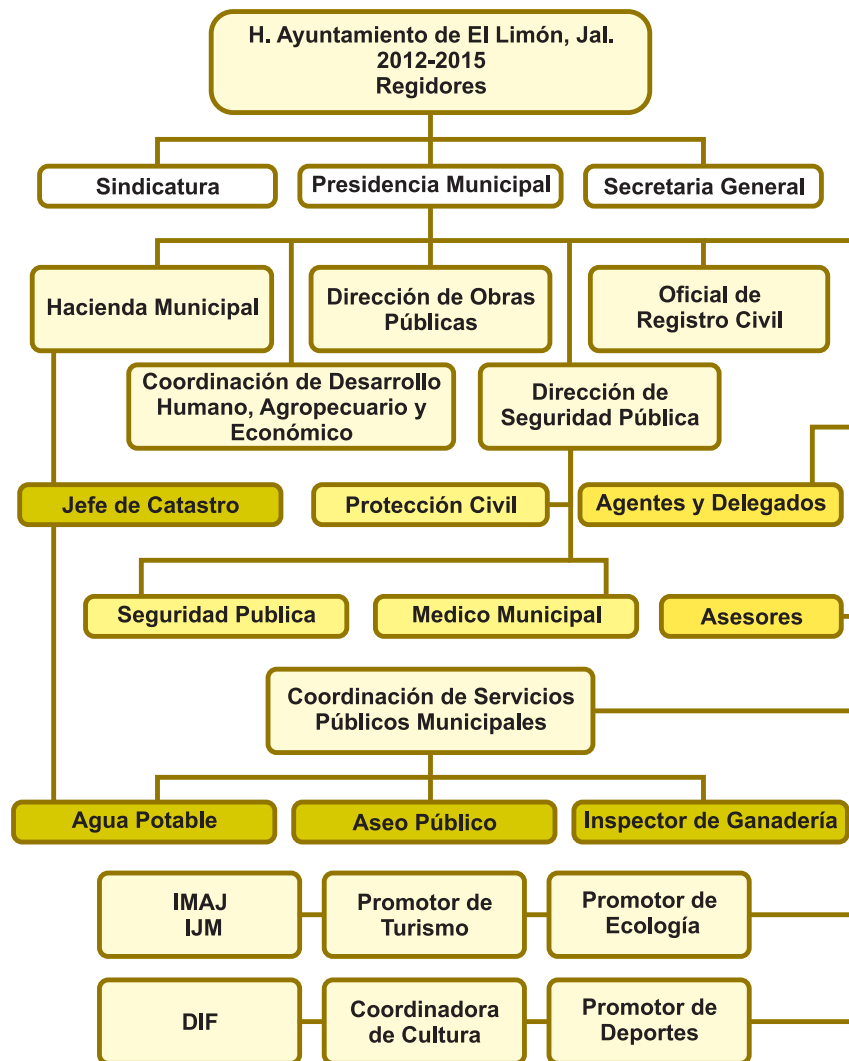

### **XI Eje no. 5:**

#### **Desarrollo Institucional y de Buen Gobierno**

La estructura se caracteriza por ser lo más horizontal y descentralizada para que facilite que las demandas de la población sean atendidas con resultados más óptimos, además de que las respuestas que dan a los procesos de cambio económico, político y sociocultural que ocurran en el municipio tengan una mejor inserción en estos procesos globales cada día más complejos y dinámicos.

#### **Objetivo para el Desarrollo Institucional y Buen Gobierno.**

##### ***Salud***

Un buen gobierno se preocupa por la salud para los habitantes del municipio, por ello se propone que un médico municipal que realice visitas a todas las poblaciones brindando consultas gratuitas.

##### **Seguridad Pública**

Una propuesta que este Gobierno ofreció fue tener servidores públicos atentos en todas las áreas. En este plan se propone la capacitación para el personal de seguridad pública para un trato digno para los ciudadanos. El personal que labora actualmente en esta área son: dos comandantes, dos subcomandantes, ocho policías de línea y dos policías de barandilla.

##### **Funcionarios y Servidores Públicos**

Deben tener muy claro su vocación de servicio y el mismo Presidente Municipal se comprometerá para cumpla esta promesa.

### **XI Eje no. 5:**

#### **Desarrollo Institucional y de Buen Gobierno**

- Capacitación a seguridad pública para el buen trato a la sociedad.
- Crecer los ingresos un 10% para obtención de recursos para hacer obras públicas en beneficio a la ciudadanía.
- Recaudar deudas para obtención de recursos.
- Actualizar en el primer año las bases catastrales para solventar gastos generados en beneficio al ciudadano.

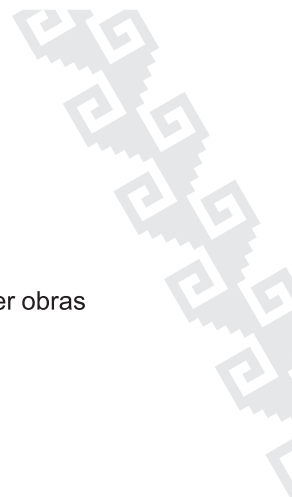



**XII**  
**Control de**  
**la Gestión.**

### XII Control de la Gestión.

La medición de resultados en el municipio de El Limón será a través de la evaluación y control de la gestión municipal. Mediante las herramientas administrativas de medición de resultados se establecerán objetivos, estrategias, metas e indicadores para garantizar el logro de los objetivos plasmados en el Plan Municipal de Desarrollo de El Limón 2030.

En el Control de Gestión pretende que las actividades a emprender tendrán el carácter de prevención y no de corrección, porque sabemos que corregir es trabajo que cuesta recursos económicos, de mano de obra y de tiempo. El objetivo es el cumplimiento de más metas con el aprovechamiento total de recursos.

Los mecanismos para la medición de resultados deberán ser fijados principalmente a través de las acciones a realizar en periodos anuales, los cuales se establecen en el Programa Operativo Anual (POA), una herramienta que establecen los gobiernos para dividir la estructura de funciones de programas y proyectos.

“El programa operativo es un programa concreto de acción de corto plazo, que emerge del plan de largo plazo, y contiene los elementos (objetivo, estrategia, meta y acción) que permiten la asignación de recursos humanos y materiales a las acciones que harán posible el cumplimiento de las metas y objetivos de un proyecto específico”

De acuerdo a la evaluación del Plan Municipal de Desarrollo de El Limón se busca mejorar su práctica y metodologías para las siguientes ventajas:

- Identificación, medición y evaluación de impactos.
- Uso inteligente y eficiente de los recursos públicos.
- Aprovechamiento de las áreas de oportunidad.
- Transparencia y resultados.



**XIII**  
**Compromisos**

### XIII Compromisos.

Los compromisos de esta Administración giran alrededor de las propuestas que se hicieron al iniciar con la nueva administración:

- Mejorar la calidad de vida y el número de viviendas regularizadas para los ciudadanos.
- Mejora en calidad de la educación en todos los niveles y acompañamiento psicológico, de nutrición, entrenamiento físico y apoyos en educación especial, transporte, uniformes y útiles escolares a precios bajos para quien lo necesite, el reto es que todos los limonenses tengan acceso a la educación.
- Ir de la mano funcionarios, servidores públicos y ciudadanos en la configuración de la elección de obras públicas en el municipio. Las obras públicas se construirán conforme a lo que el pueblo necesite.
- Fomento e incremento a la cultura con obras como el Museo Regional, la casa de la Cultura y actividades para los limonenses.
- Los programas municipales, estatales y federales serán generadores de desarrollo familiar, la propuesta es que todos estos programas lleguen PARA TODOS y se incentive el Desarrollo Social.
- Aumento en la calidad de los servicios públicos, principalmente los que tienen que ver con la salud, porque un pueblo es un pueblo productivo.
- Aumento en el fomento al deporte como un incentivo para contrarrestar las conductas negativas y el estrés en niños, jóvenes y adultos. Esto se apoyara con la construcción de un Polideportivo y la apertura abanico de posibilidades para actividades físicas.
- Impulsar los asuntos de Agricultura y Ganadería por medio de Coordinación de Desarrollo Humano, Agropecuario y Económico, para tener un grado de competitividad mucho más elevado al actual.

### **XIII Compromisos.**

- Impulso a la emprendurismo, las micropymes y al sector turístico para la generación de empleos de calidad.
- Protección al medio ambiente mediante la separación de basura y mecanismos que promuevan esa estrategia.
- Compromiso de transparencia respecto a sueldos y salarios de funcionarios públicos, así como los presupuestos de las obras a construir.
- Capacitación a funcionarios y servidores públicos para que le den buen servicio a todos los ciudadanos.

