

Plan Municipal

DE DESARROLLO Y GOBERNANZA

Jalostotitlán

2018 - 2021. V I S I Ó N 2030

Promoviendo el acceso a la información pública y el carácter abierto de los datos, la Secretaría de Planeación y Participación Ciudadana del Gobierno de Jalisco pone a disposición de la ciudadanía este Plan Municipal de Desarrollo y Gobernanza. Esta publicación es una copia textual del Plan original aprobado por el Cabildo del Ayuntamiento, por lo que la Secretaría señala que no se hace responsable del contenido y que el documento no tiene valor oficial o jurídico.

TABLA DE CONTENIDOS

Diagnostico por ejes de Desarrollo	5
6.1. Características generales del municipio	5
6.2. Eje medio ambiente	8
6.3. Eje de desarrollo económico	11
6.4. Desarrollo Social	20
6.5. Eje de administración pública y estado de derecho	32
7. Análisis del Diagnostico	33
Apartado estratégico	36

Diagnostico por ejes de Desarrollo

6.1. Características generales del municipio

6.1.1. Situación geográfica, descripción fisiográfica

Jalostotitlán se ubica al noroeste del estado. Sus coordenadas extremas son del 21° 03' 00" al 21° 19' 20" de latitud norte y 102° 19' 15" al 102° 39' 12" longitud oeste y a una altura de 1,733 metros sobre el nivel del mar. Limita al norte con el municipio de Teocaltiche, al sur con Valle de Guadalupe y San Miguel el Alto, al oriente con el municipio de San Juan de los Lagos y al poniente con Teocaltiche y Cañadas de Obregón.

Localización geográfica.



FUENTE: IIEG, Instituto de Información Estadística y Geográfica del Estado de Jalisco, "Mapa General del Estado de Jalisco, 2012"

Los terrenos del municipio pertenecen al período Terciario, y están compuestos por rocas sedimentarias. Las zonas planas representan el 25% de la superficie

Plan Municipal de Jalostotitlán

municipal; las zonas semiplanas representan el 60% del territorio; y las zonas accidentadas ocupan el 15% del territorio municipal. Las altitudes varían entre los 1,700 hasta los 1,870 metros sobre el nivel del mar. El clima del municipio es semiseco con otoño y primavera secos, y semicálidos con invierno benigno. La temperatura media anual es de 19.1° C., y tiene una precipitación media anual de 620.9 milímetros con régimen de lluvias en los meses de junio y julio. Los vientos dominantes son en dirección oeste. El promedio de días con heladas al año es de 32.7. El municipio cuenta con los ríos: Jalostotitlán, San Gaspar, La Laja, San Juan y San Miguel. Los arroyos de mayor importancia son: Campo Santo, Santa Ana y Grande. Existen la laguna de Jalostotitlán y Laguna Seca; las presas: Los Capulines, Las Vaquillas y Monte Largo. Los suelos dominantes son del tipo planosol eútrico y feozem háplico; y como suelo asociado se encuentra el de tipo regosol eútrico. La riqueza natural con que cuenta el municipio está representada por 200 hectáreas de bosque donde predominan especies de encino, huizache, palo dulce y granjeno, principalmente. Sus recursos minerales son yacimientos de caolín, cantera y piedra caliza. La mayor parte del suelo tiene un uso pecuario. La tenencia de la tierra en su mayoría corresponde a la propiedad privada.

6.1.2. Dinámica sociodemográfica

El municipio de Jalostotitlán pertenece a la Región Altos Sur, su población en el 2015 según la Encuesta Intercensal era de 33 mil 777 personas; 49.4 por ciento hombres y 50.6 por ciento mujeres, los habitantes del municipio representaban el 8.5 por ciento del total regional (como se muestra en la siguiente tabla). Comparando este monto poblacional con el del año 2010, se obtiene que la población municipal aumentó un 5.7 por ciento en cinco años.

Población por sexo, porcentaje en el municipio

Jalostotitlán, Jalisco							
Clave	No.	Municipio/localidad	Población total 2010	Población 2015			
				Total	Porcentaje en el municipio	Hombres	Mujeres
		046 JALOSTOTITLÁN	31,948	33,777	100.00	16,684	17,093

FUENTE: IIEG, Instituto de Información Estadística y Geográfica del Estado de Jalisco con base en INEGI, Censo de Población y Vivienda 2010 y Encuesta Intercensal 2015

Plan Municipal de Jalostotitlán

Población y tasas de crecimiento promedio anual por sexo en Jalostotitlán

Región		Municipio		Censo 2000			Censo 2005			Censo 2010			Encuesta Intercensal 2015		
Clave	Nombre	Clave	Nombre	Total	Hombres	Mujeres	Total	Hombres	Mujeres	Total	Hombres	Mujeres	Total	Hombres	Mujeres
			Jalisco	6,322,002	3,070,241	3,251,761	6,752,113	3,278,822	3,473,291	7,350,682	3,600,641	3,750,041	7,844,830	3,835,069	4,009,761
03	Altos Sur	001	Acatic	19,282	9,301	9,981	18,551	8,892	9,659	21,206	10,348	10,858	21,530	10,466	11,064
03	Altos Sur	008	Arandas	76,293	36,176	40,117	63,200	30,017	33,183	72,812	35,135	37,677	77,116	36,623	40,493
03	Altos Sur	046	Jalostotitlán	28,110	13,263	14,847	28,462	13,575	14,887	31,948	15,598	16,350	33,777	16,684	17,093
03	Altos Sur	048	Jesús María	19,842	9,212	10,630	17,884	8,115	9,769	18,634	8,571	10,063	19,469	8,819	10,650
03	Altos Sur	060	Mexxicacán	6,974	3,089	3,885	6,084	2,723	3,361	6,034	2,777	3,257	5,088	2,357	2,731
03	Altos Sur	074	San Julián	14,760	6,805	7,955	12,974	5,924	7,050	15,454	7,296	8,158	15,890	7,518	8,372
03	Altos Sur	078	San Miguel el Alto	27,666	12,965	14,701	26,971	12,766	14,205	31,166	14,999	16,167	32,960	16,093	16,867
03	Altos Sur	093	Tepatitlán de Morelos	119,197	57,093	62,104	126,482	60,922	65,560	136,123	66,244	69,879	141,322	69,100	72,222
03	Altos Sur	111	Valle de Guadalupe	5,958	2,866	3,092	6,052	2,889	3,163	6,705	3,333	3,372	6,924	3,421	3,503
03	Altos Sur	117	Cañadas de Obregón*	4,407	2,032	2,375	3,978	1,858	2,120	4,152	2,015	2,137	4,110	2,020	2,090
03	Altos Sur	118	Yahualica de González Gallo	23,773	10,994	12,779	22,920	10,701	12,219	22,284	10,586	11,698	22,586	10,812	11,774
03	Altos Sur	125	San Ignacio Cerro Gordo				17,136	8,223	8,913	17,626	8,501	9,125	18,952	9,094	9,858

Se estima que para el 2020 esta población aumentará a 36 mil 426 habitantes, donde 17 mil 876 serán hombres y 18 mil 550 mujeres, manteniendo el 0.4 por ciento de la población total del estado.

El municipio en 2010 contaba con 177 localidades, de las cuales 27 eran de dos viviendas y 39 de una. La cabecera municipal de Jalostotitlán era la localidad más poblada con 24 mil 423 personas, y representaba el 76.4 por ciento de la población, le sigue San Gaspar de los Reyes (San Gaspar) con el 2.9, Fraccionamiento Solidaridad con el 2.4, Teocaltitán de Guadalupe con el 2.2 y Santa Ana de Guadalupe con el 1.0 por ciento del total municipal.

Población por sexo, porcentaje en el municipio

Jalostotitlán, Jalisco							
Clave	No.	Municipio/localidad	Población total 2000	Población 2010			
				Total	Porcentaje en el municipio	Hombres	Mujeres
		046 JALOSTOTITLÁN	28,110	31,948	100.00	15,598	16,350
0001	1	JALOSTOTITLÁN	21,291	24,423	76.4	11,911	12,512
0066	2	SAN GASPAR DE LOS REYES (SAN GASPAR)	855	939	2.9	432	507
0301	3	FRACCIONAMIENTO SOLIDARIDAD	115	757	2.4	364	393
0076	4	TEOCALTITÁN DE GUADALUPE	641	700	2.2	325	375
0071	5	SANTA ANA DE GUADALUPE	264	311	1.0	151	160

FUENTE: IIEG, Instituto de Información Estadística y Geográfica del Estado de Jalisco con base en INEGI, censos y conteos nacionales, 2000-2010

6.2. Eje medio ambiente

6.2.1. Uso de aprovechamiento de los recursos naturales

Considerando el índice de medio ambiente, que contempla aspectos como generación de residuos sólidos, deforestación, explotación de acuíferos, cobertura forestal, áreas naturales protegidas, entre otros, Jalostotitlán se ubica en el lugar 114 a nivel estatal, lo cual indica un desarrollo Muy Bajo del medio ambiente en comparación al resto de los municipios de la entidad, y la tercera posición en la región Altos Sur.

En el Índice Municipal de Medio Ambiente, 2013, destaca que Jalostotitlán se ubica en un acuífero no sobreexplotado, sobre el cual se registra un total de 7,496 viviendas particulares habitadas, de las cuales 95.33% tienen disponibilidad de agua dentro de la casa o el terreno y 96.60% cuentan con drenaje conectado a la red pública, fosa séptica u otros.

El Municipio tiene una cobertura de 17.7% de bosques, 5.1% de selvas y 54.2% destinada a la agricultura. En los últimos 25 años el municipio ha recuperado 18.56 km² de superficie con vegetación natural y presenta 3.00% de la superficie con riesgo de erosión.

En términos de residuos sólidos urbanos, el municipio participa con el 0.41% del total estatal, equivalente a 30.830 toneladas generadas por día.

Plan Municipal de Jalostotitlán

Índice municipal de medio ambiente

Jalostotitlán, Jalisco			
Nombre	Índice Municipal Medio Ambiente	Posición estatal	Categoría
Tepatitlán de Morelos	43.49	106	Muy bajo
Acatic	42.97	108	Muy bajo
Jesús María	42.84	110	Muy bajo
Jalostotitlán	41.91	114	Muy bajo
Mexticacán	41.84	115	Muy bajo
Yahualica de González Gallo	40.82	118	Muy bajo
Cañadas de Obregón	40.54	119	Muy bajo
Valle de Guadalupe	39.42	120	Muy bajo
Arandas	37.72	122	Muy bajo
San Ignacio Cerro Gordo	37.36	123	Muy bajo
San Julián	35.89	124	Muy bajo
San Miguel el Alto	34.10	125	Muy bajo

FUENTE: IIEG, Instituto de Información Estadística y Geográfica del Estado de Jalisco con información de SEMADES, 2000, 2010; SEMARNAT, 2000; CONAGUA, 2010; CONABIO, 2010; INEGI, 1982, 2005, 2007; CONAFOR, 2007; CEA, 2007; CCA, 2010.

El daño al medio ambiente nos afecta directamente ya que nuestra identidad está profundamente ligada a nuestro entorno biológico, el cual cuenta con símbolos que nos definen como individuos y sociedad, lo que nos proporciona sustento y una base para el desarrollo social y económico. De ahí la importancia de general conciencia y a través de la priorización de este tema en la agenda ambiental, a la par de la económica y social, teniendo como objetivo principal conseguir el equilibrio a través del desarrollo sustentable.

Plan Municipal de Jalostotitlán

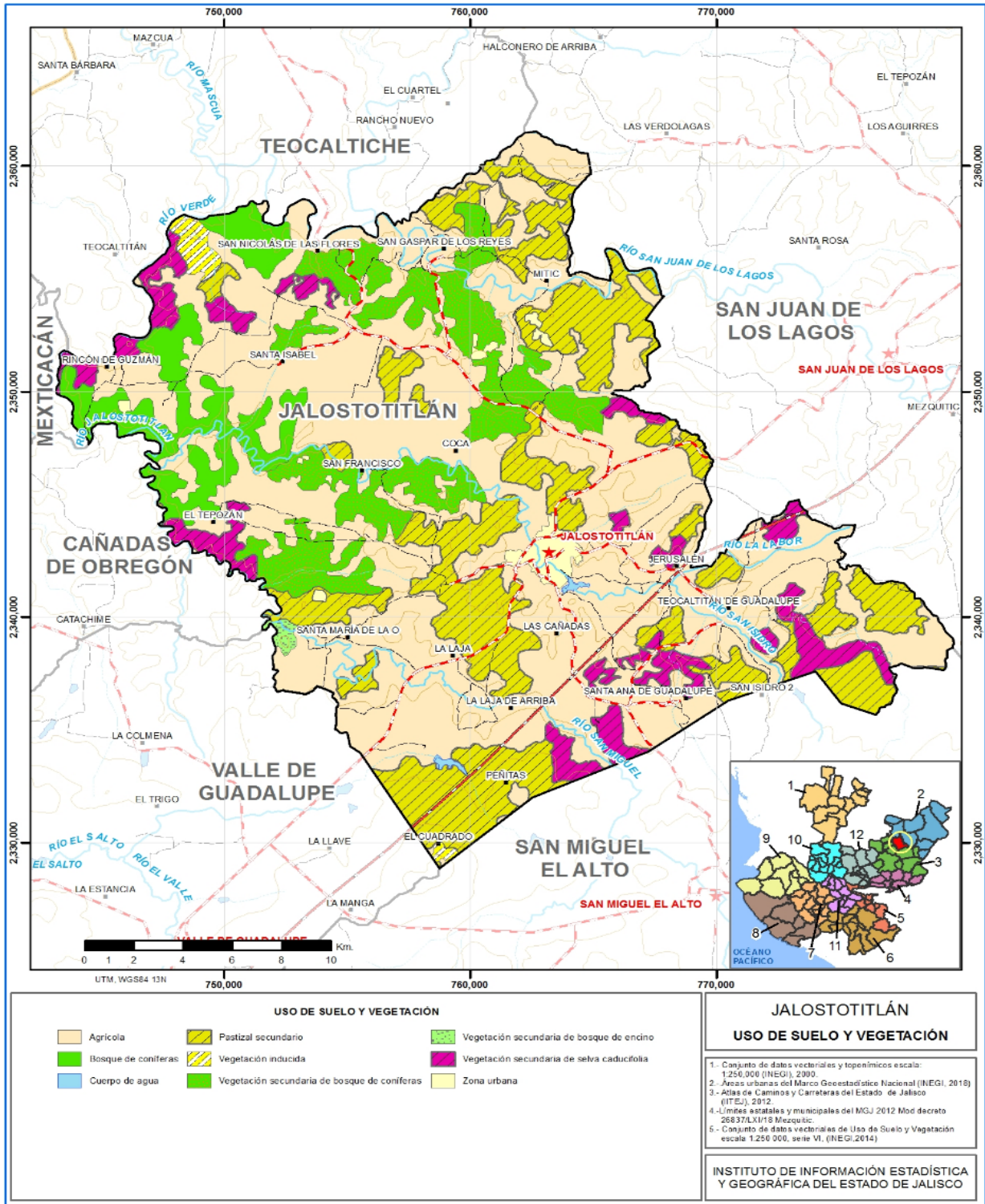

Plan Municipal de Jalostotitlán

6.2.2. Agua y reservas hidrológicas

6.2.2.1. Ríos y Presas

Las zonas con ríos son: Jalostotitlán, San Gaspar, La Laja, San Juan y San Miguel. Los arroyos de mayor importancia son: Campo Santo, Santa Ana y Grande.

Existen la laguna de Jalostotitlán y Laguna Seca; las presas: Los Capulines, Las Vaquillas y Monte Largo.

6.2.2.2. Tratamiento de aguas residuales

El municipio cuenta con 4 plantas de aguas tratadoras, distribuidas en las Delegaciones Teocaltitán de Guadalupe, Santa Ana de Guadalupe, San Gaspar de los Reyes y en la Cabecera Municipal.

6.3. Eje de desarrollo económico

6.3.1. Trabajadores asegurados en el IMSS

En los últimos años, el municipio de Jalostotitlán ha visto un crecimiento en el número de trabajadores asegurados registrados ante el IMSS, lo que se traduce en un incremento de grupos económicos. Para diciembre de 2017, el IMSS reportó un total de 2,370 trabajadores asegurados, que representa 223 trabajadores asegurados más que en diciembre de 2013.

En función de los registros del IMSS el grupo económico que más empleos registró dentro del municipio de Jalostotitlán es la Servicios de administración pública y seguridad social, que en diciembre de 2017 registró un total de 335 trabajadores concentrando el 14.1% del total de trabajadores asegurados en el municipio. Este grupo económico presentó un aumento de 23 trabajadores de diciembre de 2013 a diciembre de 2017.

El segundo grupo económico con más trabajadores asegurados es la Elaboración de alimentos, que para diciembre de 2017 registró 331, representando el 14.0% del total de trabajadores asegurados a dicha fecha. De diciembre de 2013 a diciembre de 2017 este grupo tuvo un aumento de 128 trabajadores asegurados

Plan Municipal de Jalostotitlán

Trabajadores asegurados en el IMSS Por grupo económico

Jalostotitlán, Jalisco. 2013 - 2017							
Grupos económicos	Dic 2013	Dic 2014	Dic 2015	Dic 2016	Dic 2017	% Part 2017	Var. Abs. 2013- 2017
Servicios de administración pública y seguridad social.	312	316	337	329	335	14.1%	23
Elaboración de alimentos.	203	217	238	283	331	14.0%	128
Compraventa de alimentos, bebidas y productos del tabaco.	152	154	157	171	186	7.8%	34
Fabricación de productos metálicos, excepto maquinaria y equipo.	93	107	187	184	155	6.5%	62
Compraventa de gases, combustibles y lubricantes.	143	113	120	136	151	6.4%	8
Confección de prendas de vestir, otros artículos base textiles y materiales diversos, excepto calzado.	159	161	158	147	142	6.0%	-17
Preparación y servicio de alimentos y bebidas.	23	84	93	109	122	5.1%	99
Compraventa de materias primas, materiales y auxiliares.	78	84	84	89	115	4.9%	37
Servicios de enseñanza, investigación científica y difusión cultural.	88	90	95	94	96	4.1%	8
Fabricación de calzado e industria del cuero.	79	80	95	96	92	3.9%	13
Otras	817	826	575	667	645	27.2%	-172
Total	2,147	2,232	2,139	2,305	2,370	100.00%	223

FUENTE: IIEG, Instituto de Información Estadística y Geográfica del Estado de Jalisco; con base a datos proporcionados por el IMSS

Trabajadores asegurados en el IMSS

Región Ciénega

Dentro de la región Altos Sur, Jalostotitlán se presenta como el sexto municipio con mayor número de trabajadores asegurados concentrando el 4.24% del total de estos en diciembre de 2017.

De diciembre de 2013 a diciembre de 2017, el municipio de Jalostotitlán registró un incremento real en el número de trabajadores en la región Altos sur, pasando de 2,147 asegurados en 2013, a 2,370 asegurados en diciembre de 2017, incrementando en 223 trabajadores durante el total del periodo y registrando una tasa de crecimiento de 10.4%.

Plan Municipal de Jalostotitlán

Trabajadores asegurados

Región Altos Sur de Jalisco. 2013 - 2017										
Altos Sur	2013	2014	2015	2016	2017	% Part. 2017	Var. Abs. Dic 2013-2017	Var % 2013 - 2017	IDM-E ¹	IDM ²
Acatic	2,933	3,293	3,495	3,849	4,364	7.81%	1,431	48.8%	7	18
Arandas	7,484	8,426	9,225	9,266	9,817	17.56%	2,333	31.2%	20	30
Jalostotitlán	2,147	2,232	2,139	2,305	2,370	4.24%	223	10.4%	30	23
Jesús María	1,476	1,539	1,525	1,663	1,672	2.99%	196	13.3%	37	58
Mexxicacán	9	9	7	11	11	0.02%	2	22.2%	117	121
San Julián	565	581	577	642	680	1.22%	115	20.4%	50	62
San Miguel el Alto	3,310	3,585	3,786	3,836	3,814	6.82%	504	15.2%	18	29
Tepatitlán de Morelos	26,436	26,677	28,359	29,371	30,265	54.14%	3,829	14.5%	8	8
Valle de Guadalupe	512	1,360	1,470	1,474	1,566	2.80%	1,054	205.9%	25	40
Cañadas de Obregón	79	68	25	20	17	0.03%	-62	-78.5%	88	76
Yahualica de González Gallo	1,082	487	455	431	522	0.93%	-560	-51.8%	70	84
San Ignacio Cerro Gordo	774	748	781	782	800	1.43%	26	3.4%	0	0
Total	46,807	49,005	51,844	53,650	55,898	100.00%	9,091	19.42%		

¹ IDM-E: Índice de desarrollo municipal del aspecto económico, lugar que ocupa con respecto de los 125 municipios de Jalisco.

² IDM: Índice de desarrollo municipal, lugar que ocupa con respecto de los 125 municipios de Jalisco.

FUENTE: IIEG, Instituto de Información Estadística y Geográfica del Estado de Jalisco; con base a datos proporcionados por el IMSS

El índice de desarrollo municipal conjunta una serie de variables económicas, institucionales, sociales y de medio ambiente, para proporcionar un indicador que permite identificar la posición que ocupa el municipio en el plano estatal, es decir, comparar la situación del municipio con relación a los demás municipios de la misma región y con los municipios del resto del estado.

Jalostotitlán se ubica en la posición número 23 en el índice de desarrollo municipal (IDM) del total de los 125 municipios del estado. Dentro de la región Altos Sur, Tepatitlán de Morelos es el municipio con el índice más alto al ubicarse en la posición número 8 del total de municipios de Jalisco. En contraparte, Mexxicacán se ubica en el lugar 121.

Por su parte, el índice de desarrollo municipal del aspecto económico (IDM-E), engloba las variables de producción, producción agropecuaria, trabajadores asegurados, y población ocupada, para dar un elemento que permita monitorear la situación de desarrollo económico que tiene el municipio y así poder compararlo con el resto de los municipios del estado. Este indicador que se pondera en función del tamaño de la población, es menos favorable para el

Plan Municipal de Jalostotitlán

municipio de Jalostotitlán al ubicarlo en la posición 30, y ser el sexto municipio mejor posicionado de los municipios que conforman la región Altos Sur.

6.3.2. Unidad económica

Número de empresas

Conforme a la información del Directorio Estadístico Nacional de Unidades Económicas (DENUE) de INEGI, el municipio de Jalostotitlán cuenta con 1,628 unidades económicas al mes de Noviembre de 2017 y su distribución por sectores revela un predominio de unidades económicas dedicadas al comercio, siendo estas el 44.7% del total de las empresas en el municipio.

Distribución de las unidades económicas. Jalostotitlán 2017 Noviembre

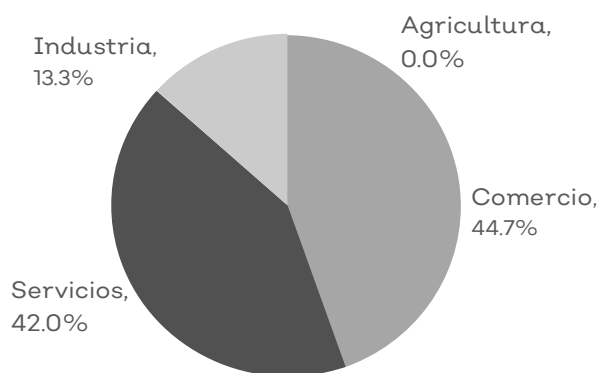

FUENTE: IIEG, Instituto de Información Estadística y Geográfica del Estado de Jalisco; con información de INEGI, DENUE.

6.3.3. Desarrollo Rural

6.3.3.1. Valor de la producción Agrícola

Agricultura y ganadería

En nuestro municipio se cultiva maíz, frijol, sorgo, alfalfa y chile seco. El valor de la producción agrícola en Jalostotitlán ha presentado diversas fluctuaciones durante el periodo 2012–2016, habiendo registrado su nivel más alto en 2016. El valor de la producción agrícola de Jalostotitlán de 2012 representó apenas el

Plan Municipal de Jalostotitlán

0.3% del total de producción agrícola estatal, presentando su máximas participación en 2014 y 2016 aportando el 0.4% del total estatal en dichos años.

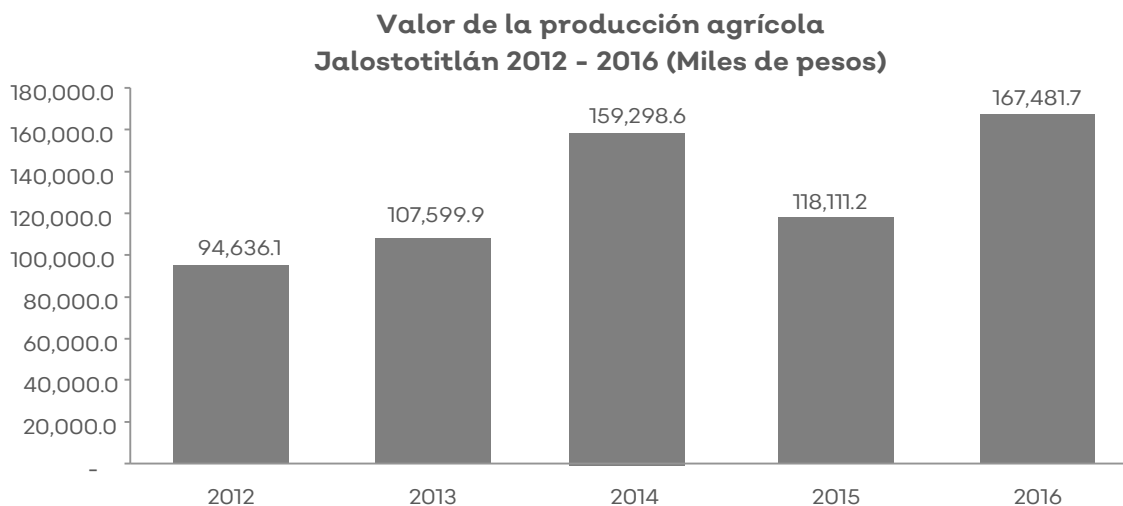

FUENTE: IIEG, Instituto de Información Estadística y Geográfica del Estado de Jalisco; información de SIAP / SAGARPA - OEIDRUS.

La producción ganadera en Jalostotitlán ha mantenido una tendencia creciente durante el periodo 2012-2016, siendo el ejercicio de 2016 el año en el que se ha registrado el mayor valor de la producción ganadera en el municipio. En este mismo año, la producción ganadera de Jalostotitlán representó el 2.1% del total de la producción ganadera estatal, siendo esta su mayor aportación en los últimos años.

Plan Municipal de Jalostotitlán

Valor de la producción ganadera
Jalostotitlán 2012 - 2016 (Miles de pesos)

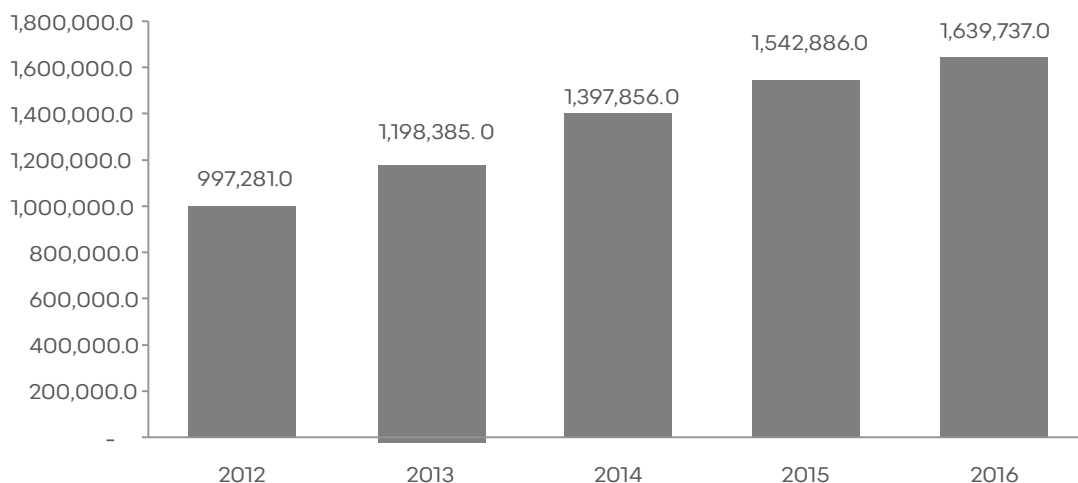

FUENTE: IIEG, Instituto de Información Estadística y Geográfica del Estado de Jalisco; información de SIAP / SAGARPA - OEIDRUS.

6.3.4. Caminos y carreteras

6.3.4.1. Conectividad

Jalostotitlán, Jalisco			
Infraestructura			Descripción
Infraestructura (km)	Carreteras	105.1	El municipio se encuentra en el cuarto lugar de la región Altos Sur, registrando grado alto de conectividad en caminos y carreteras.
	Caminos	178.0	

FUENTE: IIEG, Instituto de Información Estadística y Geográfica del Estado de Jalisco Atlas de Caminos y Carreteras del Estado de Jalisco 2012, Conectividad 2012. Mapa General del Estado de Jalisco 2012. Censo de Población y Vivienda 2000 y 2010, INEGI. Siete servicios básicos, CDTR-IIEG, 2009.

Plan Municipal de Jalostotitlán

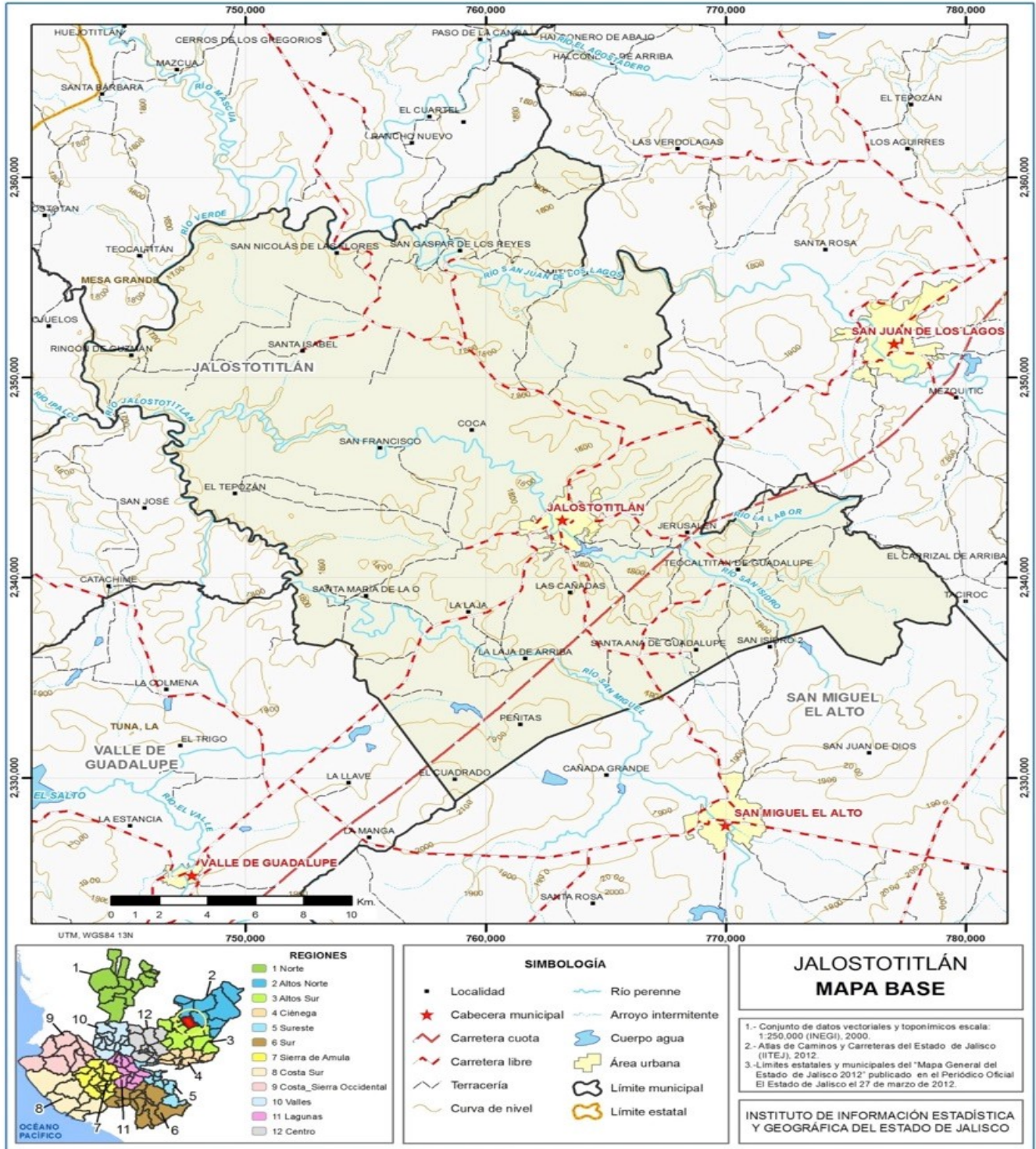

FUENTE: IIEG, Instituto de Información Estadística y Geográfica del Estado de Jalisco; 2015.
Instituto de Información Estadística y Geográfica

Plan Municipal de Jalostotitlán

6.3.5.1. Valor censal bruto

El valor agregado censal bruto se define como: “el valor de la producción que se añade durante el proceso de trabajo por la actividad creadora y de transformación del personal ocupado, el capital y la organización (factores de la producción), ejercida sobre los materiales que se consumen en la realización de la actividad económica.” En resumen, esta variable se refiere al valor de la producción que añade la actividad económica en su proceso productivo.

Los censos económicos 2014, registraron que, en el municipio de Jalostotitlán, los tres subsectores más importantes en la generación de valor agregado censal bruto fueron el Comercio al por menor de abarrotes, alimentos, bebidas, hielo y tabaco; la industria alimentaria; y la Industria de las bebidas y del tabaco que generaron en conjunto el 39.7% del total del valor agregado censal bruto registrado en 2009 en el municipio.

El subsector del Comercio al por menor de abarrotes, alimentos, bebidas, hielo y tabaco, que concentró el 15.0% del valor agregado censal bruto en 2014, registró el mayor crecimiento real pasando de 25 millones 736 mil pesos en 2009 a 52 millones 934 mil pesos en 2014.

Subsectores con mayor valor agregado censal bruto (VACB)

Jalostotitlán, 2009 y 2014. (Miles de pesos).				
Subsector	2009	2014	% Part 2014	Var % 2009- 2014
461 Comercio al por menor de abarrotes, alimentos, bebidas, hielo y tabaco	25,736	52,934	15.02%	0.00%
311 Industria alimentaria	44,979	44,269	12.56%	-1.58%
312 Industria de las bebidas y del tabaco	-102	42,733	12.12%	-41995.10%
434 Comercio al por mayor de materias primas agropecuarias y forestales, para la industria, y materiales de desecho	11,784	30,583	8.68%	159.53%
468 Comercio al por menor de vehículos de motor, refacciones, combustibles y lubricantes	12,718	27,444	7.79%	115.79%
316 Curtido y acabado de cuero y piel, y fabricación de productos de cuero, piel y materiales sucedáneos	17191	26,147	7.42%	52.10%
431 Comercio al por mayor de abarrotes, alimentos, bebidas, hielo y tabaco	36,134	20,076	5.69%	-44.44%
722 Servicios de preparación de alimentos y bebidas	15679	17,143	4.86%	9.34%
332 Fabricación de productos metálicos	2,605	9,190	2.61%	0.00%
315 Fabricación de prendas de vestir	7,173	8,472	2.40%	18.11%
611 Servicios educativos	4,515	8,177	2.32%	81.11%
Otros	118,249	65,353	18.54%	-44.73%
Total	296,661	352,521	100.00%	18.83%

FUENTE: IIEG, Instituto de Información Estadística y Geográfica del Estado de Jalisco; con base a datos proporcionados por el INEGI.

Plan Municipal de Jalostotitlán

6.3.6. Desarrollo Turístico

6.3.6.1. principales atractivos del municipio

Monumentos Históricos:

El Templo Parroquial de la Virgen de la Asunción, el Templo del Sagrado Corazón, el Santuario de Guadalupe, Mercado Municipal, el Portal de la Unión, el Palacio Municipal y el Centro histórico.

Zonas Arqueológicas:

En la localidad de Teocaltitán de Guadalupe existen vestigios de una zona arqueológica.

Pinturas:

Los murales pintados en la Parroquia de Nuestra Señora de la Asunción. El mural de Alfredo Soto, pintado en el Palacio Municipal.

Fiestas:

Las fiestas de la Virgen de la Asunción que se celebra del 1 al 17 de agosto. El carnaval que se realiza durante el mes de febrero.

Artesanía:

Se fabrican muebles y diversos objetos de madera con incrustaciones de cedro o mezquite, artesanía textil, principalmente bordados, deshilados, macramé y marquetería.

Plan Municipal de Jalostotitlán

6.4. Desarrollo Social

6.4.1. Salud

6.4.1.1. Cobertura de servicios de salud

Iter, 2005: Servicios de Salud				
Población sin derechohabiencia a servicios de salud	Población derechohabiente a servicios de salud	Población derechohabiente del imss	Población derechohabiente del issste	Población derechohabiente por el seguro popular
20,538	7,264	5,411	520	1,242

Iter, 2010: Servicios de Salud					
Población sin derechohabiencia a servicios de salud	Población derechohabiente a servicios de salud	Población derechohabiente del imss	Población derechohabiente del issste	Población derechohabiente del issste estatal	Población derechohabiente del seguro popular o Seguro Médico para una Nueva Generación
16,584	15,283	7,380	530	42	7,169

Iter, 2015: Servicios de Salud								
Población derechohabiente a servicios de salud	IMSS	ISSSTE e ISSSTE Estatal	Pemex, Defensa o Marina	Seguro Popular o para una Nueva Generación ¹	Institución privada	Otra institución ²	Población sin derechohabiencia a servicios de salud	No especificado Total
24316	7558	684	0	16113	88	32	9366	95

Plan Municipal de Jalostotitlán

6.4.1.2. Morbilidad y mortalidad

Nacimientos ocurridos, 1990 - 2014					Nacimientos registrados, 1990 - 2014				
Año	Total	Hombres	Mujeres	No Especificado	Año	Total	Hombres	Mujeres	No Especificado
1990	630	308	322	0	1990	738	370	368	0
1991	615	329	286	0	1991	754	390	364	0
1992	685	349	336	0	1992	808	402	406	0
1993	700	362	338	0	1993	815	418	397	0
1994	674	327	347	0	1994	807	398	409	0
1995	643	333	310	0	1995	756	384	372	0
1996	614	322	292	0	1996	733	389	344	0
1997	573	283	290	0	1997	691	337	354	0
1998	599	284	315	0	1998	774	375	399	0
1999	550	277	273	0	1999	675	335	340	0
2000	564	286	278	0	2000	708	357	351	0
2001	563	284	279	0	2001	750	390	360	0
2002	594	308	285	1	2002	779	395	382	2
2003	574	309	265	0	2003	749	397	352	0
2004	550	317	233	0	2004	741	406	335	0
2005	508	267	240	1	2005	672	346	325	1
2006	540	261	279	0	2006	730	364	366	0
2007	550	291	259	0	2007	729	375	354	0
2008	544	291	253	0	2008	695	357	338	0
2009	581	313	268	0	2009	744	395	349	0
2010	624	332	292	0	2010	772	409	363	0
2011	597	306	291	0	2011	723	363	360	0
2012	612	322	290	0	2012	757	394	363	0
2013	575	299	276	0	2013	711	373	338	0
2014	594	312	282	0	2014	748	390	358	0

Defunciones fetales					
2009	2010	2011	2012	2013	2014
11	14	7	7	3	9

Defunciones generales						
	2009	2010	2011	2012	2013	2014
Total	149	170	208	167	195	188
Hombres	83	85	110	94	102	100
Mujeres	66	85	98	73	93	88
No especificado	0	0	0	0	0	0

Fuente: Instituto de Formación Estadística y Geográfica,
<https://www.ieg.gob.mx/sicis/index.php#ieg>

Plan Municipal de Jalostotitlán

6.4.2. Vivienda

6.4.2.1. Cobertura de servicios básicos (agua, drenaje, electricidad, computadora, teléfono, celular e internet)

Iteer, 2000: Viviendas															
Total de viviendas habitadas	Viviendas particulares habitadas	Ocupantes en viviendas particulares	Promedio de ocupantes en viviendas particulares	Promedio de ocupantes por cuarto en viviendas particulares	Viviendas particulares habitadas con paredes de material de desecho y lámina de cartón	Viviendas particulares habitadas con techos de material de desecho y lámina de cartón	Viviendas particulares habitadas con piso de material diferente de tierra	Viviendas particulares habitadas con un dormitorio	Viviendas particulares habitadas con 2 a 5 cuartos (no incluye cocina exclusiva)	Viviendas particulares habitadas con dos cuartos incluyendo la cocina	Viviendas particulares habitadas con un solo cuarto	Viviendas particulares habitadas que utilizan gas para cocinar	Viviendas particulares habitadas que utilizan leña para cocinar	Viviendas particulares habitadas que utilizan carbón para cocinar	Viviendas particulares habitadas que utilizan petróleo para cocinar
6,057	5,971	27,733	4.64	1.32	3	11	5,845	382	4,960	399	95	5,424	506	3	1
Viviendas particulares habitadas que disponen de servicio sanitario exclusivo	Viviendas particulares habitadas que disponen de agua entubada	Viviendas particulares habitadas que disponen de drenaje	Viviendas particulares habitadas que disponen de energía eléctrica	Viviendas particulares habitadas que sólo disponen de drenaje y agua entubada	Viviendas particulares habitadas que sólo disponen de drenaje y energía eléctrica	Viviendas particulares habitadas que sólo disponen de agua entubada, drenaje y energía eléctrica	Viviendas particulares habitadas que disponen de agua entubada, drenaje y energía eléctrica	Viviendas particulares habitadas que no disponen de agua entubada, drenaje ni energía eléctrica	Viviendas particulares habitadas propias	Viviendas particulares habitadas propias pagadas	Viviendas particulares habitadas propias pagándose	Viviendas particulares habitadas rentadas	Viviendas particulares habitadas con todos los bienes	Viviendas particulares habitadas sin ningún bien	Viviendas particulares habitadas que disponen de radio o radiograbadora
5,324	5,295	5,310	5,800	5,010	5,276	5,241	4,987	98	3,523	3,309	130	1,562	152	70	5,303
Viviendas particulares habitadas que disponen de televisión	Viviendas particulares habitadas que disponen de videocasetera	Viviendas particulares habitadas que disponen de refrigerador	Viviendas particulares habitadas que disponen de lavadora	Viviendas particulares habitadas que disponen de teléfono	Viviendas particulares habitadas que disponen de calentador de agua (boiler)	Viviendas particulares habitadas que disponen de automóvil o camioneta propia									
5,364	2,344	4,843	4,059	2,013	4,124	2,689									

Iteer, 2005: Viviendas															
Total de viviendas habitadas	Viviendas particulares habitadas	Ocupantes en viviendas particulares habitadas	Promedio de ocupantes en viviendas particulares habitadas	Promedio de ocupantes por cuarto en viviendas particulares habitadas	Viviendas particulares habitadas con piso de material diferente de tierra	Viviendas particulares habitadas con piso de tierra	Viviendas particulares habitadas con un dormitorio	Viviendas particulares habitadas con dos dormitorios y más	Viviendas particulares habitadas con un solo cuarto	Viviendas particulares habitadas con dos cuartos	Viviendas particulares habitadas con 3 cuartos y más	Viviendas particulares habitadas que disponen de excusado o sanitario	Viviendas particulares habitadas que disponen de agua entubada de la red pública	Viviendas particulares habitadas que no disponen de agua entubada de la red pública	Viviendas particulares habitadas que disponen de drenaje
6,465	6,463	28,445	4	1	6,248	66	1,728	4,592	98	474	5,748	5,918	5,575	744	5,907
Viviendas particulares habitadas que no disponen de drenaje	Viviendas particulares habitadas que disponen de energía eléctrica	Viviendas particulares habitadas que disponen de agua entubada de la red pública, drenaje y energía eléctrica	Viviendas particulares habitadas que no disponen de agua entubada de la red pública, drenaje ni energía eléctrica	Viviendas particulares habitadas sin ningún bien	Viviendas particulares habitadas que disponen de televisión	Viviendas particulares habitadas que disponen de refrigerador	Viviendas particulares habitadas que disponen de lavadora	Viviendas particulares habitadas que disponen de computadora							
413	6,219	5,385	40	96	6,012	5,829	5,165	731							

Plan Municipal de Jalostotitlán

Iter, 2010: Viviendas															
Total de viviendas habitadas	Total de viviendas particulares	Viviendas particulares habitadas	Viviendas particulares deshabitadas	Viviendas particulares de uso temporal	Ocupantes en viviendas particulares habitadas	Promedio de ocupantes en viviendas particulares habitadas	Promedio de ocupantes por cuarto en viviendas particulares habitadas	Viviendas particulares habitadas con piso de material diferente de tierra	Viviendas particulares habitadas con piso de tierra	Viviendas particulares habitadas con un dormitorio	Viviendas particulares habitadas con dos dormitorios y más	Viviendas particulares habitadas con un solo cuarto	Viviendas particulares habitadas con dos cuartos	Viviendas particulares habitadas con 3 cuartos y más	Viviendas particulares habitadas que disponen de luz eléctrica
7,594	9,945	7,585	1,304	1,056	31,817	4.19	0.95	7,466	94	2,056	5,508	115	534	6,907	7,499
Viviendas particulares habitadas que no disponen de luz eléctrica	Viviendas particulares habitadas que disponen de agua entubada en el ámbito de la vivienda	Viviendas particulares habitadas que no disponen de agua entubada en el ámbito de la vivienda	Viviendas particulares habitadas que disponen de excusado o sanitario	Viviendas particulares habitadas que disponen de drenaje	Viviendas particulares habitadas que no disponen de drenaje	Viviendas particulares habitadas que disponen de luz eléctrica, agua entubada de la red pública y drenaje	Viviendas particulares habitadas sin ningún bien	Viviendas particulares habitadas que disponen de radio	Viviendas particulares habitadas que disponen de televisor	Viviendas particulares habitadas que disponen de refrigerador	Viviendas particulares habitadas que disponen de lavadora	Viviendas particulares habitadas que disponen de automóvil o camioneta	Viviendas particulares habitadas que disponen de computadora	Viviendas particulares habitadas que disponen de línea telefónica fija	Viviendas particulares habitadas que disponen de teléfono celular
68	7,201	362	7,330	7,310	239	7,031	47	6,138	7,263	7,074	6,378	4,767	1,629	3,028	5,364
Viviendas particulares habitadas que disponen de internet															
1,090															

6.4.3 Educación

INDICADORES EDUCATIVOS POR MUNICIPIO

MUNICIPIO: 046 JALOSTOTITLAN

NIVEL: PREESCOLAR

CICLO	COBERTURA	DEMANDA POTENCIAL
2005-2006	62.82 %	63.5 %
2006-2007	61.24 %	65.48 %
2007-2008	58.97 %	64.83 %
2008-2009	55.99 %	62.62 %
2009-2010	55.6 %	62.54 %
2010-2011	55.31 %	61.31 %
2011-2012	54.58 %	60.78 %
2012-2013	53.19 %	59.25 %
2013-2014	54.57 %	60.1 %

NIVEL: PRIMARIA

CICLO	COBERTURA	DEMANDA POTENCIAL	DESERCIÓN TOTAL	DESERCIÓN INTRA	REPROBACIÓN	EFICIENCIA TERMINAL
2005-2006	89.16 %	85.13 %	1.8 %	2.62 %	4.97 %	82.64 %
2006-2007	96.96 %	100 %	2.6 %	2.76 %	6.02 %	86.91 %
2007-2008	99.5 %	100 %	2.54 %	1.48 %	6.32 %	88.15 %
2008-2009	100 %	100 %	1.29 %	1.22 %	5.81 %	86.94 %
2009-2010	100 %	100 %	1.61 %	1.5 %	5.39 %	92.69 %
2010-2011	94.93 %	100 %	1.51 %	1.65 %	4.74 %	89.15 %
2011-2012	95.23 %	99.76 %	2.53 %	2.39 %	4.85 %	87.32 %
2012-2013	91.36 %	97.30 %	1.23 %	1.33 %	1.31 %	92.85 %
2013-2014	88.98 %	95.71 %	N.D. %	N.D. %	N.D. %	N.D. %

Plan Municipal de Jalostotitlán

NIVEL: SECUNDARIA

CICLO	COBERTURA	DEMANDA POTENCIAL	ABSORCIÓN	DESERCIÓN TOTAL	DESERCIÓN INTRA	REPROBACIÓN SIN REGULARIZADOS	REPROBACIÓN CON REGULARIZADOS	EFICIENCIA TERMINAL
2005-2006	67.92 %	81.64 %	80 %	13.08 %	6.05 %	20.29 %	13.76 %	64.08 %
2006-2007	72.82 %	82.86 %	82.56 %	12.75 %	5.52 %	21.44 %	13.34 %	63.22 %
2007-2008	77.92 %	85.55 %	88.75 %	13.46 %	6.39 %	17.9 %	13.95 %	63.52 %
2008-2009	80.07 %	82.58 %	82.72 %	9.38 %	4.06 %	15.67 %	9.36 %	76.53 %
2009-2010	84.14 %	89.41 %	93.47 %	12.87 %	7.14 %	15.94 %	10.19 %	63.93 %
2010-2011	77.28 %	86.07 %	91.32 %	10.67 %	6.10 %	12.64 %	9.06 %	72.68 %
2011-2012	78.53 %	89.11 %	95.48 %	9.62 %	6.02 %	10.69 %	8.05 %	68.83 %
2012-2013	83.76 %	87.79 %	89.04 %	10.74 %	6.58 %	9.95 %	7.11 %	76.86 %
2013-2014	86.59 %	87.87 %	91.78 %	N.D. %	N.D. %	N.D. %	N.D. %	N.D. %

NIVEL: EDUC. MEDIA SUPERIOR

CICLO	COBERTURA	DEMANDA POTENCIAL	ABSORCIÓN	DESERCIÓN TOTAL	DESERCIÓN INTRA	REPROBACIÓN SIN REGULARIZADOS	REPROBACIÓN CON REGULARIZADOS	EFICIENCIA TERMINAL
2005-2006	20.89 %	68.32 %	59.29 %	15.28 %	16.58 %	26.71 %	4.66 %	52.35 %
2006-2007	24.47 %	75.08 %	70.16 %	14.6 %	15.71 %	30.71 %	4.99 %	58 %
2007-2008	29.36 %	80.77 %	79.41 %	0 %	18.27 %	11.96 %	1.13 %	100 %
2008-2009	54.96 %	100 %	100 %	12.33 %	10.06 %	23.79 %	4.82 %	100 %
2009-2010	60.6 %	92.4 %	100 %	9.75 %	9.3 %	16.67 %	1.48 %	100 %
2010-2011	54.48 %	92.93 %	100 %	11.24 %	6.46 %	14.85 %	6.81 %	66.97 %
2011-2012	55.40 %	94.61 %	100.00 %	11.22 %	7.06 %	12.63 %	5.76 %	66.52 %
2012-2013	55.14 %	92.44 %	100 %	10.1 %	4.76 %	21.03 %	14.72 %	75.85 %
2013-2014	56.25 %	92.39 %	100 %	N.D. %	N.D. %	N.D. %	N.D. %	N.D. %

Fuente: Secretaria de Educación, Gobierno del Estado de Jalisco,
<http://indicadores.sej.gob.mx/municipio/datos.php?municipio=046&nivel=4&NomNiv=EDUC.%MEDIA%SUPERIOR>

6.4. 4. Pobreza y desigualdad

6.4.4.1. Pobreza multidimensional

La pobreza, está asociada a condiciones de vida que vulneran la dignidad de las personas, limitan sus derechos y libertades fundamentales, impiden la satisfacción de sus necesidades básicas e imposibilitan su plena integración social. De acuerdo con esta concepción, una persona se considera en situación de pobreza multidimensional cuando sus ingresos son insuficientes para adquirir los bienes y los servicios que requiere para satisfacer sus necesidades y presenta carencia en al menos uno de los siguientes seis indicadores: rezago educativo, acceso a los servicios de salud, acceso a la seguridad social calidad y espacios de la vivienda servicios básicos en la vivienda.

La nueva metodología para medir el fenómeno de la pobreza fue desarrollada por el CONEVAL y permite profundizar en el estudio de la pobreza, ya que además de medir los ingresos, como tradicionalmente se realizaba, se analizan las carencias sociales desde una óptica de los derechos sociales.

Plan Municipal de Jalostotitlán

Estos componentes permitirán dar un seguimiento puntual de las carencias sociales y al bienestar económico de la población, además de proporcionar elementos para el diagnóstico y seguimiento de la situación de la pobreza en nuestro país, desde un enfoque novedoso y consistente con las disposiciones legales aplicables y que retoma los desarrollos académicos recientes en materia de medición de la pobreza.

En términos generales de acuerdo a su ingreso y a su índice de privación social se proponen la siguiente clasificación:

Pobres multidimensionales. - Población con ingreso inferior al valor de la línea de bienestar y que padece al menos una carencia social.

Vulnerables por carencias sociales. - Población que presenta una o más carencias sociales, pero cuyo ingreso es superior a la línea de bienestar.

Vulnerables por ingresos. - Población que no presenta carencias sociales y cuyo ingreso es inferior o igual a la línea de bienestar.

No pobre multidimensional y no vulnerable. - Población cuyo ingreso es superior a la línea de bienestar y que no tiene carencia social alguna.

Plan Municipal de Jalostotitlán

Jalostotitlán, 2010-2015						
Indicadores de incidencia	Porcentaje		Personas		Carencias promedio	
	2010	2015	2010	2015	2010	2015
Pobreza multidimensional						
Población en situación de pobreza multidimensional	48.7	42.1	17,066	15,028	2.5	2.0
moderada	39.9	38.5	14,010	13,723	2.3	1.9
extrema	8.7	3.7	3,057	1,304	3.5	3.5
Población vulnerable por carencias sociales	40.8	40.1	14,311	14,305	2.4	1.9
Población vulnerable por ingresos	3.1	5.2	1,083	1,860		
Población no pobre multidimensional y no vulnerable	7.4	12.5	2,607	4,461		
Privación social						
Población con al menos una carencia social	89.5	82.3	31,377	29,333	2.5	2.0
Población con al menos tres carencias sociales	38.2	19.0	13,390	6,758	3.5	3.3
Indicadores de carencias sociales						
Rezago educativo	35.9	31.0	12,596	11,067	3.1	2.4
Acceso a los servicios de salud	53.1	25.7	18,632	9,168	2.9	2.6
Acceso a la seguridad social	78.6	70.4	27,547	25,082	2.6	2.1
Calidad y espacios de la vivienda	4.2	6.2	1,472	2,225	4.0	3.0
Acceso a los servicios básicos en la vivienda	30.9	17.7	10,851	6,327	3.1	2.8
Acceso a la alimentación	17.0	9.5	5,965	3,388	3.1	2.9
Bienestar						
Población con un ingreso inferior a la línea de bienestar mínimo	19.8	12.3	6,946	4,373	2.5	2.0
Población con un ingreso inferior a la línea de bienestar	51.8	47.4	18,150	16,887	2.4	1.8

Fuente: Elaborado por el IIEG con base en estimaciones del CONEVAL con base en el MCS-ENIGH 2010, la muestra del Censo de Población y Vivienda 2010, el Modelo Estadístico 2015 para la continuidad del MCS-ENIGH y la Encuesta Intercensal 2015.

En la tabla se muestra los datos actualizados a 2015 del porcentaje y número de personas en situación de pobreza, vulnerable por carencias sociales, vulnerable por ingresos y; no pobre y no vulnerable en Jalostotitlán el 42.1 por ciento de la población se encuentra en situación de pobreza, es decir 15 mil 028 personas comparten esta situación en el municipio, así mismo el 40.1 por ciento (14,305 personas) de la población es vulnerable por carencias sociales; el 5.2 por ciento es vulnerable por ingresos y 12.5 por ciento es no pobre y no vulnerable.

Es importante agregar que en 2010 el 8.7 por ciento de Jalostotitlán presentó pobreza extrema para el 2015 disminuyó a 3.7 por ciento, es decir mil 304 personas (2015); por otro lado, en 2010 un 39.9 por ciento de la población estaba en pobreza moderada (14,010 personas) y para 2015 disminuyó su porcentaje a 38.5 por ciento, sin embargo, en datos absolutos aumentó a 13,723 habitantes.

Plan Municipal de Jalostotitlán

De los indicadores de carencias sociales en 2015, destaca que el acceso a la seguridad social es la más alta con un 70.4 por ciento, que en términos relativos se trata de 25 mil 082 habitantes. El que menos porcentaje acumula es el de calidad y espacios de la vivienda, con el 6.2 por ciento.

**Porcentaje de población con pobreza multidimensional por municipio.
Jalisco, 2015**

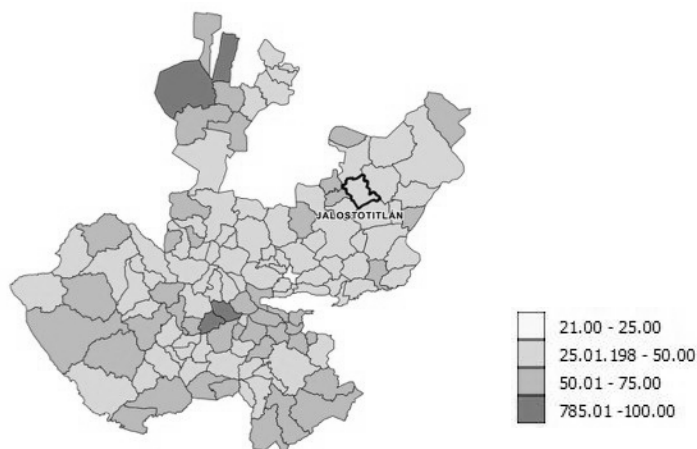

FUENTE: IIEG, con base en estimaciones del CONEVAL con base en el Modelo Estadístico 2015 para la continuidad del MCSENIGH y la Encuesta Intercensal 2015.

6.4.5. Marginación

La construcción del índice para las entidades federativas, regiones y municipios considera cuatro dimensiones estructurales de la marginación: falta de acceso a la educación (población analfabeta de 15 años o más y población sin primaria completa de 15 años o más), residencia en viviendas inadecuadas (sin disponibilidad de agua entubada, sin drenaje ni servicio sanitario exclusivo, con piso de tierra, sin disponibilidad de energía eléctrica y con algún nivel de hacinamiento), percepción de ingresos monetarios insuficientes (ingresos hasta 2 salarios mínimos) y residir en localidades pequeñas con menos de 5 mil habitantes.

En el siguiente mapa se presentan los indicadores que componen el índice de marginación para el 2015 del municipio. En donde se ve que Jalostotitlán cuenta con un grado de marginación bajo y que la mayoría de sus carencias están muy similares a las del promedio estatal; destaca que la población de 15 años o más sin primaria completa asciende al 23.7 por ciento, y que el 40.0 por ciento de la población no gana ni dos salarios mínimos.

Plan Municipal de Jalostotitlán

Índice de marginación por municipio. Jalisco, 2015

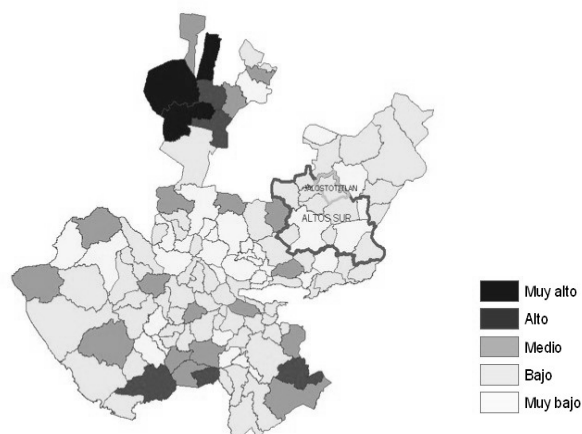

FUENTE: IIEG, Instituto de Información Estadística y Geográfica del Estado de Jalisco con base en estimaciones del CONAPO, 2015

A nivel localidad, se tiene que mayoría de las principales localidades del municipio tienen grado de marginación bajo a excepción de Fraccionamiento Solidaridad que tiene grado de marginación muy bajo y Santa Ana de Guadalupe con marginación media. En particular se ve que Teocaltitán de Guadalupe que tiene los más altos porcentajes de población analfabeta (7.5%) y sin primaria completa (35.6%)

Grado de marginación e indicadores sociodemográficos

Jalostotitlán, 2010							
Municipio / Localidad		Grado	% Población de 15 años o más analfabeta	% Población de 15 años o más sin primaria completa	% Población en localidades con menos de 5000 habitantes	% Población ocupada con ingreso de hasta 2 salarios mínimos	% Viviendas particulares habitadas que no disponen de refrigerador
Clave	Nombre						
	Jalisco	Bajo	3.6	14.9	17.5	29.4	
046	Jalostotitlán	Bajo	6.1	23.7	23.6	40.0	
0001	Jalostotitlán	Bajo	6.3	27.0			6.2
0066	San Gaspar de los Reyes (San Gaspar)	Bajo	6.4	29.5			5.9
0301	Fraccionamiento Solidaridad	Muy bajo	2.4	15.7			5.6
0076	Teocaltitán de Guadalupe	Bajo	7.5	35.6			6.7
0071	Santa Ana de Guadalupe	Medio	2.9	31.7			9.2

Para el cálculo de los índices estatales, municipales y regionales, estos indicadores corresponden a los porcentajes de ocupantes en viviendas.

Plan Municipal de Jalostotitlán

FUENTE: IIEG, Instituto de Información Estadística y Geográfica del Estado de Jalisco, con base en CONAPO, Índices de marginación por entidad federativa, municipal y a nivel localidad, 2010 Nota: El dato del Estado y del Municipio es 2015

Respecto a las carencias en la vivienda, la localidad de Santa Ana de Guadalupe tiene el más alto porcentaje en el indicador de viviendas sin agua entubada mostrando el 23.4 de igual manera con el problema de vivienda sin excusado y de no contar con energía eléctrica con el 15.4 y el 6.3 por ciento, en lo que se refiere a equipamiento en la vivienda, en viviendas sin refrigerador muestra el 9.2 por ciento, seguido de Teocaltitán de Guadalupe con el 6.7 por ciento. Es de destacar que en este mismo municipio todas las viviendas cuentan con energía eléctrica.

Grado de marginación e indicadores sociodemográficos

Jalostotitlán, 2010							
Municipio / Localidad		Grado	% Viviendas particulares habitadas sin excusado*	% Viviendas particulares habitadas sin energía eléctrica*	% Viviendas particulares habitadas sin disponibilidad de agua entubada*	**Promedio de ocupantes por cuarto en viviendas particulares habitadas	% Viviendas particulares habitadas con piso de tierra
Clave	Nombre						
	Jalisco	Bajo	0.86	0.3	1.8	22.1	1.6
046	Jalostotitlán	Bajo	1.3	1.0	1.7	23.9	0.6
0001	Jalostotitlán	Bajo	1.0	0.5	0.9	0.9	1.0
0066	San Gaspar de los Reyes (San Gaspar)	Bajo	0.8	0.4	0.4	0.9	1.2
0301	Fraccionamiento Solidaridad	Muy bajo	0.0	0.0	0.0	1.3	0.0
0076	Teocaltitán de Guadalupe	Bajo	4.0	0.0	7.3	1.0	0.7
0071	Santa Ana de Guadalupe	Medio	15.4	6.3	23.4	1.1	0.0

*Para el cálculo de los índices estatales, municipales y regionales, estos indicadores corresponden a los porcentajes de ocupantes en viviendas.

** Para el dato estatal y municipal se considera el porcentaje de viviendas con algún nivel de hacinamiento

FUENTE: IIEG, Instituto de Información Estadística y Geográfica del Estado de Jalisco, con base en CONAPO, Índices de marginación por entidad federativa, municipal y a nivel localidad, 2010. Nota: El dato del Estado y del Municipio es 2015

6.4.6. Migración

El estado de Jalisco tiene una añeja tradición migratoria a Estados Unidos que se remonta hacia los finales del siglo XIX. Se estima que 1.4 millones de personas nacidas en Jalisco habitan en Estados Unidos y que alrededor de 2.6 millones de personas nacidas en aquel país son hijos de padres jaliscienses. De acuerdo al índice de intensidad migratoria calculado por Consejo Nacional de Población (CONAPO) con datos del censo de población de 2010 del INEGI, Jalisco tiene un

Plan Municipal de Jalostotitlán

grado alto de intensidad migratoria, y tiene el lugar decimotercero entre las entidades federativas del país con mayor intensidad migratoria.

**Figura 3. Grado de Intensidad migratoria a Estados Unidos.
Jalisco, 2010**



FUENTE: IIEG, Instituto de Información Estadística y Geográfica del Estado de Jalisco con base en estimaciones del CONAPO, 2010

Los indicadores de este índice señalan que en Jalostotitlán el 11.37 por ciento de las viviendas del municipio se recibieron remesas en 2010, en un 3.98 por ciento se reportaron emigrantes del quinquenio anterior (2005-2010), en el 3.01 por ciento se registraron migrantes circulares del quinquenio anterior, así mismo el 8.32 por ciento de las viviendas contaban con migrantes de retorno del quinquenio anterior.

Jalostotitlán, 2010	
Índice y grado de intensidad migratoria e indicadores socioeconómicos	Valores
Índice de intensidad migratoria	1.1160167
Grado de intensidad migratoria	Alto
Total de viviendas	7356
% viviendas que reciben remesas	11.37
% Viviendas con emigrantes en Estados Unidos del quinquenio anterior	3.98
% Viviendas con migrantes circulares del quinquenio anterior	3.01
% Viviendas con migrantes de retorno del quinquenio anterior	8.32
Lugar que ocupa en el contexto estatal	46
Lugar que ocupa en el contexto nacional	361

FUENTE: IIEG, Instituto de Información Estadística y Geográfica del Estado de Jalisco con base en estimaciones del CONAPO con base en el INEGI, muestra del diez por ciento del Censo de Población y Vivienda 2010.

Cabe señalar que, en el cálculo previo del índice de intensidad migratoria, que fue en el año 2000, la unidad de observación eran los hogares y Zapotlán del Rey

Plan Municipal de Jalostotitlán

ocupaba el lugar 53 con grado alto, donde los hogares que recibieron remesas fue el 14.48 por ciento, hogares con emigrantes en Estados Unidos del quinquenio anterior 10.19 por ciento, el 4.05 por ciento de los hogares tenían migrantes circulares del quinquenio anterior y 3.55 por ciento migrantes de retorno.

Índice y grado de intensidad migratoria e indicadores socioeconómicos

Jalostotitlán, 2000	
Índice y grado de intensidad migratoria e indicadores socioeconómicos	Valores
Índice de intensidad migratoria	2.0602615
Grado de intensidad migratoria	Muy alto
Total de hogares	6150
% Hogares que reciben remesas	14.08
% Hogares con emigrantes en Estados Unidos del quinquenio anterior	18.16
% Hogares con migrantes circulares del quinquenio anterior	4.98
% Hogares con migrantes de retorno del quinquenio anterior	5.97
Lugar que ocupa en el contexto estatal	20

Fuente: Consejo Nacional de Población. Colección: Índices Sociodemográficos. Diciembre de 2001.

Plan Municipal de Jalostotitlán

6.5. Eje de administración pública y estado de derecho

6.5.1. Incidencia delictiva

Año	Entidad	Municipio	Bien jurídico afectado	Tipo de delito	Subtipo de delito	Modalidad	Ene	Feb	Mar	Abr	May	Jun	Jul	Ago	Sep	Oct	Nov	Dic
2018	Jalisco	Jalostotitlán	La vida y la integridad corporal	Homicidio	Homicidio doloso	Con arma de fuego	0	0	0	1	0	0	0	0	1	0	0	0
2018	Jalisco	Jalostotitlán	La vida y la integridad corporal	Homicidio	Homicidio doloso	Con arma blanca	0	0	0	0	0	0	0	0	0	1	0	0
2018	Jalisco	Jalostotitlán	La vida y la integridad corporal	Homicidio	Homicidio doloso	No especificado	0	0	0	0	0	0	0	1	0	0	0	0
2018	Jalisco	Jalostotitlán	La vida y la integridad corporal	Homicidio	Homicidio culposo	En accidente de tránsito	0	0	1	1	0	1	1	1	0	0	0	0
2018	Jalisco	Jalostotitlán	La vida y la integridad corporal	Lesiones	Lesiones dolosas	Con arma de fuego	0	0	0	1	0	0	0	0	0	1	1	0
2018	Jalisco	Jalostotitlán	La vida y la integridad corporal	Lesiones	Lesiones dolosas	Con arma blanca	0	0	0	0	1	0	0	0	0	0	0	0
2018	Jalisco	Jalostotitlán	La vida y la integridad corporal	Lesiones	Lesiones dolosas	Con otro elemento	3	8	6	4	4	2	2	5	1	3	2	1
2018	Jalisco	Jalostotitlán	La vida y la integridad corporal	Lesiones	Lesiones dolosas	No especificado	0	2	1	0	0	0	0	0	0	0	0	0
2018	Jalisco	Jalostotitlán	La vida y la integridad corporal	Lesiones	Lesiones culposas	En accidente de tránsito	2	2	1	0	0	5	3	0	0	0	2	1
2018	Jalisco	Jalostotitlán	La vida y la integridad corporal	Lesiones	Lesiones culposas	Con otro elemento	0	0	0	0	0	0	0	0	1	0	0	0
2018	Jalisco	Jalostotitlán	Libertad personal	Otros delitos que atentan contra la libertad personal	Otros delitos que atentan contra la libertad personal	Otros delitos que atentan contra la libertad personal	0	0	0	0	0	0	0	0	0	0	1	0
2018	Jalisco	Jalostotitlán	La libertad y la seguridad sexual	Abuso sexual	Abuso sexual	Abuso sexual	0	1	0	0	1	1	0	0	0	0	1	0
2018	Jalisco	Jalostotitlán	La libertad y la seguridad sexual	Otros delitos que atentan contra la libertad y la seguridad sexual	Otros delitos que atentan contra la libertad y la seguridad sexual	Otros delitos que atentan contra la libertad y la seguridad sexual	0	0	1	0	0	0	0	0	0	0	0	0
2018	Jalisco	Jalostotitlán	El patrimonio	Robo	Robo a casa habitación	Sin violencia	4	4	0	0	1	0	1	1	2	0	0	1
2018	Jalisco	Jalostotitlán	El patrimonio	Robo	Robo de vehículo automotor	Robo de coche de 4 ruedas Con violencia	0	0	0	1	0	0	0	1	2	2	4	2
2018	Jalisco	Jalostotitlán	El patrimonio	Robo	Robo de vehículo automotor	Robo de coche de 4 ruedas Sin violencia	3	4	0	0	1	0	1	2	0	1	1	1
2018	Jalisco	Jalostotitlán	El patrimonio	Robo	Robo de vehículo automotor	Robo de motocicleta Con violencia	0	0	1	0	0	0	0	0	0	0	0	0
2018	Jalisco	Jalostotitlán	El patrimonio	Robo	Robo de vehículo automotor	Robo de motocicleta Sin violencia	1	0	1	1	1	1	0	1	0	0	0	1
2018	Jalisco	Jalostotitlán	El patrimonio	Robo	Robo a transportista	Sin violencia	0	0	0	0	1	0	0	0	0	0	0	0
2018	Jalisco	Jalostotitlán	El patrimonio	Robo	Robo a transeúnte en vía pública	Con violencia	0	1	0	0	0	0	0	0	0	0	0	0
2018	Jalisco	Jalostotitlán	El patrimonio	Robo	Robo a transeúnte en vía pública	Sin violencia	1	0	1	0	0	0	1	0	0	0	0	0
2018	Jalisco	Jalostotitlán	El patrimonio	Robo	Robo a negocio	Con violencia	0	0	0	0	0	0	1	0	0	0	0	0
2018	Jalisco	Jalostotitlán	El patrimonio	Robo	Robo a negocio	Sin violencia	1	0	1	0	0	0	0	3	1	0	0	0
2018	Jalisco	Jalostotitlán	El patrimonio	Robo	Robo de ganado	Sin violencia	2	2	0	2	0	0	0	1	0	0	0	2
2018	Jalisco	Jalostotitlán	El patrimonio	Robo	Otros robos	Con violencia	1	0	1	0	0	0	0	1	0	0	0	0
2018	Jalisco	Jalostotitlán	El patrimonio	Robo	Otros robos	Sin violencia	2	3	3	3	2	3	2	6	0	1	2	0
2018	Jalisco	Jalostotitlán	El patrimonio	Fraude	Fraude	Fraude	0	4	1	0	1	1	0	1	1	1	2	0
2018	Jalisco	Jalostotitlán	El patrimonio	Abuso de confianza	Abuso de confianza	Abuso de confianza	0	0	1	0	0	0	0	0	0	0	0	0
2018	Jalisco	Jalostotitlán	El patrimonio	Extorsión	Extorsión	Extorsión	1	1	0	0	0	0	0	0	0	1	0	0
2018	Jalisco	Jalostotitlán	El patrimonio	Daño a la propiedad	Daño a la propiedad	Daño a la propiedad	6	5	11	6	3	4	2	0	1	6	2	0
2018	Jalisco	Jalostotitlán	El patrimonio	Despojo	Despojo	Despojo	0	0	1	1	0	0	0	1	0	0	1	0
2018	Jalisco	Jalostotitlán	La familia	Violencia familiar	Violencia familiar	Violencia familiar	0	0	2	0	3	1	2	0	4	5	0	0
2018	Jalisco	Jalostotitlán	La familia	Otros delitos contra la familia	Otros delitos contra la familia	Otros delitos contra la familia	0	0	0	0	2	1	0	1	0	0	0	0
2018	Jalisco	Jalostotitlán	Otros bienes jurídicos afectados (d)	Narcomenudeo	Narcomenudeo	Narcomenudeo	0	1	1	0	0	1	0	0	0	0	0	3
2018	Jalisco	Jalostotitlán	Otros bienes jurídicos afectados (d)	Amenazas	Amenazas	Amenazas	0	3	1	5	2	1	0	1	1	2	2	1
2018	Jalisco	Jalostotitlán	Otros bienes jurídicos afectados (d)	Allanamiento de morada	Allanamiento de morada	Allanamiento de morada	0	0	1	0	0	0	1	0	0	0	0	1
2018	Jalisco	Jalostotitlán	Otros bienes jurídicos afectados (d)	Falsedad	Falsedad	Falsedad	0	1	0	1	0	0	0	0	0	0	0	0
2018	Jalisco	Jalostotitlán	Otros bienes jurídicos afectados (d)	Falsificación	Falsificación	Falsificación	2	0	0	1	2	2	1	0	0	1	0	1
2018	Jalisco	Jalostotitlán	Otros bienes jurídicos afectados (d)	Otros delitos del Fuero Común	Otros delitos del Fuero Común	Otros delitos del Fuero Común	0	0	2	0	2	0	0	0	1	1	2	0

Fuente: <https://www.gob.mx/sesnsp/acciones-y-programas/datos-abiertos-de-incidencia-delictiva>

Plan Municipal de Jalostotitlán

7. Análisis del Diagnostico

7.1. Análisis de problemas, de potencialidades, oportunidades y vocacionamientos

	PROBLEMAS MUNICIPALES EXPUESTAS POR LOS CIUDADANOS	POTENCIALIDADES
DESARROLLO SOCIAL (Educación; Salud; Deporte y Cultura)	<p>Falta de guardería.</p> <p>Apoyo con seguro a deportistas.</p> <p>Mantenimiento canchas deportivas.</p> <p>Centro Deportivo en Colonia El Cerrito.</p> <p>Gestionar mejoras para el Centro de Salud.</p> <p>Ampliación centro de Salud Delegación Santa Isabel.</p> <p>Barda perimetral en escuela de la Delegación de San Nicolas de las Flores.</p> <p>Programa de ingles en Delegación San Nicolas de las Flores.</p> <p>Baños campo de Beis Bol en Delegación de San Nicolas de las Flores.</p> <p>Atención medica fines de semana en Comunidad Los Portales.</p> <p>Falta de difusión de programas sociales.</p> <p>Actividades de recreación en barrios.</p> <p>Sisterna en escuela de la Comunidad de Santa María de la O.</p> <p>Servicios y mantenimiento a casa de salud en comunidad de Santa María de la O.</p> <p>Rehabilitación de campo de Beis Bol en la comunidad de Santa María de la O.</p> <p>Escrituración de terreno de escuela CONAFE.</p> <p>Cancha deportiva en parque ecológico.</p> <p>Techo y juegos para escuela en comunidad Cerca Blanca.</p>	<p>Municipio con alta afluencia de peregrinos, por ser la ruta de la fé (Santa Ana de Guadalupe-Teocaltitán) donde nació Santo Toribio Romo y donde fue el martirio de San Pedro Esqueda.</p>

Plan Municipal de Jalostotitlán

<p>ESTADO DE DERECHO</p> <p>(Seguridad pública; procuración e impartición de justicia, reinserción social; normatividad y justicia ambiental; protección civil y Gobernabilidad).</p>	<p>Menores de edad en los bares.</p> <p>Rondines de seguridad Colonia Don Bosquito, el Panteón, El Depósito, Buenos aires, el Santuario, La Asunción, en las Delegaciones de San Nicolas, Santa María de la O, Santa Martha, Cerca Blanca.</p> <p>Seguridad Vial Colonia El Depósito, el Santuario.</p> <p>Auxilio vial en entrada y salida de las escuelas.</p>	
<p>DESARROLLO ECONOMICO</p> <p>(Desarrollo rural; industria; comercio y servicios; financiamiento productivo; empleo y capital humano; ciencia y tecnología; innovación; turismo; y generación y aprovechamiento de energía).</p>	<p>Transporte público.</p> <p>Mejorar atención de servidores públicos.</p> <p>Ventanillas de atención para apoyos.</p> <p>Gestionar servicio de línea de teléfono para la comunidad de Santa Isabel.</p>	<p>Turismo para el sitio arqueológico en Teocaltitán de Guadalupe, siendo un importante centro ceremonial que data de los años 450-900 d.C. Hasta el momento se conoce que en esta zona hay 23 edificios que aún están bajo tierra en espera de ser revelados.</p>
<p>DESARROLLO SOSTENIBLE DE TERRITORIO:</p> <p>(Planeación metropolitana; ordenamiento ecológico territorial y gestión urbana; protección y gestión ambiental; gestión integral de agua, de ecosistemas y biodiversidad; infraestructura para el desarrollo; y Desarrollo integral de transporte</p>	<p>Pavimentación Sr. Cura Librado Padilla.</p> <p>Pavimentación calle Rio Jalos.</p> <p>Pavimentación Calle 15 de Agosto.</p> <p>Circuito Paseo del Centinela</p> <p>Electrificación Cañada de Gómez.</p> <p>Electrificación Los Cuervitos.</p> <p>Electrificación Colonia Buenos Aires.</p> <p>Colector La Salve.</p> <p>Colector Santo Toribio.</p> <p>Barandal en el mamposteo del rio en la calle General Cristero José Gutiérrez Gutiérrez, el tramo de calle Zaragoza y Calle Carlos Marx.</p> <p>Mantenimiento a caminos rurales.</p> <p>Puente peatonal camino a rancho viejo en la comunidad de Santa Isabel.</p>	<p>Municipio situado geográficamente en zona céntrica, facilitando así las conexiones a ciudades y estados vecinos.</p>

Plan Municipal de Jalostotitlán

<p>GOBIERNO:</p> <p>(Hacienda pública; innovación gubernamental; Acceso a la información y transparencia; e integridad pública y combate a la corrupción)</p>	<p>Deuda pública heredada de gobiernos anteriores.</p> <p>Espacio reducido para atención a ciudadanos.</p>	
<p>ESPECIALES:</p> <p>(Desaparecidos; feminicidios; protección de niños, niñas y adolescentes; Saneamiento Río Santiago).</p>	<p>Niños y adolescentes con familia disfuncional</p>	

Apartado estratégico

8.1. Misión:

“Ser una administración cercana e incluyente, que promueve la participación ciudadana, rescate y conservación de valores, eficiente, profesional, con vocación de servicio, que soluciona problemas”

8.2. VISION:

“En Jalostotitlán el referente para la toma de decisiones son los ciudadanos, siendo ellos quienes aportan sus necesidades y deseos de mejora para el municipio mediante las consultas que realiza el Ayuntamiento, haciendo así una mancuerna para la realización del trabajo gubernamental”.

8.2.1 Objetivos y estrategias

Gobierno cercano: Que las propuestas de este gobierno no sean ocurrencias, sino propuestas de las necesidades reales de los ciudadanos, generadas tras escuchar a la ciudadanía atendiendo sus peticiones incluyéndolas en los proyectos para mejorar Jalostotitlán, siendo así un presupuesto participativo. Mejoraremos la atención al ciudadano, con ideas que nos ayuden a modificar la estrategia y obtener mejores resultados. Crearemos una línea telefónica directa para atender los reportes brindando un folio de seguimiento que atenderemos con una nueva cuadrilla de atención rápida eliminando la burocracia y largas esperas para atender tus reportes, ofreciendo servicios más eficientes.

EJES DE ACCIÓN	LÍNEAS DE ACCIÓN	RESPONSABLES	PERIODO DE EJECUCIÓN
GOBIERNO CERCANO	Presupuesto participativo Línea telefónica directa para atención inmediata Cuadrilla de pronta atención.	Presidente, regidores y directores de área.	2 veces por año 01 de Octubre 2018 al 30 de Septiembre 2021.

Servicios Municipales: Reorganizar la estructura de Gobierno Municipal con la reubicación de una unidad administrativa, con la que lograremos un reacomodo de oficinas municipales para que las personas con discapacidad y adultos mayores no tengan dificultad a la hora de acudir a oficinas en planta alta en el edificio del Ayuntamiento. Mejorar la atención al ciudadano es una de las

Plan Municipal de Jalostotitlán

banderas de nuestro proyecto. No cuesta más que voluntad e ideas que nos ayuden a modificar la estrategia y obtener mejores resultados. Implementaremos un programa de reciclaje en donde la ciudadanía podrá canjear su basura ya separada por cupones, estos vales tendrán un valor específico con lo que podrán ser canjeados por descuentos en servicios municipales o productos de limpieza.

EJES DE ACCIÓN	LÍNEAS DE ACCIÓN	RESPONSABLES	PERIODO DE EJECUCIÓN
SERVICIOS MUNICIPALES	Descentralización de oficinas administrativas. Reacomodo de oficinas municipales facilitando el acceso a personas con discapacidad. Programa de reciclaje	Presidente y regidores	01 de Octubre 2018 al 30 de Septiembre de 2021

Ciudad segura: Queremos un municipio seguro, la ciudadanía nos ha externado la necesidad que los elementos de seguridad patrullen por todos los rincones del municipio, por eso dotaremos de tecnología y capacitaciones de vanguardia a nuestros elementos de seguridad, para que tengamos una policía confiable. Pondremos en marcha en las escuelas el programa de Patrulla escolar que consiste en realizar brigadas con los padres de familia para educación vial y protección de los estudiantes en los cruces a la hora de entrada y salida a clases. Se hará entrega de chalecos, conos y paletas con señalética.

EJES DE ACCIÓN	LÍNEAS DE ACCIÓN	RESPONSABLES	PERIODO DE EJECUCIÓN
CIUDAD SEGURA	Rondines de seguridad en toda la ciudad. Patrulla escolar. Equipo de tecnología. Adquisición de armamento. Capacitaciones a elementos de seguridad pública.	Presidente y Seguridad Pública. Seguridad pública, escuelas y padres de familia. Presidente. Presidente y seguridad pública Seguridad pública	01 de Octubre 2018 a 30 de Septiembre 2021

Plan Municipal de Jalostotitlán

Educación: Consideramos que tenemos que cuidar al futuro de Jalos, queremos que el bolsillo no sea problema para nuestras niñas y niños sigan estudiando, por eso haremos una Feria de Regreso a Clases, donde las familias adquieran uniformes, calzado y útiles escolares dando prioridad a los fabricantes de nuestro municipio. Queremos que los niños, adolescentes y jóvenes se desarrollen libremente y alcancen su máximo potencial, por eso crearemos el “Punto Creativo”, que será un espacio en donde a través de la sana convivencia la juventud Jalostotitlense podrá desarrollar sus habilidades. Anualmente realizaremos una olimpiada del conocimiento donde invitaremos a todas las escuelas a participar para reconocer al mejor alumno por grupo de cada grado. Sabemos que para la educación son importantes los maestros, por eso reconocemos su labor festejando su día. Queremos fomentar la lectura, pondremos en marcha el proyecto “ven a leer conmigo” acondicionando un espacio en la plaza de armas donde las personas acudan a leer un libro, generando así la convivencia con las demás personas.

EJES DE ACCIÓN	LÍNEAS DE ACCIÓN	RESPONSABLES	PERIODO DE EJECUCIÓN
EDUCACIÓN	Olimpiada del conocimiento.	Educación	Anual
	Evento de lectura “Ven a leer conmigo”	Educación	1 por semestre
		Educación	Anual
	Feria de regreso a clases	Educación	Fechas festivas
	Desfile Cívico 16 de Septiembre, 20 de Noviembre y 21 de Marzo	Educación	Anual
		Educación y Seguridad pública.	Anual
	Concierto de villancicos pre escolar.	Educación	Ciclo escolar
	Conmemoración del día de la bandera	Presidente y Educación.	Anual
	Programa de inglés municipal	Educación	Anual.
	Visitas a escuelas en coordinación con el Presidente para saber necesidades.	Presidente, cultura y educación.	Anual.
Punto creativo			
Presidente por un día.			

Plan Municipal de Jalostotitlán

Salud: Promoviendo la salud preventiva con módulos móviles que visiten cada una de las delegaciones, comunidades y colonias del municipio, ofreciendo consultas de prevención de salud gratuitas, nutrición y salud bucal garantizaremos un Jalos saludable.

EJES DE ACCIÓN	LÍNEAS DE ACCIÓN	RESPONSABLES	PERIODO DE EJECUCIÓN
SALUD	Módulos móviles en las colonias para consulta de salud preventiva.	Regidora de Desarrollo Social.	Mensual.
	Jornadas de salud integral.	Desarrollo social y Dif municipal	Trimestral.
	Feria de la salud	Desarrollo Social y Dif municipal.	Anual

Asistencia Social y Desarrollo económico: Para la atención de las personas mayores que acuden a solicitar algún servicio o ayuda social, acondicionaremos las oficinas de Desarrollo Social en planta baja, facilitando y evitando que tengan que subir escaleras las personas de la tercera edad apoyando a nuestros empresarios, auto empleados y nuevos emprendedores buscaremos impulsar la economía y promover empleos para los Jalostotitlenses creando una incubadora de negocios.

EJES DE ACCIÓN	LÍNEAS DE ACCIÓN	RESPONSABLES	PERIODO DE EJECUCIÓN
ASISTENCIA SOCIAL Y DESARROLLO ECONÓMICO	Crear censo y formato digital de registro de estatus económico para programas de desarrollo social	Desarrollo Social.	Anual.
	Mejorar difusión de programas.	Desarrollo social y comunicación social.	Mensual.

Cultura: La forma de vida y las expresiones de una sociedad determina su cultura, se compone en conjunto de nuestras costumbres, nuestras tradiciones y distintas expresiones artísticas. Por ello, trabajaremos en ofrecer calidad de convivencia con diferentes actividades. Celebrando nuestras tradiciones. El día 2 de Noviembre se realizará el Festival de La Catrina en la cabecera municipal y la Delegación de Teocaltitán, en el marco de las fiestas Navideñas se realizara el Festival Cultural Navideño, convocaremos a toda la ciudadanía a un concurso de piñatas y con niños de pre escolar llevaremos a cabo el concurso de villancicos. Se compartirá la tradicional rosca de reyes. En la conmemoración de

Plan Municipal de Jalostotitlán

los personajes ilustres de Jalostotitlán, festejaremos a Alfredo R. Placencia en el de Septiembre teniendo toda una semana con varios eventos culturales.

EJES DE ACCIÓN	LÍNEAS DE ACCIÓN	RESPONSABLES	PERIODO DE EJECUCIÓN
CULTURA	Creación de sala de lectura en la comunidad de Teocaltitán.		Primer año de administración.
	Concurso de catrinas en el marco de la festividad de día de muertos.		Anual
	Festival de catrinas en la Delegación de Teocaltitán de Guadalupe.		Anual
	Festival Navideño.		Anual
	Celebración de día de reyes como convivencia con los ciudadanos.		Anual
	Intercambios culturales con otros municipios.		Anual
	Semana cultural.		
	Celebración del día internacional del día del libro (10 de Abril).		Anual
	Conmemoración de Alfredo R. Placencia, originario de Jalostotitlán. (13 de Septiembre).		Anual
	Certamen Miss Chiquitita en la Cabecera Municipal y la Delegación de Teocaltitán.	Cultura, educación y deportes	Anual
	Celebración y reconocimiento a los artesanos de nuestro municipio el día del artesano.		
	Talleres de:		
	Música		
Música sinfónica			
Danza folclórica			
Danza Prehispánica			
Danza (niños especiales)			
Balet clásico			
Pintura (niños)			
Pintura (adultos)			
Pintura Delegación San Gaspar			

Plan Municipal de Jalostotitlán

EJES DE ACCIÓN	LÍNEAS DE ACCIÓN	RESPONSABLES	PERIODO DE EJECUCIÓN
	Teatro (adultos) Teatro (jóvenes) Teatro (niños) Porristas Braille (lectura) Jornada Cívico-Cultural-Deportiva.		Anual.

Deporte: Que no haya excusas en los jóvenes para realizar actividades deportivas; por eso crearemos un espacio que llamaremos “Casa del Deporte”, que sea apto para realizar deportes alternativos, apoyaremos a los árbitros con capacitaciones continuas y crearemos el Consejo Municipal del Deporte, integrado por representantes de todas y cada una de las disciplinas deportivas que se practican en el municipio, y así podremos canalizar en una sola institución todas las necesidades deportivas de Jalos. Fomentar el deporte y promover la cultura en las nuevas generaciones de estudiantes será nuestra misión para alejar a los jóvenes de los vicios y fortalecerlos con valores y principios de sana convivencia. Realizaremos olimpiadas deportivas anuales con participación de las escuelas. Ofreceremos subsidio a diferentes disciplinas deportivas para que cuenten con seguro.

EJES DE ACCIÓN	LÍNEAS DE ACCIÓN	RESPONSABLES	PERIODO DE EJECUCIÓN
DEPORTE	Subsidio de seguro a deportistas.	Deportes, obras públicas	Por torneo
	Academias deportivas infantiles y juveniles.		01 de octubre 2018 al 30 de Septiembre 2021.
	Casa del deporte (sala de juntas, oficinas, áreas comunes).		Julio 2020
	Uniformes a ligas infantiles.		Por torneo
	Olimpiadas municipales.		Anual
	Programa activación para adultos mayores.		Anual
	Mantenimiento a canchas deportivas.		Trimestral 2 veces al año
	Torneo relámpago en fiestas cívicas.		

Plan Municipal de Jalostotitlán

Obra pública y Desarrollo Urbano: ¡Queremos embellecer a Jalos! Aún hay mucho por hacer en urbanización, por eso generaremos la actualización del Plan de Desarrollo Urbano, implementaremos una forma de pavimentación en donde las nuevas calles cuenten con banquetas más anchas, jardineras y espacios incluyentes para toda la ciudadanía

EJES DE ACCIÓN	LÍNEAS DE ACCIÓN	RESPONSABLES	PERIODO DE EJECUCIÓN
OBRAS PÚBLICAS	Pavimentación Sr. Cura Librado Padilla.	Presidente, Tesorero y Dirección de Obras públicas	01 de octubre 2018 al 30 de Septiembre 2021.
	Pavimentación calle Rio Jalos.		
	Pavimentación Calle 15 de Agosto.		
	Circuito Paseo del Centinela		
	Electrificación Cañada de Gómez.		
	Electrificación Los Cuervitos.		
	Electrificación Colonia Buenos Aires.		
	Colector La Salve.		
	Colector Santo Toribio.		
Barandal en el mamposteo del rio en la calle General Cristero José Gutiérrez Gutiérrez, el tramo de calle Zaragoza y Calle Carlos Marx.			

Desarrollo Rural:

En la zona de los Altos de Jalisco su mayor actividad es la agricultura, es por ello que se requiere mayor apoyo este sector, las vías de conexión con el municipio necesitan estar en mejor estado para poder transitar sin dificultad, le daremos mantenimiento a los caminos.

Plan Municipal de Jalostotitlán

EJES DE ACCIÓN	LÍNEAS DE ACCIÓN	RESPONSABLES	PERIODO DE EJECUCIÓN
DESARROLLO RURAL	Puente peatonal en la comunidad de santa Isabel. Rehabilitación de camino de ingreso a Santa Isabel. Mantenimiento del camino de la Ciénega al rastro municipal. Vigilancia de tala clandestina de cedro blanco. Rehabilitación de letreros de cacería de animales. Solicitar maquinaria (moto conformadora, retro y camión de volteo 14.00m3. Deposito para el pozo uso agrícola en Santa Martha. Lampara pasando la escuela de la comunidad Santa Martha. Mantenimiento a camino a cerca blanca. Vado en camino a los Portales. Puente peatonal camino a rancho viejo en la comunidad de Santa Isabel	Desarrollo rural	01 de octubre 2018 al 30 de Septiembre 2021.

Turismo: ¡Conoce tu municipio! Para nosotros es importante dar a conocer las riquezas e historia de nuestro municipio, iniciando desde los propios ciudadanos, por eso llevaremos a cabo el programa “Conoce tu Municipio y sus Delegaciones”, donde ofreceremos recorridos guiados a los alumnos de nuestras escuelas, también se ofrecerá el servicio a los hijos ausentes y turistas que visiten nuestro municipio. Nuestro territorio es zona de mártires. Contamos con el sitio arqueológico en Teocaltitán de Guadalupe, siendo un importante centro ceremonial que data de los años 450-900 d.C. Hasta el momento se conoce que en esta zona hay 23 edificios que aún están bajo tierra en espera de ser revelados.

EJES DE ACCIÓN	LÍNEAS DE ACCIÓN	RESPONSABLES	PERIODO DE EJECUCIÓN
TURISMO	Difusión y recorridos turísticos al Centro ceremonial de Teocaltitán. Programa “conoce tu Municipio y sus	Promotor de turismo	01 de octubre 2018 al 30 de Septiembre 2021.

Plan Municipal de Jalostotitlán

EJES DE ACCIÓN	LÍNEAS DE ACCIÓN	RESPONSABLES	PERIODO DE EJECUCIÓN
	Delegaciones". Recorridos turístico guiados. Promoción del Municipio para atraer más turistas.		

Atención a la Juventud: Creemos en una sociedad con Adolescentes y Jóvenes saludables, fuera de vicios que los dañan y dañan la sociedad, visitaremos las escuelas impartiendo platicas de prevención de adicciones: Mitos y realidades de las drogas, consejería en adicciones, tips para la vida, campañas 0% alcohol, cigarro y drogas, automotivación, manejo de emociones.

EJES DE ACCIÓN	LÍNEAS DE ACCIÓN	RESPONSABLES	PERIODO DE EJECUCIÓN
ATENCIÓN A LOS ADOLESCENTES Y JOVENES	Platicas de prevención de adicciones en las escuelas: Platica: Tips para la vida Campaña: 0% alcohol, 0% cigarro y otras drogas. Platica de automotivación manejo de emociones. Consejería en adicciones. Sexualidad y Comusida: Taller planeando tu vida. Información de VIH-SIDA en las escuelas. Prevención de embarazos a temprana edad. Atención a la juventud: Mal uso de las redes sociales. Acoso escolar. El espacio uno al mundo y nosotros nos unimos a el. Como ser un buen compañero en	Instituto de la juventud, Dif, casa de la cultura,	Mensual

Plan Municipal de Jalostotitlán

EJES DE ACCIÓN	LÍNEAS DE ACCIÓN	RESPONSABLES	PERIODO DE EJECUCIÓN
	clase. Derechos y obligaciones en los niños y adolescentes Intervención prevención social. Campañas previo a fiestas del municipio: "Si tomas no manejes". Reforestación de áreas verdes. Miércoles de todos: torneos deportivos, circuito de bicicletas, juegos de mesa. Cine en tu comunidad. Concurso CrossFit. Premios de la juventud	Instituto de la juventud, protección civil, ecología, servicios municipales	2 veces por año 2 veces por año. Semanal. Semanal Anual.

Prevención y Valores: Consideramos que el núcleo de la sociedad es la familia, por ello, en esta administración apostaremos a defender su esencia, instituiremos la comisión de Prevención y valores, que, en conjunto con las dependencias de agua potable, seguridad pública, instituto de la Juventud, Educación, Protección civil y Servicios municipales, estará enfocada a promover y hacer conciencia. Realizaremos charlas sobre la prevención de fugas de agua, se realizaron visitas guiadas de escuelas a plantas tratadoras, al vertedero municipal para observar la importancia de la separación de basura, formaremos brigadas en los planteles educativos para diversas actividades, como la reforestación incluyendo el proyecto "azoteas verdes", primeros auxilios y el uso correcto del 911.

EJES DE ACCIÓN	LÍNEAS DE ACCIÓN	RESPONSABLES	PERIODO DE EJECUCIÓN
PREVENCIÓN Y VALORES	Charlas: Cultura del agua Protección civil Prevención de fugas Ecología Separación de basura	Coordinador de prevención y valores, agua potable, protección civil, ecología, tránsito municipal, servicios municipales.	Anual.

Plan Municipal de Jalostotitlán

EJES DE ACCIÓN	LÍNEAS DE ACCIÓN	RESPONSABLES	PERIODO DE EJECUCIÓN
	Capacitación 911 Primeros auxilios Prevención social Educación vial Visitas guiadas con alumnos a: Vertedero municipal Planta tratadora.		

Jalos merece estar mejor, esta administración sitúa a las personas como en el centro del desarrollo del municipio, por ello se trabajara en conjunto con los ciudadanos para impulsar el desarrollo del municipio, implementando conocimientos, herramientas y actitudes prácticas que nos permitan atender los retos que nos hemos propuesto en este periodo 2018-2021, mejorando así, el desempeño del Ayuntamiento, siendo más eficientes en los procesos y peticiones, ahorrando gastos, mejorando el servicio y siendo un gobierno cercano a la ciudadanía.

