

# **Plan Municipal**

**DE DESARROLLO Y GOBERNANZA**

# **Mazamitla**

2018 - 2021. VISION 2030

---

**Descargo de responsabilidad**

Promoviendo el acceso a la información pública y el carácter abierto de los datos, la Secretaría de Planeación y Participación Ciudadana del Gobierno de Jalisco pone a disposición de la ciudadanía el presente Plan Municipal de Mazamitla. Esta publicación es una copia textual de la normativa vigente proporcionada por la misma institución, por lo que la Secretaría señala que no se hace responsable del contenido y que el escrito no tiene valor oficial o jurídico.

### Presentación

La labor administrativa del Gobierno Municipal de Mazamitla, Jalisco, con el firme propósito de ordenar el desarrollo municipal en una línea sustentable y que permita la coordinación entre los sectores público y privado para la realización de proyectos, se ha visto en la necesidad de elaborar un documento que incluya y promueva las acciones conjuntas entre sociedad y gobierno en el municipio tendientes a mejorar tanto las condiciones de vida de sus pobladores como las expectativas de crecimiento de los mismos.

Este documento como toda obra humana es perfectible por eso prevé la posibilidad de ser mejorado y ampliado para adecuarse a la nueva realidad, que conforme a su aplicación tendrá que cambiar en beneficio del municipio, por eso requiere tanto de la fortaleza institucional como del visto bueno y participación de la sociedad quien cada vez mas entiende su compromiso en el ejercicio de la administración y mejoramiento de los servicios públicos, asistenciales y obras de interés común.

Partimos de una realidad actual que se traduce de los números arrojados por el último censo nacional de población y vivienda, mismo que sirve de base para elaborar un diagnóstico en el que además se incluyen necesidades y expectativas de la población, recogidas en cada uno de los núcleos de población (barrios y comunidades). También se incluyen los antecedentes que revelan la evolución de Mazamitla y que ayudan a comprender el porque de las condiciones actuales.

La pretensión es que este instrumento sirva de apoyo para el equilibrio en el crecimiento del municipio y convertirlo en lo que sus pobladores y futuros pobladores merecen.

### Introducción

Se reconocen cuatro grandes ejes de desarrollo en el municipio los cuales han sido analizados para encausar los esfuerzos de sociedad y gobierno en un objetivo común: Desarrollar al Municipio de Mazamitla, Jalisco, para arraigar a las gentes en sus comunidades y núcleos de población y evitar las grandes concentraciones humanas en donde al contrario de resolver sus carencias ocasionan nuevas al provocar un crecimiento desmedido que desfasa cualquier tipo de planeación.

En 1980 el 27.60 % de la población del municipio se concentraba en la cabecera municipal, en la actualidad la población de la cabecera representa mas del 59.00 % de la población total del municipio. De continuar esta tendencia en 20 años desaparecerían del municipio las comunidades rurales. De ahí la necesidad de atacar la raíz del problema analizando profundamente las causas y proponiendo soluciones y alternativas que liberen el municipio del estancamiento en que se encuentra.

Para la realización de este documento se consultaron varias fuentes oficiales (Inegi, Coepo, Instituto de Información Territorial, etc.) en cada una de las comunidades y cabecera se recogieron el sentir de sus pobladores, sus necesidades y expectativas, trabajos todos que se incluyen aquí.

Los cuatro ejes de desarrollo se incluyen de la siguiente manera:

- a) Desarrollo Económico
- b) Desarrollo Social
- c) Desarrollo Organizacional e Institucional
- d) Medio Ambiente y Recursos Naturales

Estos se subdividen mas adelante en apartados específicos para cada uno de ellos que faciliten su comprensión e interpretación.

MISIÓN DEL H. AYUNTAMIENTO CONSTITUCIONAL DE  
MAZAMITLA, JALISCO.

**“TRABAJAR  
CONJUNTAMENTE, CON  
HONRADEZ,  
TRANSPARENCIA,  
RESPONSABILIDAD Y  
COMPROMISO PARA EL  
BIENESTAR DEL MUNICIPIO”**

VISIÓN DEL H. AYUNTAMIENTO CONSTITUCIONAL DE  
MAZAMITLA, JALISCO.

**“INTEGRAR UN EQUIPO DE  
TRABAJO HONESTO Y CAPAZ,  
COMPROMETIDO CON LA  
SOCIEDAD, PARA ABATIR EL  
REZAGO SOCIOECONÓMICO Y  
LOGRAR EL DESARROLLO  
INTEGRAL DEL MUNICIPIO,  
PARA CONSOLIDARLO COMO  
EL PRINCIPAL DESTINO  
NACIONAL DE MONTAÑA”**

## Plan Municipal de Mazamitla

### Mazamitla

#### *Investigación municipal*

#### **Toponimia:**

Mazamitla, (Mazamictlan) por su raíz etimológica significa: **Mazatl** = venado, **mícqui** = muerto, **tlan** = entre o junto, *“junto al venado muerto”*, representado por mazatl = venado, mitl = flecha y tlandi = diente. Fuente: *Altepetócaitl nombre de los pueblos de Jalisco*, del Prof. Carlos Sandoval Linares 1994.

#### **Códice o pictograma:**



#### **Escudo de Armas:**

#### **Descripción:**

En el jefe sobre (azul) las figuras dos venados de uno de su color, a la siniestra.

En el cuartel diestro

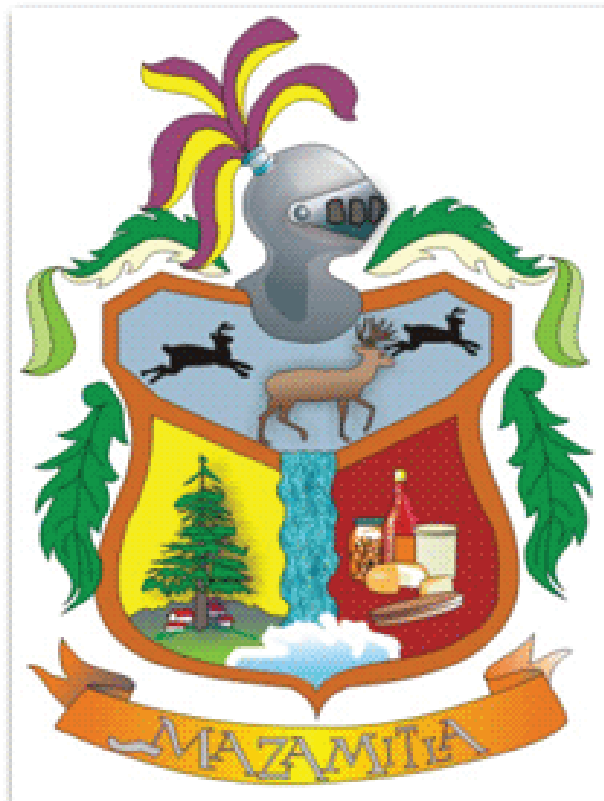

campo de azur  
sombreadas de  
sable (negro) y  
todos dirigidos

inferior sobre

## Plan Municipal de Mazamitla

campo de oro (amarillo) un paisaje de montaña con caserío destacando, en primer plano, un gran pino.

Al centro, partiendo el blasón, a manera de palo estilizado ostenta una cascada.

En el cuartel siniestro inferior, sobre campo de color tinto, un conjunto de productos alimenticios y artesanales.

El blasón está ceñido por una bordura llana de color naranja.

Por timbre un yelmo mirando a la siniestra con la visera cerrada y rematado por un penacho de plumas bicolors.

Unos lambrequines en forma de follaje descienden por los flancos hasta la punta del blasón.

Debajo del escudo una cinta de oro (amarillo) con inscripción.

### ***Significado:***

Los elementos del primer cuartel aluden a la interpretación actualizada que se hace del nombre de esta municipalidad la cual es "cielo de venados" o "paraíso de venados"; de ahí la representación de estos mamíferos inspirada en pinturas de la época prehistórica sobre un fondo que recrea el color del cielo.

La figura pasante del venado simboliza que el territorio municipal alberga uno de los ecosistemas más importantes de la entidad destacando, entre la diversidad de especies, el referido cérvido y del cual se deriva el propio nombre de la municipalidad, ya que Mazamitla se deriva del náhuatl Mazamíctlan, donde el vocablo Mazatl se traduce como "venado".

Con el fin de fomentar y difundir una mayor conciencia ecológica, tanto entre los oriundos del lugar como en los visitantes, se ha buscado dar una nueva interpretación a la nomenclatura del municipio con el lema "cielo de venados" o "paraíso de venados". Lo anterior debido a que Mazamitla es un nombre de origen prehispánico que los nahuatlato han traducido como "lugar donde se cazan los venados con flechas" (1); "lugar de flecheros cazadores de venados" (2), "lugar donde se hacen flechas para cazar venados" (3) o "junto al venado muerto"

Los elementos del cantón diestro inferior aluden a los principales productos de los sectores primario y terciario en la economía del municipio; así el árbol de pino significa que el bosque es la fuente de riqueza más explotada en Mazamitla ya sea por la actividad forestal o turística. Las viviendas sobre un campo verde enfatizan



## Plan Municipal de Mazamitla

que el turismo es la rama de la economía más dinámica en la actualidad para Mazamitla.

La cascada que parte al blasón por el centro representa la abundancia y la esencia de la naturaleza.

En el cuartel siniestro inferior se plasmaron algunos de los productos más representativos del sector secundario en la economía municipal tales como artesanías, conservas, productos lácteos y licor de frutas.

El casco o yelmo, vuelto a la siniestra, representa el mestizaje que dio origen a los actuales mazamitlecos.

Los lambrequines con forma de hojas recuerdan los recursos forestales que brinda la Sierra del Tigre y en cuyas faldas se asienta este municipio.

La cinta que ondea bajo la punta del escudo lleva inscrito el nombre actual de la municipalidad: **MAZAMITLA**.

### ***Autor***

La autoría del blasón corresponde al Profesor Martín de la Torre Vega, quien rubricó su diseño con el seudónimo "MARTORREV".

### ***Fecha de Aprobación***

El escudo fue aprobado de manera oficial en sesión de Cabildo el día 27 de febrero de 2002, quedando asentado en acta del Ayuntamiento Número 31, punto 7, de la referida fecha.<sup>1</sup>

### ***Antecedentes Históricos***

Camino al occidente, cuesta arriba, y según crónica franciscana del día, FRAY Alonso Ponce en su peregrinar de 1586 encontró "un bonito pueblo de indios tarascos, de la guardinia de Xiquilpa, donde se le hizo un buen recibimiento" . En tal ambiente, cabría agregar que tratábase de Mazamitla, situado en la banda civil neogallega, de jurisdicción eclesiástica michoacana y en el ámbito de los regulares de San Francisco.

Se le describía en ese entonces como pueblo "Fundado en una sierra muy alta, en la ladera de otra mas alta: hace en él mucho frío, porque dicen es el pueblo mas alto de toda la Nueva España" , o sea que, a la altura de sus circunstancias,

---

<sup>1</sup> Centro Estatal de Estudios Municipales; Gobierno del Estado de Jalisco.  
<http://www.mialisco.com/heraldica/html/050mazamitla.htm>

## Plan Municipal de Mazamitla

escogieron vivir los serranos de Mazamitla. En términos actuales, el sitio se localiza en la sierra del Tigre, sobre la meseta de la altiplanicie del sur de Jalisco que se extiende desde el sur de la laguna de Chapala hasta la sierra Madre Occidental; lugar de suelos que localmente se denomina con las palabras purépecha o tarascas de topure y charanda.

Desde antes de la llegada, del arribo de los españoles y clérigos católicos que pintaron sobre el suelo sendas líneas limítrofes imaginarias, estas tierras habían sido avanzadas, sometidas y pobladas por las huestes de Calzonzi de Michoacán, el irecha que dominaba el binomio Sierra – Lago de Pátzcuaro y quien al morir su tío Tariácuri dijo un día a sus carnales del grupo reinante: hermanos, vamos a conquistar.

En la expansión tarasca o purépecha corriendo hacia los pueblos Dábalos y los demás” en la segunda mitad del siglo XV participaron los hombres de Tuspa, Tamazula y Tzapotlán como auxiliares, tomaron parte en la ocupación. Así en medio de ese trajín, Mazamitla y Quitupan llegarían a convertirse en pueblos fortalezas, corredores para “las incursiones Tarascas dentro del área de Sayula que pasaban a través de Jiquilpan” , escribe Brand. Avance que implicaba asimismo trafique y vuelta de personas en plan de conquista y reacomodo como serían los ejemplos de sayultecos en Tangamandapio y de jiquilpenses, de la provincia de Amula en Huanimban entre otros.

El Jiquilpan del actual Jalisco marcó el nombre del michoacano. Dícese que Francisco Nox o Noxtli el fundador de éste procedía de la provincia de Amula. Nueve años antes de la conquista española, Noxtli fundó un asentamiento en suelo semejante, el que luego llamarían Jiquilpan el Grande para distinguirlo del otro sayulteco que le aportó pobladores y guardaba cierto parecido. Como fuera, ambos quedaron en similar condición bajo el dominio purépecha y sujetos al pago de tributo al Calzonzi.

Ante la escasez de fuentes contadoras de tiempos pre coloniales y la notoria aridez de estudios arqueológicos en la zona serrana que arrojen novedades sobre los primitivos pobladores de esos pueblos-tapón del rumbo Otto Shöndube, quien acuño tal concepto sugiere se realicen “trabajos de reconocimiento de área” y se le pregunte mas a fondo a las fuentes etnohistóricas. Por lo pronto, quizás valga la pena acudir a las relaciones geográficas del siglo XVI que correspondieron

## Plan Municipal de Mazamitla

entonces a un cuestionario elaborado por el cronista de las Indias, tal vez sugerir ahora nuevas interrogantes sobre la cantidad, calidad de vida y ubicación de los purépechas que allí les tocó vivir y continuar.

Se sabe ciertamente por las relaciones antes mencionadas que Cristóbal de Olid fue uno de los primeros hombres de a caballo que se asomó por esta provincia en 1522. Enviado por Hernán Cortés la tomó para sí y se adjudicó en corredor la encomienda de Amula, Tamazula, Tuxpan, Zapotlán, Mazamitla, Tiripetio, Naranja Tzintzuntzan, Huaniqueo y Tajimaroa. Le sirvieron algún tiempo, y tras confiscaciones por parte de los enemigos políticos del Marqués en desgracia, la encomienda citada cambio de manos. Además, puesta en la real corona, la visita del Bachiller Ortega comisionado en 1528, encontró que el principal o jefe de Mazamitla, era un nahuatlato, de apelativo Ycaplan. <sup>2</sup>

### ***Reseña Histórica***

En un principio Mazamitla se encontraba dividida en varias aldeas formadas por caseríos de adobe con techos de tejamanil. Los primeros pobladores se dedicaban a la caza y a la recolección.

El año 1165, registra en la región la existencia de tribus nahuas.

Mazamitla pertenecía al señorío de Tzapotlán y rendían tributo al cacique de Tamazollan. En 1481, fue invadida por los purépechas, quienes se apoderaron de la laguna de Zacoalco y Sayula, permaneciendo ahí hasta el año de 1510, cuando fueron derrotados al final de la Guerra del Salitre.

---

<sup>2</sup> *Mazamitla vista desde algunas fuentes.*- Álvaro Ochoa Serrano, Estudios Jaliscienses No. 30 Colegio de Jalisco, Noviembre de 1997, pp. 5-7

## Plan Municipal de Mazamitla

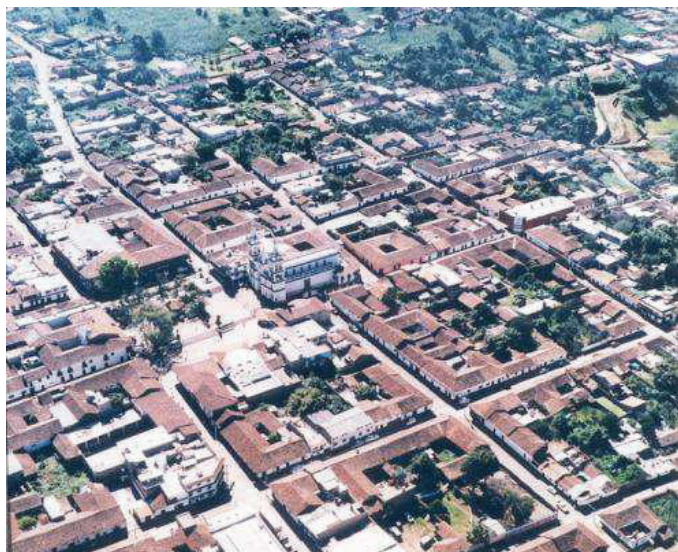

Los purépechas estaban en guerra con las tribus sayultecas, pinomes y demás del sur. Algunos historiadores afirman que en la Guerra del Salitre, a partir de 1480, los purépechas fueron rechazados en las regiones de Zacoalco y desalojados de Colima, de modo que para el siglo XVI, los purépechas sólo retenían bajo su poder la zona comprendida entre Tuxpan, Mazamitla y el territorio de Michoacán.

De 1460 a 1480, los invasores purépechas impusieron su poderío desde Mazamitla hasta Tamazula, como centro. Sin embargo, su poderío duró poco, ya que al ser derrotado Zuangua por Colimotl, tuvieron que retirarse de las zonas invadidas de manera gradual, lo que dio lugar a que los diferentes cacicazgos ejercieran su autonomía y reimpusieron a sus jefes locales.

La derrota no retiró del todo a los purépechas de la zona de la Sierra de Mazamitla, ahí se establecieron y fortificaron contra los pueblos del sur.

Se han encontrado vestigios purépechas, tales como cerámica, figurillas ceremoniales, puntas de obsidiana de lanza y flecha, piedras y manos de moler, ídolos de piedra y objetos de barro que indican la presencia de esta cultura en la región.

Como testimonio del origen tarasco de Mazamitla existen, hasta la fecha, barrios que conservan los significados (topónimos) de origen purépecha, a saber: charácuaru (muchacho encuerado); jániro (doncella bonita); citúnero (ave que canta), cóporo (cruz de cuatro caminos); uriche (casa del que manda), y cucuchira (durazno chapeado).

## Plan Municipal de Mazamitla

En 1522, Hernán Cortés encargó a Cristóbal de Olid, en compañía de Juan Rodríguez de Villafuerte, explorar la región de occidente con el propósito de realizar la conquista de los pueblos que se hallaban en la zona costera del Pacífico. Las conquistas realizadas por Cristóbal de Olid del señorío de Tzapotlán, de la comuna de Mazamitla y las minas de Tamazula quedaron adjudicadas a Hernán Cortés en calidad de encomienda, las cuales, al ser nombrado Presidente de la Real Audiencia de México Nuño Beltrán de Guzmán, le fueron retiradas.

En febrero de 1537, por Cédula Real de Carlos V a don Antonio de Mendoza, primer virrey de la Nueva España, se dictó la disposición que contiene el fundo legal de San Cristóbal Mazamitla, a través de la cual se otorga la posesión de tierras y aguas a los naturales de esta región.

Al inicio de la Independencia de México, se dice que Hidalgo en su paso a Colima, posiblemente cuando estuvo en esta región de Mazamitla, celebró una misa en la ranchería de Palos Gordos de este municipio, en donde le sirvió de altar el tronco de un roble que se guarda como reliquia.

En 1812, en la Cuesta del Zapatero se enfrentaron insurgentes y realistas, a cuyo mando de los primeros se encontraba el coronel Jacinto Chavarría, quien a pesar de haber salido victorioso resultó gravemente herido.

Durante la Intervención Francesa, los invasores quemaron los archivos.

En 1825, Mazamitla pertenecía al departamento de Zapotlán el Grande del 4º Cantón de Sayula, pasando, en 1870, al departamento de Tamazula en el 9º Cantón de Ciudad Guzmán. En esta última disposición (decreto 199 del 28 de octubre de 1870), ya se le menciona con carácter de municipalidad.

### Personajes Ilustres

Jacinto Chavarría.	( ¿ -1830) Oficial de Morelos en Apatzingán, que llegó a ser Coronel, por su valerosa defensa de los pronunciamientos libertarios ante los realistas. Muere en un asalto de gavillas de bandidos después de consumada la Independencia Nacional, en "El Zapatero".
Vicente Castellanos y Núñez.	(1870 - 1939) Obispo de Campeche y Tulancingo
José Parres Arias.	(1913- ) Licenciado, rector de la Universidad

## Plan Municipal de Mazamitla

	de Guadalajara y pintor. Fundador y primer director del Museo de Antropología e Historia de Jalisco.
Ramón Blancarte Cárdenas.	Nació en las postrimerías del siglo XIX en La Estacada, de este municipio. Fue seminarista, abogado, diputado federal, medalla a la lealtad en 1920 y Secretario de Gobierno en Puebla.
Efraín Buenrostro Ochoa.	Fue Oficial Mayor del Gobierno de Michoacán, Secretario de Hacienda, Secretario de Economía, Director de Petróleos Mexicanos durante el gobierno de Lázaro Cárdenas, y Director de Compañía Industrial de Atenquique.
Jesús y Filemón del Toro, Manuel Cárdenas Mata y J. Jesús García.	Líderes Agrarios destacados de la comunidad.
José Santana García.	Sacerdote, radicado por más de 30 años en la parroquia de Mazamitla, quien impulsó la renovación social. En el orden material introdujo el agua potable a la población; desde la sierra abrió brechas a pico y pala dirigiendo a los campesinos; influyó para que la carretera federal 110 pasara por Mazamitla, adquirió las turbinas para que el pueblo por primera vez en su historia contara con energía eléctrica y construyó la actual parroquia.

### Cronología de Hechos Históricos

1165	Tribus aztecas establecen los primeros asentamientos.
1418	Los purépechas invaden la región y se apoderan de la laguna de Zacoalco y Sayula.
1510	Son expulsados los purépechas al perder en la Guerra del Salitre.
1522	El capitán español Cristóbal de Olid conquistó esta zona.

## Plan Municipal de Mazamitla

1537	Fundación de Mazamitla por inmigrantes tarascos.
1812	En la Cuesta del Zapatero se enfrentaron los insurgentes y los realistas.
1824	Mazamitla pertenece al departamento de Zapotlán el Grande
1870	El 28 de octubre, por decreto número 199, se dispuso que Mazamitla pasara al 9º Cantón de Ciudad Guzmán. En esta disposición ya se le menciona como municipalidad.
1894	El 9 de abril la comisaría de Valle de Mazamitla se erigió en municipalidad (posteriormente, en 1911, tomaría el nombre de Valle de Juárez).

## Plan Municipal de Mazamitla





## Plan Municipal de Mazamitla

### 1. Medio Físico

#### **Situación:**

El Municipio de Mazamitla se localiza al sur del estado de Jalisco, en las coordenadas 19°47' 30' ' A 19°59' 00' ' de latitud norte, y 102°58' 35' ' a 103°10' 45' ' de longitud oeste, a una altura sobre el nivel del mar de 2 240 metros. La cabecera municipal se encuentra a 19°55' 00' ' latitud norte y 103°01' 00' ' longitud oeste.

#### **Delimitación**

Limita al norte con el municipio de La Manzanilla de la Paz, y el estado de Michoacán, al sur con el municipio de Tamazula de Gordiano, al oriente con los municipios de Valle de Juárez y al poniente con los municipios de La Manzanilla de la Paz y Concepción de Buenos Aires.

#### **Extensión**

La extensión territorial del municipio es de 177.18 km<sup>2</sup> (17 718-00-00 ha.) y representa el 0.37% de la superficie del Estado.

#### ***Datos Físicos***

##### **Geología**

El terreno esta conformado por tierras pertenecientes al periodo terciario. La composición de los suelos es de dos tipos predominantes: luvisol vértico, feozem háplico y como suelo asociado se encuentra el tipo lotosol.

##### **Topografía**

Su superficie esta conformada por 35% de zonas accidentadas, con cerros y bosques, con alturas que van de 2 200 a los 2 800 msnm. Las alturas máximas son El Chacal y El Cerro del Tigre. Las tierras planas que abarcan el 40% de la extensión territorial, son lomas y laderas con alturas que van desde los 2 000 a los 2 200 msnm. Las zonas planas, alcanzan el 25% de la superficie, con elevaciones que van de los 1 200 a los 1 800 msnm. El suelo es montañoso y quebrado, con tierras diversas como roja charanda, topure y tepetates, que le dan gran colorido.

## Plan Municipal de Mazamitla

### Climatología

El clima del municipio es templado semiseco con invierno y primavera secos, y semicálido sin estación invernal definida. La temperatura media anual es de 21.8 ° y una mínima de 7°. Tiene una precipitación media anual de 1055.20 milímetros, con régimen de lluvias en los meses junio a octubre. Los vientos dominantes son en dirección sur. El promedio de días con heladas al año es de 52.6.

### Hidrografía

Los recursos hidrológicos los constituyen los ríos De Gómez, de La Pasión, Los Cazos, El Salto, Las Juntas, El Ruido, El Cuate, El Puente, La Cuenca. Los Manantiales, Paso Blanco y Boca de Tinieblas, que al unirse con otras corrientes de agua forman los ríos de La Pasión, Tamazula y Tuxpan, que tienen como nacimiento el escenario de la Sierra del Tigre.

### Vegetación

La flora es abundante y está formada por coníferas como el pino escobellón, pino chino, llarín, encino, madroño, fresnos, cedros, oyamel, eucalipto, huizache, magueyes; y frutales como: pera, durazno, capulín, membrillo, tejocote, manzana, perón, ciruela de España, zarzamora; y plantas silvestres.

### Fauna

#### ANFIBIOS

Familia	Nombre científico	Nombre común
Bufonidae	Bufo mazatlensis	Sapito
Leptodactylidae	Eleutherodactylus occidentalis	Ranita
Hylidae	Hyla simaragdina	Ranita
Hylidae	Pachymedusa dacnicolor	Rana verde
Hylidae	Similisca bandini	Rana
Hylidae	Pternohyla fodiens	Rana chata
Hylidae		

## Plan Municipal de Mazamitla

### REPTILES

Familia	Nombre científico	Nombre común
Eublepharidae	Coleonyx elegans	Cuija
Taiiidae	Cnemidophorum lineatissimus	Cuije de cola azul
Polychridae	Anolis nebulosum	Roño de paño
Phrynosomatidae	Sceloporus horridus	Roño espinoso
Phrynosomatidae	Sceloporus melanorhinus	Roño de árbol
Iguanidae	Ctenosaura pectinata	Garrobo
Colubridae	Conophis vittatas	Chirrionera
Colubridae	Drymarchon corais	Tilcuate
Colubridae	Rhadinea hesperia	Culebra
Colubridae	Lampropeltis triangulum	Falso coralillo
Colubridae	Trimorphodon biscutatus	Tlamacoa de noche
Viperidae	Crotalus basiliscus	Cascabel
Bataguridae	Rhinoclemmys rubida	Casco amarillo
Colubridae	Hypsiglena torquata	Culebra
Colubridae	Pseudoficimia frontalis	Lamacoa
Colubridae	Thamnophis valida	Culebra de agua
Colubridae	Lampropeltis triangulum	Falso coralillo
Eladidae	Micrurus destaus	Coralillo
<i>Viperidae</i>	<i>Agkistrodon bilineatus</i>	<i>Tolcuate</i>
Teiidae	Amerva undulata	Cuije cola obscura
Elapidae	Micrurus distans	Coralillo
Colubridae	Trimorphodon biscutatus	Ilamacoa de noche
Kinosternum	Kinosternon integrum	Casquito de burro
Scinidae	Sphenomorphus assats	Salamarquesa
Gekkonidae	Hemidactylus frenatus	Besucona
Phrynosomatidae	Phrynosoma asio	Camaleón
Phrynosomatidae	Sceloporus atiformis	Roño de suelo
Colubridae	Leptophis diplotropis	Culebra verde

## Plan Municipal de Mazamitla

### AVES

<b>Familia</b>	<b>Nombre científico</b>	<b>Nombre común</b>
Ardeidae	Bubulcus ibis	Garza ganadera
Ardeidae	Casmerodius albus	Garza blanca
Ardeidae	Botaurus lentiginosus	Garza de talar
Anatidae	Anas acuta	Pato golondrino
Anatidae	Dendrocyana autumnalis	Pato pijije
Anatidae	Dendrocygna bicolor	Pato alioscuro
Buteoninae	Buteo swainsoni	Aguililla migratoria
Buteoninae	Buteo jamaicensis	Aguililla colirrafa
Cathartidae	Cathartes aura	Aura común
Cathartidae	Coragyps atratus	Zopilote
Falconidae	Falcón sparverius	Halcón
Cracidae	Ortalis poliocephala	Chachalaca
Cracidae	Colinus virginianus	Codorniz cotuí
Phasianidae	Philorfyx fasciatus	Codorniz listada
Cracidae	Cyrtonyx montezumae	Codorniz mexicana
Columbidae	Zenaida macroura	Paloma huilota
Certhiidae	Certhia americana	Trepadorcito
Troglodytidae	Campylorhynchus megalopterus	Matraca
Mimidae	Melanotis caerulescens	Mulato
Parulinae	Granatellus venustus	Granatelo
Parulinae	Parula pitiayumi	Chipe azul
Thracipinae	Piranga ludoviciana	Tangara
Fringillidae	Cyanocompsa parellina	Colorín
Fringillidae	Arremonops rufivirgatus	Rascadorcito
Fringillidae	Melospica melodia	Gorrión
Cuculidae	Piaga cayana	Cuchillo marrón
Trochilidae	Lampornis clemenciae	Chupaflor
Troglodytidae	Thryothorus felix	Troglodita
Ptiligonatidae	Ptiligonys cinereus	Capulinero

## Plan Municipal de Mazamitla

Icterinae	<i>Sturnella neglecta</i>	Pradero
Fringillidae	<i>Spiza americana</i>	Espiza
Fringillidae	<i>Calamospiza melanocorys</i>	Llanero
Fringillidae	<i>Diglossa baritula</i>	Mielero
Fringillidae	<i>Passerina versicolor</i>	Colorín
Phasianidae	<i>Cyrtonyx montezumae</i>	Codornis
arlequín		
Scolopacidae	<i>Limnodromus scolopaceus</i>	Costurero
Psittacidae	<i>Rhynchopsitta pachyhcha</i>	Cotorra serrana
Psittacidae	<i>Amazona finschi</i>	Loro
Caprimulgidae	<i>Chordeilus minor</i>	Chotocabra
Charadeiidae	<i>Charadrius collaris</i>	Chorlito de collar
Laridae	<i>Chlidonias niger</i>	Golondrina
negrusca		
Trochilidae	<i>heliomaster longirostris</i>	Heliomaster
Tityrinae	<i>Titgra semifaciola</i>	Titira
Tyrannidae	<i>Tyronus melancholicus</i>	Tirano
Icterinae	<i>Icterus galbula</i>	Bolsero
Phasianidae	<i>Callipepla douglassii</i>	Codorniz
Scolopacidae	<i>Numerius phaeopus</i>	Zarapito
Cracidae	<i>Meleagris gallopavo</i>	Guajolote
Columbidae	<i>Zenaida asiática</i>	Paloma aliblanca
Columbidae	<i>Columbina minuta</i>	Tortolita pechilisa
Columbidae	<i>Columbina passerina</i>	T.
pechipunteada		
Columbidae	<i>Columbina inca</i>	Tortola colilarga
Caprimulgidae	<i>Caprimulgus vociferun</i>	Tapacaminos
Cuculidae	<i>Crotophaga salcirostris</i>	Garrapatero pijui
Tytonidae	<i>Otus kenicottii</i>	Tecolote
Trochilidae	<i>Cynanthus sordidus</i>	Colibrí sórdido
Picidae	<i>Picoides scalaris</i>	Carpintero
Tyrannidae	<i>Pitangus sulphuratus</i>	Bienteveo
Tyrannidae	<i>Pyrocephalus rubinus</i>	Cardenalito

## Plan Municipal de Mazamitla

Apodidae	Cypseloides rutilus	Golondrina
Hirundinidae	Progne chalybea	Golondrina
pechilada		
Mimidae	Mimus polyglottos	Cenzontle
Mimidae	Toxostoma curvirostre	Cuitlacoche
Vireolaniinae	Vireolanius melitophorus	Vireón pechacastaño
Parulinae	Euthypis lachrymosa	Pavito roquero
Icterinae	Molotrus ater	Tordo café
Icterinae	Quiscalus mexicanus	Zanate
mexicano		
Icterinae	Xanthocephalus xanthocephalus	Tordo amarillo
Icterinae	Sturnella neglecta	Pradero
Ploceidae	Zonotrichia capensis	Corrión
chingolo		
Corvidae	Corvus imparatus	Cuervo

### *MAMÍFEROS*

<b>Familia</b>	<b>Nombre científico</b>	<b>Nombre común</b>
Leporidae	Sylvilagus floridanus	Conejo
Didelphidae	Didelphis marsupialis	Tlacuache
Dasypadidae	Dasypus novemcinctus	Armadillo
Leporidae	Lepus callotis	Liebre
Sciuridae	Syldidagus poliopus	Ardilla
Canidae	Canis latrans	Coyote
Canidae	Urocyon cinereoargenteus	Zorra
Procyonidae	Procyon lotos	Mapache
Procyonidae	Nasua narica	Tejón
Mustelidae	Mustela frenata	Comadreja
Mustelidae	Mephitis macroura	Zorrillo
Felidae	Felis pardalis	Ocelote
Felidae	Felis concolor	Puma
Felidae	Lynx rufus	Gato montés
Cervidae	Odocoileus virginianus	Venado.

## Plan Municipal de Mazamitla

Phyllostomidae lenguilargo	Glossophaga soricina	Murciélago
Noctilionidae	Noctilio leporinus	Murciélago pescador
Noctilionidae frutero <sup>3</sup>	Artibeus jamaicensis	Murciélago

### Recursos Naturales

La riqueza natural con que cuenta el municipio está representada por 6,100 hectáreas de bosque donde predominan especies de pino (pino escobellón, pino chino), encino, madroño, fresno, cedro, eucalipto y oyamel, principalmente. Sus recursos minerales son yacimientos de cal, cantera, laja, arena y arcilla.

Los principales recursos naturales son: Maderas de pino, encino, roble y madroño. Cantera rosa y blanca, usada en la actividad de la construcción. Frutales: pera, durazno, capulín, membrillo, manzana, tejocote, ciruela, de España, perón y zarzamora.

### Religión

Predomina la religión católica que aglutina un 99% de la población, las demás religiones en su conjunto cuenta solamente con 230 adeptos. No se tienen asentamientos de extranjeros ni grupos indígenas.

### **ASPECTOS SOCIALES**

#### Educación

Concepto	Año	Población	Porcentaje
Alfabetas	1980	3,647	41.60
	1990	5,028	49.16
	1995	5,769	87.80
	2000	6,233	88.94
Analfabetas	1980	1,062	12.11
	1990	923	9.02

<sup>3</sup> Plan de Desarrollo Regional.- Región 05 Sureste.- Gobierno del Estado de Jalisco

## Plan Municipal de Mazamitla

1995	800	12.17
2000	773	11.06

El porcentaje es en relación con la población de 15 años y más.

Para 2000 el nivel de analfabetismo alcanzó el 20%

Población con primaria terminada 2000

Población con primaria terminada	Porcentaje respecto de la población alfabeto
1,941	29.69

Número de escuelas, alumnos y profesores. Ciclos 95/96 y 99/2000

Nivel escolar	Escuelas		Alumnos		Profesores	
	95/96	99/00	95/96	99/00	95/96	99/00
Preescolar	10	14	419	435	15	23
Primaria	24	30	2,092	2,105	86	87
Secundaria	3	3	562	528	33	27
Capacitación para el trabajo	2	3	142	79	10	4
Bachillerato		1		241		19

En 1998, este municipio contó con la siguiente infraestructura educativa: 10 jardines de niños, para 500 menores; 30 primarias, a las que acudieron 3,000 alumnos; dos secundarias, para 579 alumnos; una escuela preparatoria, para 362 alumnos.

Educación	Grupos	Docentes
Inicial	1	2
Preescolar	46	29



## Plan Municipal de Mazamitla

Primaria	151	90
Especial	1	1
Secundaria	24	41
Normal	-	-
Bachillerato	7	20
Otros	1	1

Se cuenta, además, con módulo Conalep con 56 alumnos y Telesecundaria en La Huevera y La Puerta del Zapatero esta última con 58 alumnos.

### Salud

La atención a la salud es restada en el municipio a través de clínicas y centro de salud de la Secretaría de Salud del gobierno estatal, del Instituto Mexicano del Seguro Social (IMSS), del Instituto de Seguridad y Servicios Sociales para los Trabajadores del Estado (ISSSTE) y algunos médicos particulares.

Centro de Salud	1
Casas de Salud	11
Consultas(1999)	9 022
Unidad Rural 02 N. Básicos	1
Unidad Móvil	1
IMSS	1 205
Consultas	16 764

El renglón de bienestar social es atendido por el Sistema para el Desarrollo Integral de la Familia (DIF), a través del Comité Municipal.

## Plan Municipal de Mazamitla

### Abasto

Esta necesidad es cubierta básicamente por 40 tiendas de abarrotes que venden alimentos y bebidas, 16 carnicerías y 40 establecimientos que venden alimentos preparados (restaurantes, fondas, loncherías, taquerías y torterías).

En la cabecera municipal existe además 1 mercado con 42 locales, 1 rastro municipal y 1 tianguis que se instala semanalmente, lo que convierte a esta población en abastecedora de localidades más pequeñas y de los municipios de Santa María del Oro, Quitupan y Valle de Juárez.

La mayoría del abasto de los comercios se realiza en las ciudades de Guadalajara y Sahuayo, Mich.

### Deporte

El municipio tiene centros deportivos con instalaciones adecuadas para llevar a cabo diversos deportes, entre ellos: fútbol, voleibol, básquetbol y juegos infantiles. También cuenta con recursos naturales que hacen posible la práctica de deportes como el campismo, excursionismo, montañismo, cacería, pesca deportiva y jogging, entre otros. En lo que respecta a cultura y recreación, posee plaza cívica, parques, jardines, cine, biblioteca, centro social y recreativo, auditorio municipal y lienzo charro.

### Vivienda\*

Ver tabla de Coepo – Inegi

### Servicios Públicos

En materia de servicios públicos hay agua potable, drenaje, alumbrado público, pavimentos y electricidad en la cabecera municipal y las rancherías de más importancia

En lo que concierne a servicios básicos, el 93.6% de los habitantes disponen de agua potable; el 79.4 % de alcantarillado y el 90.7 % de energía eléctrica. En este rubro el abasto de energía se destina de la siguiente manera:

Residencial	2 707
-------------	-------

## Plan Municipal de Mazamitla

Industrial	15
Comercial	400
Otros	46
Total	3 168

### Medios de Comunicación

Se cuenta con servicio telefónico con unas 1 126 líneas en servicio y oficinas de correos, telégrafo, gasolineras, lienzo charro, auditorio municipal, biblioteca pública y servicio de fax, radiodifusora, sistema de tv por cable e internet.

### Vías de Comunicación

La transportación terrestre se realiza mediante las vías México – Jiquilpan – Mazamitla – Manzanillo – Guadalajara; Guadalajara – La Barca – Sahuayo – Jiquilpan – Mazamitla; Guadalajara – Tuxcueca – La Manzanilla – Mazamitla; Guadalajara – Acatlán de Juárez – Ciudad Guzmán – Tamazula – Mazamitla, Valle de Juárez – Quitupan.

Cuenta con una red de caminos de terracería y rurales que intercomunican a sus localidades

Camino	Longitud kms	en Tipo de terreno
Corral de la Mula – Río de Gómez	9.1	Montaña
La Central – Epenche Grande	8.3	Lomerío S
Mazamitla – Tuxcueca	9.9	Pavimento
Quitupan – Valle J. – Cofradía	6.3	Pavimento

La transportación terrestre foránea se lleva a cabo en autobuses director y de paso. Los medios de transporte que arriban o salen de Mazamitla, son: Autobuses de Occidente, Autobuses Flecha Amarilla, Transportes Mazamitla, Autobuses Sur de Jalisco, Autobuses Valle de Juárez y Autobuses Tamazula.

## Plan Municipal de Mazamitla

Mazamitla no tiene una central camionera, con excepción de “Autobuses Mazamitla” que si tiene una central particular. Las comunicaciones por carretera son buenas, pues tiene camino a Guadalajara (124 Km.), así como la ruta a Manzanillo.

### **ATRATIVOS CULTURALES Y TURÍSTICOS**

#### **Monumentos Históricos**

Arquitectónicos: La parroquia de San Cristóbal, Casas patrimoniales del centro histórico, Altares denominados “Ermitas”

Históricos: Bustos del Lic. José Parres Arias y el Párroco José Santana García, monumento del bicentenario.

#### **Fiestas, Danzas y Tradiciones**

Las fiestas tradicionales , en orden de importancia son el novenario de la Virgen de Guadalupe, que se celebra del 3 al 12 de diciembre; los festejos en honor del Santo Patrono del pueblo San Cristóbal que se celebran en la segunda semana de julio; las fiestas taurinas que se celebran la segunda semana del mes de febrero de cada año y las fiestas patrias del 13 al 17 de septiembre.

#### **Tradiciones y costumbres**

Para celebrar la festividad de la Virgen de Guadalupe, el 12 de diciembre se realiza un novenario con repique de campanas, cuetes y música por las calles de la población, además se reciben peregrinaciones foráneas.

En la celebración de San Cristóbal se ofician misas, se toca música y se levantan altares.

Durante las fiestas patrias se llevan a cabo diversas actividades, entre ellas: un desfile cívico, misa charra, serenata, carretas de caballos, tiro al blanco y otras competencias deportivas.

En la feria taurina del mes de principios de mayo hay desfile charro, toro de once, jaripeos, jineteo, baile y variedad. En el palenque de gallos se acostumbra la interpretación de música con mariachis, se presentan variedades y competencias de partidas de la región.

## Plan Municipal de Mazamitla

Entre los habitantes se guarda la costumbre de llevar a bendecir las efigies del Niño Dios y la Divina Infanta.

Anteriormente, cuando una muchacha se fugaba con el novio, como muestra de arrepentimiento tenía que ir ante el altar, con el joven que la había seducido, cargando una cruz de color negro.

En octubre de cada año se realiza el “Festival de las Flores” en el que se hacen exposiciones, presentación de artistas, eventos culturales, degustaciones tanto de alimentos como de bebidas y desfiles.

### **Trajes Típicos**

En los hombres el traje tradicional era el calzón y camisa de manta, ceñidor, jorongo y sombrero de sollate, así como el traje de charro y el vestido de china poblana para las damas.

### **Artesanías**

Objetos de cantera con labrado artesanal, huaraches, sillas de madera con tejido de ixtle, casitas de madera y otras figuras de palitos de madera.

### **Gastronomía**

Las comidas típicas son el bote (cocido en pulque), hecho de carnes de pollo, res y cerdo. Se cuece acompañado de verduras, col, zanahorias, calabacitas tiernas, papas, chiles serranos, elote, laurel y especias; minguche; cremas agria; jocoque; mole de olla; queso panela; pico de gallo; tacos sudados; comalonas; gorditas de trigo; corundas; longaniza; toqueras (pan de Maíz); atoles de aguamiel, agrio, grano de elote y blanco con buñuelos; capirotada; torrejas; quiote tatemado; mezcal tatemado; pulque en balsa; frijoles puercos (cocidos con pulque, cueritos de puerco y longaniza); birria estilo Mazamitla; barbacoa; y carnes en adobo.

Se elaboran también sabrosos dulces (de calabaza, chilacayote, tejocote, camote y membrillo), cajetas (de leche, membrillo, tejocote y durazno), higos, conservas y jaleas.

Entre sus debidas están el mezcal, pulque, ponche de zarzamora, de capulín y ciruela, y vinos de membrillo y frutas.

### Centros Turísticos

El municipio ofrece a sus visitantes bellos paisajes y bosques naturales como La Zanja, Las Charandas, Jardín Encantado, El Chacal, El Tigre, El Tabardillo, El Salto y La Cañada.

La infraestructura turística cuenta con los fraccionamientos Cimas del Bosque, Los Cazos, Lomas Verdes, La Llorona, Country Club, Loma Toscana Country Club y los hoteles Desarrollo Monte Verde, Cuatro Estrellas, Hotel Sierra Paraíso, Hotel-restaurante Colina de los Ruiseñores. Hotel Sierra del Tigre, Hotel Posada Charandas, Hotel Fiesta Mazamitla, Hotel Posada Alpina, Hotel Chávez, Hotel Posada Los Pinos, Cabañas El Chorro y Cabañas El Ranero.<sup>4</sup>

## 2. Economía

### Producción Agropecuaria

#### Uso del Suelo

Del territorio municipal 3,495 hectáreas son utilizadas con fines agrícolas; 3,059 en la actividad pecuaria; 10,516 son de uso forestal; 206 son suelo urbano; y 442 tienen otro uso.

En lo que a propiedad se refiere, una extensión de 6,432 hectáreas es privada y otra de 11,286 es ejidal, no existiendo propiedad comunal

Se destinan 3,495 hectáreas para la producción de siembra de maíz, frijol, papa, habas, cebada, avena, trigo y tomate.

MUNICIPIO	SUPERFICIE RIEGO	AGRICOLA TEMPORAL	TOTAL
MAZAMITLA	230	5,964	6,194

<sup>4</sup> Enciclopedia de los Municipios de México. Tomo 4. Cdrom. Enriquecida con fuentes actuales.-

## Plan Municipal de Mazamitla

La actividad frutícola perdió interés en los últimos años, siendo que había sido característica de esta región durante muchos años.

CUADRO 2. Productos de los pueblos de la Sierra del Tigre en 1910<sup>5</sup>

Municipalidad	FRUTOS		OTROS	
	Nombres	Cantidad	Nombres	Cantidad
Concepción de Buenos Aires	Durazno	18 000 Kgs	Cera de Abeja	2 000 Kgs
	Pera de San Juan	15 000 Kgs	Leche	1 000 Lts
	Pera bergamota	7 500 Kgs	Mantequilla	100 Kgs
	Membrillo	6 000 Kgs	Queso	1 380 Kgs
El Valle	Durazno	2 650 Kgs	Cera de Abeja	550 Kgs.
	Peronés	3 550 Kgs	Leche	90 000 Kgs.
	Chirimoya	6 000 Kgs	Mantequilla	300 Kgs.
	Membrillo	10 000 Kgs	Queso	14 400 Kgs.
Mazamitla	Durazno	5 000 Kgs	Cera de Abeja	530 Kgs
	Capulín	12 800 Kgs	Leche	180 000 Lts
	Tejocote	10 000 Kgs	Mantequilla	2 700 Kgs
	Zarzamora	400 Kgs	Queso	14 400 Kgs
	Pingüica	200 Kgs		

El Municipio de Mazamitla requiere principalmente de cambiar los cultivos tradicionales es necesaria la rotación de cultivos, lo que llevaría a diversas actividades encaminadas a mejorar la producción agrícola y a que los productos del campo sean los mejor cotizados en el mercado para que reflejen en la economía de la región un incremento en la actividad económica.

<sup>5</sup> Patricia Arias y Claudia Rivas. *Estadística Agrícola de Jalisco, 1910*. Universidad de Guadalajara, 1994

## Plan Municipal de Mazamitla

En congruencia con el Plan Regional de Desarrollo las actividades mas importantes para obtener mejor información serían las siguientes:

- 1) Localización de áreas potencialmente agrícolas, pecuarias y forestales.
- 2) Localización de áreas con posibilidad de irrigación.
- 3) Localización de áreas que requieren de un control de erosión.
- 4) Localización adecuada de polos de desarrollo industrial, agropecuario y forestal
- 5) Selección de cultivos viables, de acuerdo con las condiciones socioeconómicas y culturales.
- 6) Base para la programación de inversiones, según las potencialidades reales de la zona.
- 7) Localización de áreas con posibilidades para la creación de nuevos centros de población y el establecimiento de prioridades en cuanto al crecimiento de los ya establecidos.

### **Agricultura**

Existen diferentes tipos de cultivos en el municipio, de acuerdo a cada micro región los cultivos y/o productos mas frecuentes son:

1.- Dos aguas:

Floricultura (alcatraz), maíz, producción forestal

2.- Río de Gómez:

Maíz para rastrojo o pastura, producción forestal

3.- El Zapatero:

Huertos de Guayaba, Zarcamora; maíz, tomate, producción forestal

4.- Corral Falso:

Maíz, tomate, producción forestal

5.- Epenche Grande

Tomate

6.- La Cofradía:

Tomate, papa, hortalizas

7.- Puerto de Cuevas:

Maíz, tomate, papa, hortalizas.



## Plan Municipal de Mazamitla

8.- Epenche chico:  
Maíz y hortalizas.

### Ganadería

A las actividades pecuarias se destinan 3,059 hectáreas, cuya producción es de carne y leche de bovino, carne de res y cerdo, pollo, aves de corral y bestias de carga

MUNICIPIO	BOVINO	PORCINOS	OVINO	CAPRINOS	AVES	COLMENA
	S		S			S
MAZAMITLA	13,380	1,086			26,31	25
					2	

No existen programas de mejoramiento de especie ni una organización para mejorar el precio de los productos, en muchos casos los mismos ganaderos producen el forraje para consumo de su mismo ganado.

### Industria

Destacan básicamente los establecimientos destinados al turismo, como son los hoteles (hay 10 en total, de ellos 3 son de dos estrellas; 5 de tres estrellas y 2 de cuatro estrellas), así como los 15 restaurantes registrados. También se desarrolla la industria de la transformación con la elaboración de productos alimenticios como conservas, productos lácteos y cajetas.

### Explotación Forestal

Se explotan los bosques de pino y encino, en una extensión de 10,516 hectáreas convirtiendo esta actividad en una de las mas importantes, pero también en una de las mas descuidadas.

## Plan Municipal de Mazamitla

Nuestro estado cuenta con bosques de clima templado frío compuestos por coníferas (pinos y oyameles) y latifoliadas (encinos y robles), ya sea puros o con diferentes grados de mezcla entre estos dos grupos, localizados principalmente en las regiones montañosas, donde la temperatura fluctúa entre los 12° C a los 18° C y altitudes entre los 1 200 msnm y 2 700 msnm.

Mazamitla mantiene un paisaje dominado por la sierra y en menor medida lomeríos y valles intermontanos. El clima es moderadamente húmedo, con una mesurada deficiencia de agua invernal.

El aprovechamiento forestal maderable a que ha sido sujetos los bosques de la región fue realizado por la Compañía Industrial de Atenquique que, mediante decreto presidencial del 22 de marzo de 1945 y con vigencia de 50 años, fue la concesionaria de los bosques de 16 municipios de la región del sur del Estado, con una superficie de 1 046 202 hectáreas, de las cuales 222 593 son arboladas aprovechables, distribuidas en tres secciones correspondientes a los principales macizos boscosos Sección I “Los Volcanes” Sección II “Sierra del tigre” y Sección III “Sierra de Tecalitlán”, en 1987, Atenquique pasa del sistema de administración paraestatal al régimen de empresa privada, la concesión concluyó en marzo de 1995.

La superficie forestal del municipio es de aproximadamente 6 500 hectáreas, de las cuales más de la mitad es propiedad particular mientras que el resto es ejidal, esto suma una considerable cantidad de propietarios.

Los aspectos silvícolas de las masas forestales de la sierra del Tigre, la cual comprende a Mazamitla, es considerada como una de las mejores calidades de estación para las coníferas de la región de Atenquique, en donde la existencia volumétrica media por hectárea es de aproximadamente 180 m<sup>3</sup> rta, misma que está por encima del volumen medio reportado en el estado para este tipo de bosques que es de 140 m<sup>3</sup> rta. Los suelos ricos y fértiles, vegetando especies como el *Pinus douglasiana* productor de buena calidad de madera, buen crecimiento y que se distribuye ampliamente en el área como la principal especie; la sigue en

## Plan Municipal de Mazamitla

importancia el *Pinus tenuifolia* que es una especie menos exigente que la anterior, con un rango mayor de distribución y entre ambas integran la adecuada calidad de los bosques.

Algunos de los factores que degradan y destruyen los recursos forestales son: las plagas y enfermedades, los incendios forestales, la erosión, el cambio de uso de suelo y la sobreexplotación.

De las plagas el descortezador de los pinos es la que se presenta con mayor frecuencia causando daños de consideración; sin embargo, no ha logrado manifestarse como un problema grave de sanidad, pues existe en la región una campaña permanente contra este insecto, promovida por el sector oficial.

Los incendios forestales constituyen uno de los principales agentes destructivos de estos bosques, y al respecto se han realizado esfuerzos por conformar frente común para prevenirlos y controlarlos, entre las autoridades federales, estatales y municipales, en conjunto con los dueños y poseedores, los industriales de grupos cívicos, y de esta manera proteger este importante recurso para la economía de la región.

Los suelos forestales en esta zona reciben presión por otras actividades productivas, como la agricultura y la ganadería que con la finalidad de ganar terrenos se expanden hacia el bosque.<sup>6</sup>

### **Turismo**

Aunque los productos forestales son los bienes más tangibles que se obtienen del bosque hay muchos otros servicios importantes normalmente intangibles. En este amplio grupo se incluyen: la fauna silvestre, protección a cuencas hidrológicas, zonas de pastoreo y los usos recreativos del bosque tales como la pesca; la caza y actividades de excursionismo.

---

<sup>6</sup> El recurso forestal en Mazamitla y su impacto en la región. Alfredo Mora Santacruz, Eleno Félix Fregoso - Universidad de Guadalajara

## Plan Municipal de Mazamitla

Muchos de estos bienes o servicios se producen en forma espontánea, aún cuando se planifiquen o no. Pero al incluir en el manejo del bosque prácticas o trabajos adicionales para mejorar el medio ambiente de la fauna silvestre, prevenir la erosión y proporcionar instalaciones recreativas, se llegan a obtener mayores beneficios que los producidos en la extracción de la madera.

No debemos olvidar que dependemos del bosque, así como de la agricultura y de la ganadería, para satisfacer una gran parte de nuestras necesidades básicas: agua, alimentos, energía, abrigo y vestido. Las demandas de estos bienes son cada vez más intensas y diversas; paralelamente aumenta la demanda del público para usar el bosque con fines recreativos: Los bosques cumplen una función importante que es la recreación, considerando la belleza escénica de las áreas naturales.

Los habitantes de las grandes ciudades acumulan presiones físicas y mentales debido a una excesiva competencia en tiempo, espacio y material para la obtención de los-satisfactores vitales y necesitan, ineludiblemente, ambientes de cierta soledad y de plena tranquilidad donde descargarse y desahogarse. Para remediar o por lo menos-reducir las tensiones de la agitada vida citadina, la población de estas grandes ciudades se desborda consciente e inconscientemente, con comodidad o sin ella, hacia los escenarios tranquilizantes de la naturaleza o a los sitios que artificialmente el hombre ha creado con el fin de que las personas dejen en estos lugares de solaz y esparcimiento, las impurezas psicológicas que el organismo acumula inevitablemente cuando viven en espacios demográficamente reducidos. En estos escenarios de recreación humana, los recursos silvícolas desempeñan una función de primera importancia (puede asegurarse que la más preponderante) por su belleza tranquilizadora, por su ambiente saludable, por su configuración tipográfica variable y por la oportunidad de observar a los integrantes de los ecosistemas, así como por darnos la oportunidad de sentirnos libres de las pesadas cadenas citadinas.

## Plan Municipal de Mazamitla

Algunos conceptos sobre el turismo nos dicen que: Turismo es recreo, salud mental, paisaje y tranquilidad espiritual. La gente busca relajamiento de las tensiones nerviosas creadas en su propio ambiente.

En el turismo las dimensiones psicológicas son fundamentales, por ello el recreo y la paz espiritual son tan importantes.

Turismo es también educación, convivencia y conocimiento de otras gentes y culturas.

Turismo debería ser conocimiento, respeto y acoplamiento del medio ambiente.

La belleza escénica de un área silvícola, además de los beneficios psicológicos y físicos para la comunidad de que se trate, contribuirá a hacerla más atractiva para los turistas mediante la mejora de los paisajes y la creación de posibilidades recreativas. La ejecución de instalaciones recreativas proporcionará empleo adicional e ingresos en efectivo para la comunidad local. Un paisaje agradable, en lugar de laderas erosionadas y de un hábitat privado de vida silvestre, ..dará sin duda a la comunidad una perspectiva que será muy diferente de la actitud de resignación, pobreza y enfermedad que es característica de las comunidades en que los recursos naturales han sido objeto del mal uso y de abuso.

Sin duda alguna, el atractivo principal de Mazamitla es la belleza escénica del bosque. Cuando los habitantes de Guadalajara o de otras ciudades o poblaciones aledañas, hablan de turismo de montaña, en lo primero que se piensa es en Mazamitla, considerado como uno de los principales centros turísticos de esta modalidad.

En los últimos años el municipio de Mazamitla ha sido objeto de un súbito desarrollo turístico y por lo tanto económico y comercial, generado en su mayor parte por la construcción de fraccionamientos campestres, en los cuales se contemplan cabañas, un atractivo para el turismo de montaña que se va incrementando cada año. Esta actividad ha tenido un gran auge, por lo que

## Plan Municipal de Mazamitla

actualmente se le considera como la principal actividad económica por la construcción de los fraccionamientos, pero sobre todo por lo que implica y rodea a la actividad turística.

Si los bosques son manejados adecuadamente pueden producir una combinación de beneficios de uso múltiple, lo que significa que deberán ampliarse las técnicas de hidrología, edafología, planeación y administración de la recreación, economía y administración de empresas, manejo de la fauna silvestre, conservación de pastizales, relaciones públicas, puesto que hay muchos tipos de gentes y grupos interesados en utilizar los bosques. En este sentido, todos y cada uno de los usos del bosque, aunque distintos, son de igual importancia y están relacionados estrechamente.

Se han señalado los múltiples usos y beneficios que se obtienen de los bosques y la necesidad del manejo adecuado para su conservación, protección y producción de bienes y servicios. El manejo forestal debe estar apoyado en sólidos conocimientos técnicos y científicos, con objetivos claros, bien definidos para utilizar el recurso con fines variados como la producción de madera, áreas recreativas, culturales y de conservación, armonizando las expectativas de los dueños y poseedores, así como de la sociedad en general.

Aunque los objetivos sean diferentes en los usos que se pretenda dar al bosque, como por ejemplo la producción de madera y la actividad recreativa llamada turismo de montaña, ambos se encuentran estrechamente relacionados con los recursos físicos y alteradores del medio ambiente.

Mientras algunos de los objetivos maderables pretenden el aprovechamiento máximo de la capacidad productiva del bosque, mejorar la composición y calidad del bosque, propiciar la renovación de las masas boscosas viejas concentrando la productividad sobre el arbolado prometedor e incrementar las inversiones al bosque especialmente en labores de protección y fomento, la actividad turística contempla como su principal objetivo el de mantener el paisaje, la belleza escénica, su entorno ambiental y los recursos atractivos de la zona.

## Plan Municipal de Mazamitla

Ambas actividades coinciden, que para su planeación y desarrollo deberán conjugar lo siguiente:

En lo ecológico, obedecer a lineamientos con el más estricto apego a los criterios ecológicos disminuyendo al máximo posible perturbaciones e impactos negativos o dentro de los límites permisibles y aceptables, dadas las características de los ecosistemas del área y contribuir al conocimiento del recurso forestal y sus interacciones con sus asociados.

En lo social, generar fuentes de empleo; mejorar y establecer los servicios sociales de la región.

En lo económico, integrarse a un desarrollo regional, dar mayor valor a los productos en calidad y cantidad ante la competencia de mercado, y como apoyo a otras actividades productivas como la agricultura y ganadería.

Los bosques de Mazamitla, como recurso natural renovable, son finitos. Conservar un bosque no es evitar su aprovechamiento sino utilizarlo sin destruirlo, y aún más, mejorarlo; es decir, un bosque se debe conservar; proteger y aprovechar. Y la mejor manera de conservar un bosque es aprovechándolo.<sup>7</sup>

Mazamitla cuenta con atractivos naturales como “Los Cazos” , cuyos caminos conducen a diferentes secciones, entre ellas: el “Jardín Encantado” , donde corre un arroyo cristalino entre lajas de cantera; “El Salto” , a donde se llega por vereda para admirar la caída de agua de aproximadamente 35 metros de altura; Las Charandas; La Zanja; El Chacal; El Tigre; El Tabardillo; y La Cañada.

Existen aproximadamente 300 giros, entre los que predominan los establecimientos dedicados a la venta de productos de primera necesidad, como las tiendas de abarrotes. También se cuenta con talleres mecánicos y algunos otros comercios mixtos que venden artículos diversos

---

<sup>7</sup> El recurso forestal en Mazamitla y su impacto en la región. Alfredo Mora Santacruz, Eleno Félix Fregoso - Universidad de Guadalajara

## Plan Municipal de Mazamitla

### Servicios

Se prestan servicios financieros, profesionales, técnicos, comunales, sociales, turísticos, personales y de mantenimiento.

La vida económica del municipio está sustentada en la influencia turística que da vida al comercio y los servicios locales; en la explotación de los recursos forestales; en la agricultura de temporal, y la ganadería del pastoreo y semiestablecida,

### Minería

Los recursos del municipio don minerales no metálicos, como cal, cantera, laja, piedra, arena y arcillas industriales.

### Población Económicamente Activa por Sector

Sector	Personas	Porcentaje respecto a la PEA total
Primario	866	26.47
Secundario	718	26.47
Terciario	699	29.36
Población desocupada	82	3.05
No especificado	-	9.2

### Población Económicamente Activa por Sector

Año	Población económicamente activa		Población económicamente inactiva	
	Personas	Porcentaje	Personas	Porcentaje
1995	2,421	28.43	3,055	34.86
2000	3,334	23.67	4,196	41.03
2010	3,735	42.59	4,441	56.73



## Plan Municipal de Mazamitla

Tasa de participación económica 2010 PAE/Población mayor de 12 años: 35.47%

Tasa de ocupación 2010 población ocupada /PAE: 96.94%

En las actividades agropecuarias se encuentra empleado el mayor porcentaje de la población económicamente activa. La población económicamente activa es de 60% del total de los habitantes que hay en este perímetro, lo que significa que 4,920 personas se dedican a las actividades del campo, pero se tienen un desempleo del 20%, es decir, 938desempleados.

### Población Ocupada por Rama Actividad 2010

Total PEA ocupada	Personas	Porcentaje
Agricultura, ganadería silvicultura y pesca	773	32.93
Minería	2	0.08
Extracción de petróleo y gas	1	0.04
Industria manufactura	341	14.52
Electricidad y agua	3	0.12
Construcción	294	12.52
Comercio	198	8.43
Transporte y comunicaciones	63	2.68
Servicios financieros, profesionistas y técnicos	24	1.02
Administración pública y defensa	62	2.64
Servicios comunales , sociales, personales y mantenimiento	286	12.18
Servicios de restaurantes y hoteles	78	3.32
No especificado	222	9.45

Principales actividades económicas del Municipio de acuerdo a la población ocupada

Sector Primario	Agricultura, ganadería silvicultura y pesca	(1)
-----------------	---	-----

## Plan Municipal de Mazamitla

Sector secundario (industria)	Extractiva	(9)
	Manufacturera	(3)
	Construcción	(4)
	Electricidad y agua	(9)
Sector terciario (Servicios)	Comercio	(5)
	Transporte y comunicaciones	(7)
	Turismo	(6)
	Administración pública	(8)
	Otros	(2)

### 3.- Demografía

Ver Tabla Coepo – Inegi

#### ***Perfil Sociodemográfico***

#### **Grupos Étnicos**

Población indígena 2000

Población indígena	Porcentaje en el municipio	Principal lengua indígena
15	0.14	Purépecha

#### **Evolución Demográfica.**

Tasa Media Anual de Crecimiento.

Periodo	Porcentaje
1970-1980	0.64
1980-1990	1.55
1990-1995	0.80
1995	0.76

## Plan Municipal de Mazamitla

2000	0.03
------	------

Fuente: Centro Estatal de Estudios Municipales de Jalisco. Febrero del 2000.

### Incremento de habitantes

Años	Incremento +/-decremento -	Incremento relativo
1980-1990	1 461	16.67
1990-1995	4.46	4.36
1995-2000	3.11	

### Categoría Migratoria 1990

Expulsión
-----------

### Población por Sexo y Porcentaje Respecto al total del estado y al país

1 Población		Porcentaje	
9 Sexo	Cantidad	Respecto al estado	Respecto al país
8 Hombres	4 222	0.20	0.013
0 Mujeres	4 543	0.20	0.013
Total	8 765	0.20	0.010

1 Población		Porcentaje	
9 Sexo	Cantidad	Respecto al estado	Respecto al país
9 Hombres	4 874	0.19	0.012
0 Mujeres	5 352	0.20	0.013
Total	10 226	0.19	0.010

1 Población		Porcentaje	
9 Sexo	Cantidad	Respecto al estado	Respecto al país

## Plan Municipal de Mazamitla

9 5	Hombres	5 096	.17	.011
	Mujeres	5 576	.18	.012
	Total	10 672	.17	.011

2 0 0 0	Población		Porcentaje	
	Sexo	Cantidad	Respecto al estado	Respecto al país
	Hombres	5 208	.17	.011
	Mujeres	5 798	.18	.012
	Total	11 004	.17	.011

### Población por grupos de edad

Grupo de Edad	Habitantes			
	1980	1990	1995	2000
De 0 a 14 años	4,020	4,226	4,052	4,213
De 15 a 64 años	4,277	5,426	5,956	6,193
Mayores de 65 años	432	550	614	639
No especificado	36	24	50	52

### Densidad poblacional

año	Habitantes por Km2
1980	49.46
1990	57.71
1995	60.20
2000	61.75

Fuente: Centro Estatal de Estudios Municipales de Jalisco. Febrero del 2000.

## Plan Municipal de Mazamitla

Porcentaje de población urbana y rural del Municipio.

Año	Porcentaje de población	
	Urbana	Rural
1980	0	100.00
1990	53.49	46.50
1995	55.86	44.13
2000	57.12	42.88

Grado de Marginación

Alto

Distribución de la población 2000

Localidades de: (Rango de habitantes)	Número		Porcentaje respecto al total de la población
	Localidades	Habitantes	
1 a 49	34	560	5.09%
50 a 99	9	638	5.79%
100 a 499	13	2 967	26.97%
500 a 999	1	553	5.03%
5000 a 9999	1	6 286	57.12%
Totales	58	11 004	100%

Población de la Cabecera Municipal

Año	Habitantes	Porcentaje respecto a la población del municipio
1980	2,389	27.26

## Plan Municipal de Mazamitla

1990	5,470	53.49
1995	5,962	55.86
2000	6,286	57.12

### Principales Localidades

Nombre	Nombre	Nombre
1. Mazamitla (Cab)	2. El Terrero	3. La Lagunita
4. Corral de La Mula	5. El Zapatero	6. La Llorona
7. Corral Falso	8. Epenche Chico (Del)	9. Media Luna
10. Dos Aguas	11. Epenche Grande	12. Paixtle
13. El Colorado	14. Flor del Campo	15. Palos Gordos
16. El Derramadero	17. La Bragadita	18. Paso de Los Arrieros
19. El Fresnal	20. La Central	21. Puerta del Zapatero
22. El Guayabo	23. La Cofradía	24. Puertas Cuatas
25. El Humo	26. La Cuchilla	27. Puerto de Cuevas
28. El Mezcal	29. La Estacada	30. Puerto de Cuevas

**Aspectos sociodemográficos** El municipio de Mazamitla pertenece a la Región Sureste, su población en 2010 según el Censo de Población y Vivienda fue de 13 mil 225 personas; 47.5 por ciento hombres y 52.5 por ciento mujeres, los habitantes del municipio representaban el 11.4 por ciento del total regionales (ver tabla 1). Comparando este monto poblacional con el del año 2000, se obtiene que la población municipal aumentó un 20.2 por ciento en diez años. El municipio en 2010

## Plan Municipal de Mazamitla

contaba con 54 localidades, de las cuales, 3 eran de dos viviendas y 9 de una. La cabecera municipal de Mazamitla es la localidad más poblada con 7 mil 865 personas, y representaba el 59.5 por ciento de la población, le sigue Epenche Chico (Penche Chico) con el 5.5, El Llano de los Toros con el 3.2, La Cofradía con el 3.0 y Puerta del Zapatero con el 2.7 por ciento del total municipal.

Clave	No.	Municipio/localidad	Población total 2000	Población 2012			
				Total	% en el municipio	Hombres	Mujeres
		059 Mazamitla	11,004	13,225	100%	6,288	6,937
0001	1	Mazamitla	6,286	7,865	59.5%	3,699	4,166
0025	2	Epenche Chico	553	724	5.5%	344	380
0039	3	El Llano de los Toros	220	419	3.2%	192	227
0012	4	La Cofradía	414	400	3.0%	185	215
0047	5	Puerta del Zapatero	313	356	2.7%	173	183

**Intensidad migratoria** El estado de Jalisco tiene una añeja tradición migratoria a Estados Unidos que se remonta hacia los finales del siglo XIX. Se estima que 1.4 millones de personas nacidas en Jalisco habitan en Estados Unidos y que alrededor de 2.6 millones de personas nacidas en aquel país son hijos de padres jaliscienses. De acuerdo al índice de intensidad migratoria calculado por Consejo Nacional de Población (CONAPO) con datos del censo de población de 2010 del INEGI, Jalisco tiene un grado alto de intensidad migratoria, y tiene el lugar decimotercero entre las entidades federativas del país con mayor intensidad migratoria.

Los indicadores de este índice señalan que particularmente en Mazamitla el 10.67 por ciento de las viviendas del municipio se recibieron remesas en 2010, en un 3.85 por ciento se reportaron emigrantes del quinquenio anterior (2005-2010), en el 2.61 por ciento se registraron migrantes circulares del quinquenio anterior, así

## Plan Municipal de Mazamitla

mismo el 4.03 por ciento de las viviendas contaban con migrantes de retorno del quinquenio anterior.

Tabla 2. Índice y grado de intensidad migratoria e indicadores socioeconómicos Mazamitla, 2010

Índice y grado de intensidad migratoria	Valores
Índice de intensidad migratoria	
0.5395665	
Grado de intensidad migratoria	Medio
Total de viviendas	3377
% viviendas que reciben remesas	10.67
% Viviendas con emigrantes en Estados Unidos del quinquenio anterior	
3.85	
% Viviendas con migrantes circulares del quinquenio anterior	
2.61	
% Viviendas con migrantes de retorno del quinquenio anterior	
4.03	
Lugar que ocupa en el contexto estatal	75
Lugar que ocupa en el contexto nacional	
629	

*Fuente: Elaborado por COEPO con base en estimaciones del CONAPO con base en el INEGI, muestra del diez por ciento del Censo de Población y Vivienda 2010*

Cabe señalar que en el cálculo previo del índice de intensidad migratoria, que fue en el año 2000, la unidad de observación eran los hogares y Mazamitla ocupaba el lugar 62 con grado alto, donde el porcentaje de hogares que recibieron remesas fue de 14.72 por ciento, el porcentaje de hogares con emigrantes en Estados Unidos del quinquenio anterior fue de 14.28; mientras que el 1.68 por ciento de los hogares tenían migrantes circulares del quinquenio anterior y 3.32 por ciento migrantes de retorno.

Tabla 3. Índice y grado de intensidad migratoria e indicadores socioeconómicos



## Plan Municipal de Mazamitla

Mazamitla, 2000

Índice y grado de intensidad migratoria	Valores
Índice de intensidad migratoria	
1.0966565	
Grado de intensidad migratoria	Alto
Total de hogares	2500
% Hogares que reciben remesas	14.72
% Hogares con emigrantes en Estados Unidos del quinquenio anterior	
14.28	
% Hogares con migrantes circulares del quinquenio anterior	
1.68	
% Hogares con migrantes de retorno del quinquenio anterior	
3.32	
Lugar que ocupa en el contexto estatal	62

Fuente: Consejo Nacional de Población. Colección: Índices Sociodemográficos. Diciembre de 2001.

**Pobreza multidimensional** La pobreza, está asociada a condiciones de vida que vulneran la dignidad de las personas, limitan sus derechos y libertades fundamentales, impiden la satisfacción de sus necesidades básicas e imposibilitan su plena integración social. De acuerdo con esta concepción, una persona se considera en situación de pobreza multidimensional cuando sus ingresos son insuficientes para adquirir los bienes y los servicios que requiere para satisfacer sus necesidades y presenta carencia en al menos uno de los siguientes seis indicadores: rezago educativo, acceso a los servicios de salud, acceso a la seguridad social; calidad y espacios de la vivienda y servicios básicos en la vivienda. La nueva metodología para medir el fenómeno de la pobreza fue desarrollada por el CONEVAL y permite profundizar en el estudio de la pobreza, ya que además de medir los ingresos, como tradicionalmente se realizaba, se analizan las carencias sociales desde una óptica de los derechos sociales. Estos componentes permitirán dar un seguimiento puntual de las carencias sociales y al bienestar económico de la población, además de proporcionar elementos para el diagnóstico y seguimiento de la situación de la pobreza en nuestro país, desde un enfoque novedoso y

## Plan Municipal de Mazamitla

consistente con las disposiciones legales aplicables y que retoma los desarrollos académicos recientes en materia de medición de la pobreza. En términos generales de acuerdo a su ingreso y a su índice de privación social se proponen la siguiente clasificación:

**Pobres multidimensionales.**- Población con ingreso inferior al valor de la línea de bienestar y que padece al menos una carencia social.

**Vulnerables por carencias sociales.**- Población que presenta una o más carencias sociales, pero cuyo ingreso es superior a la línea de bienestar.

**Vulnerables por ingresos.**- Población que no presenta carencias sociales y cuyo ingreso es inferior o igual a la línea de bienestar.

**No pobre multidimensional y no vulnerable.**- Población cuyo ingreso es superior a la línea de bienestar y que no tiene carencia social alguna.

Tabla 4. Pobreza multidimensional Mazamitla, 2010

Indicadores de incidencia	Porcentaje	Personas
Pobreza multidimensional		
Población en situación de pobreza multidimensional	56.5	
7,141		
Población en situación de pobreza multidimensional moderada	48.4	
6,114		
Población en situación de pobreza multidimensional extrema	8.1	
1,027		
Población vulnerable por carencias sociales	32.9	
4,158		
Población vulnerable por ingresos	2.6	
323		
Población no pobre multidimensional y no vulnerable	8.0	1,007
Privación social		
Población con al menos una carencia social	89.5	
11,299		
Población con al menos tres carencias sociales	26.5	3,352
Indicadores de carencias sociales <sup>1</sup>		
Rezago educativo	26.1	3,292

## Plan Municipal de Mazamitla

Acceso a los servicios de salud	34.7	4,378
Acceso a la seguridad social		78.6
9,927		
Calidad y espacios de la vivienda	7.9	1,003
Acceso a los servicios básicos en la vivienda	25.8	3,256
Acceso a la alimentación	20.1	2,535
<b>Bienestar</b>		
Población con un ingreso inferior a la línea de bienestar mínimo	23.8	
3,003		
Población con un ingreso inferior a la línea de bienestar	59.1	
7,464		

*Fuente: Elaborado por el Consejo Estatal de Población con base en, estimaciones del CONEVAL con base en INEGI, MCS-ENIGH 2010 y la muestra del Censo de Población y Vivienda*

En la tabla 4 se muestra el porcentaje y número de personas en situación de pobreza, vulnerable por carencias sociales, vulnerable por ingresos y; no pobre y no vulnerable. En Mazamitla el 56.5 por ciento de la población se encuentra en situación de pobreza, es decir 7 mil 141 personas comparten esta situación en el municipio, así mismo el 32.9 por ciento de la población (4,158 personas) es vulnerable por carencias sociales; el 2.6 por ciento es vulnerable por ingresos y 8.0 por ciento es no pobre y no vulnerable. Es importante agregar que el 8.1 por ciento de la población de Mazamitla presentó pobreza extrema, es decir, mil 027 personas, y un 48.4 por ciento en pobreza moderada (6,114 personas). De los indicadores de carencias sociales, destaca que el acceso a la seguridad social es la más alta con un 78.6 por ciento, que en términos absolutos se trata de 9 mil 927 habitantes. Los que menos porcentajes acumulan son la calidad y espacios de la vivienda con el 7.9 por ciento y el acceso a la alimentación con el 20.1 por ciento.

### **Marginación**

A continuación se presentan los indicadores que componen el índice de marginación para el 2010. En donde se ve que el municipio de Mazamitla cuenta con un grado de marginación bajo, y que la mayoría de sus carencias están por

## Plan Municipal de Mazamitla

debajo del promedio regional; destaca que la población de 15 años o más sin primaria completa asciende al 25.9 por ciento, y que el 40.4 por ciento de la población gana a lo mucho dos salarios mínimos.

A nivel localidad, se tiene que la mayoría de las principales localidades del municipio tienen grado de marginación bajo, a excepción de Puerta del Zapatero que tiene grado de marginación medio, en particular se ve que esta última tiene los más altos porcentajes de población analfabeta (12.7 por ciento) y sin primaria completa (36.2 por ciento). En lo que respecta a las carencias en la vivienda, destaca La Cofradía con los mayores porcentajes en los indicadores de viviendas sin agua entubada y con piso de tierra, con un 9.9 y 5.4 por ciento, respectivamente. Por su parte El Llano de los Toros tenía la mayor proporción de viviendas sin energía eléctrica con 1.9 por ciento y el mayor promedio de ocupantes por cuarto con 1.3. Mientras que Puerta del Zapatero presentó el mayor porcentaje de viviendas sin excusado con 4.9 y la cabecera municipal el mayor rezago en equipamiento de refrigerador con el 15.2 por ciento.

Municipio/localidad		Grado	% Población de 15 años o más analfabeta	%Población de 15 años o mas sin primaria completa	%Viviendas particulares habitadas sin excusado*	%Viviendas particulares habitadas sin energía eléctrica*	%Viviendas particulares habitadas sin disponibilidad de agua entubada*	Promedio de ocupantes por cuarto en viviendas particulares habitadas	%Viviendas particulares habitadas con piso de tierra	%Población ocupada con ingreso de hasta 2 salarios mínimos	%Viviendas particulares habitadas que no disponen de refrigerador
Clave	Nombre										
	Jalisco	Bajo	4.4	18.0	1.5	0.8	3.9	4.0	3.2	27.2	6.8
	Sureste	Bajo	11.5	34.2	6.6	3.6	18.9	3.7	5.5	49.1	12.3

## Plan Municipal de Mazamitla

059	Mazamitla	Bajo	8.3	25.9	3.0	1.7	4.4	4.0	4.6	40.4	15.5
1	Mazamitla	Bajo	6.7	22.1	2.6	0.5	1.5	1.1	3.5		15.2
25	Epenche Chico	Bajo	5.0	21.2	2.7	0.5	5.9	1.0	2.7		9.0
39	El Llano de los Toros	Bajo	4.4	25.4	1.9	1.9	4.8	1.3	1.9		13.3
12	La Cofradía	Bajo	5.3	25.7	0.9	0.0	9.9	0.9	5.4		5.4
47	Puerta del Zapatero	Medio	12.7	36.2	4.9	1.0	2.9	0.9	2.9		10.8

*\*Para el cálculo de los índices estatal, municipal y regional, estos indicadores corresponden a los porcentajes de ocupantes en viviendas.*

Fuente: Elaborado por el Consejo Estatal de población, con base en CONAPO, índices de marginación por entidad federativa, municipal y a nivel localidad, 2010.

### Principales actividades económicas

Dentro de la agricultura destaca el cultivo del maíz, frijol, papa, habas, cebada, avena, trigo y tomate, entre los principales; frutales: pera, durazno, capulín, membrillo, manzana, tejocote, ciruela de España, perón y zarzamora. En la ganadería sus producciones principales son bovino de carne y leche, carne de res, cerdo, pollo, aves de corral y bestias de carga. En la explotación forestal los principales recursos naturales son maderas de pino, encino, roble y madroño. Se explotan los recursos minerales no metálicos como cal, cantera rosa y blanca, laja, piedra, arena y arcillas industriales, usadas en la actividad de la construcción. En la industria destaca en dicho municipio básicamente los establecimientos destinados al turismo. Se desarrolla la industria de la transformación, con la elaboración de productos alimenticios como conservas, productos lácteos y cajetas. El municipio cuenta con atractivos naturales como "Los Cazos", cuyos caminos conducen a diferentes secciones, entre ellas: el "Jardín Encantado", donde corre un arroyo cristalino entre lajas de cantera; "El Salto", a donde se llega por vereda para admirar la caída de agua de aproximadamente 35 metros de altura; Las Charandas; La Zanja; El Chacal; El Tigre; El Tabardillo; y La Cañada.

### Cómo llegar al municipio

La distancia entre Guadalajara y Mazamitla es de 135 kilómetros aproximadamente, para llegar a este municipio se recomienda ir por Av. López Mateos hacia el sur, pasar el periférico y seguir con rumbo a Colima por la Carretera Federal Libre Mex 54 hasta llegar al puente con el entronque a la Carretera Federal Libre Mex 15

## Plan Municipal de Mazamitla

(Guadalajara–Jiquilpan) tomar el puente y seguir por la Carretera Federal ruta Jocotepec- Tuxcueca; al llegar a Tuxcueca se encontrará el entronque con la Carretera Estatal Libre Jal 405 tomar la misma y unos kilómetros adelante al encontrar el entronque que va a Teocuitatlán de Corona (derecha) y a Mazamitla (izquierda) tomar a la izquierda. El recorrido se realiza en aproximadamente 1 hora y 45 minutos.

### Mazamitla en cifras:

**Población total y tasa de crecimiento promedio anual  
Mazamitla, Región Sureste, Jalisco 1950-2010**

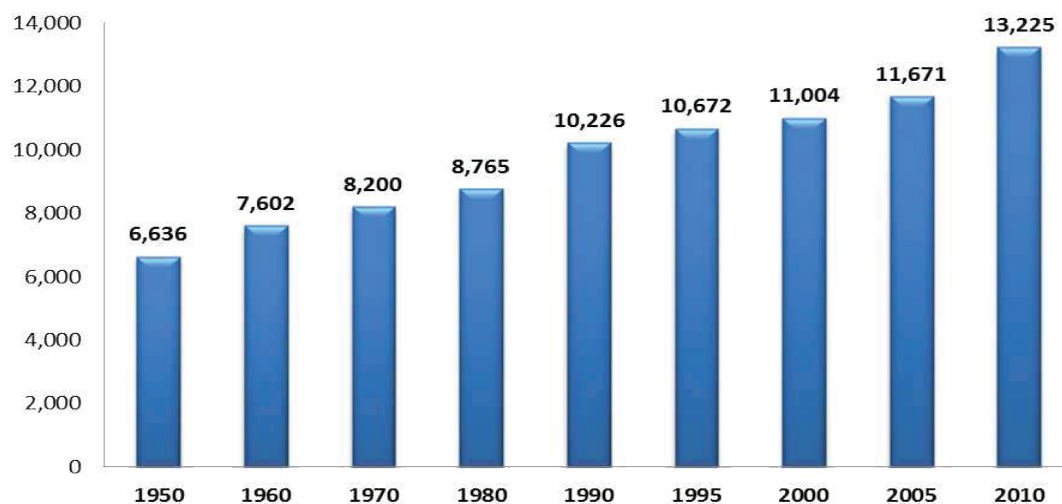

## Plan Municipal de Mazamitla

Tasa de crecimiento promedio anual de la población por municipio  
Mazamitla, Región Sureste, Jalisco 1950-2010

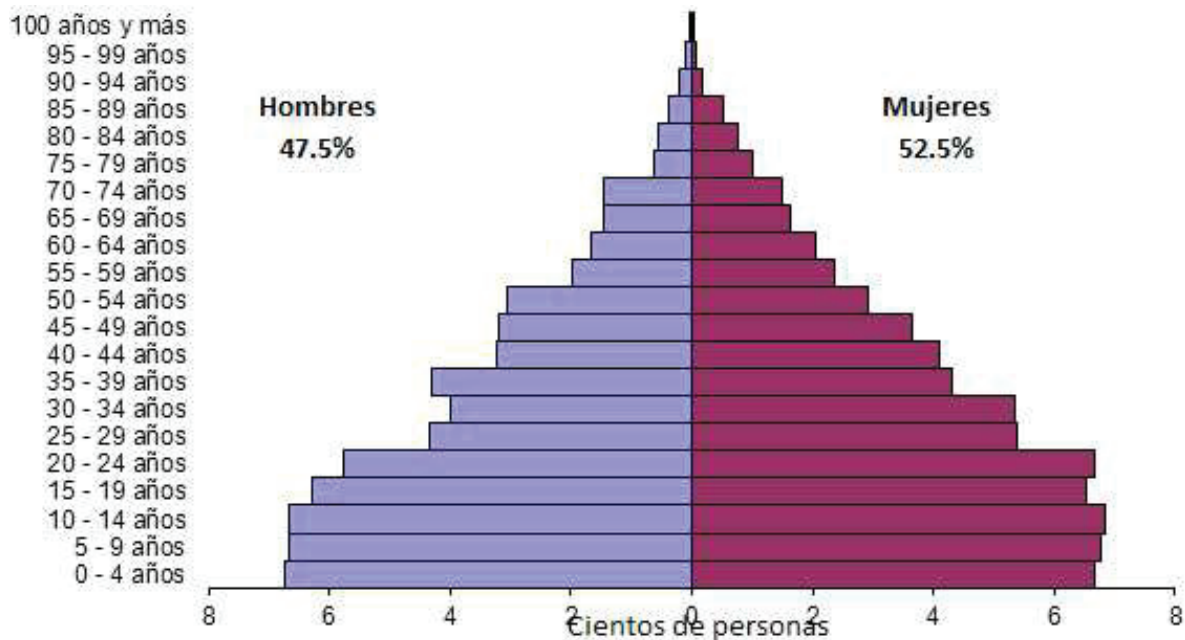
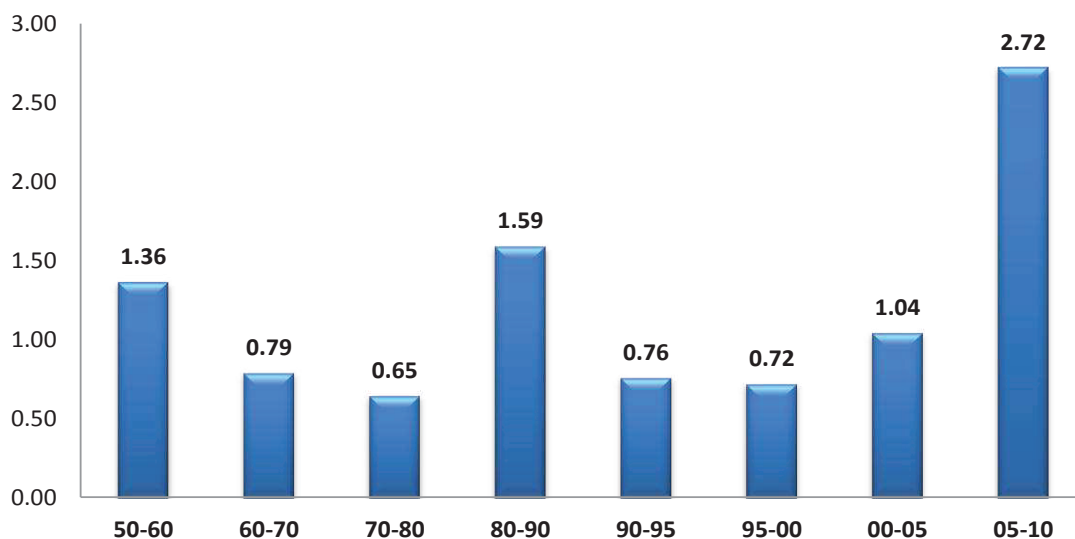

## Plan Municipal de Mazamitla

Población total por localidad, monto de población y porcentaje según sexo y relación hombres-mujeres						
Mazamitla, Región Sureste, Jalisco, 2010						
Localidades		Población				Relación hombres - mujeres
Clave		Total	% en el municipio	Hombres	Mujeres	
	54 Localidades Mazamitla	13,225	100.00	6,288	6,937	90.6



## Plan Municipal de Mazamitla

0001	MAZAMITLA	7,865	59.47	3,699	4,166	88.8
0025	EPECHE CHICO (PENCHE CHICO)	724	5.47	344	380	90.5
0039	EL LLANO DE LOS TOROS	419	3.17	192	227	84.6
0012	LA COFRADÍA	400	3.02	185	215	86.0
0047	PUERTA DEL ZAPATERO	356	2.69	173	183	94.5
0017	CORRAL FALSO	330	2.50	179	151	118.5
0026	EPECHE GRANDE (PENCHE GRANDE)	299	2.26	140	159	88.1
0035	LA HUEVERA	295	2.23	153	142	107.7
0048	PUERTO DE LAS CUEVAS	242	1.83	116	126	92.1
0058	EL ZAPATERO	236	1.78	112	124	90.3
0028	LA ESTACADA	212	1.60	98	114	86.0
0007	LA CENTRAL	211	1.60	103	108	95.4
0116	PASO DE LOS ARRIEROS	189	1.43	96	93	
0030	EL FRESNAL	172	1.30	77	95	
0023	DOS AGUAS	167	1.26	82	85	
0032	LOS GUAYABOS	101	0.76	48	53	
0089	LA HERRADURA	97	0.73	49	48	
0055	EL TERRERO	78	0.59	39	39	
0041	LA MEDIA LUNA	77	0.58	34	43	
0042	EL MEZCAL	61	0.46	30	31	
0006	LA CAÑADA	60	0.45	25	35	
0008	EL HUMO (EL MARILLO)	60	0.45	31	29	
0072	LA BRAGADITA	56	0.42	23	33	
0009	EL CERRO PELÓN	53	0.40	28	25	
0013	EL COLORADO	39	0.29	18	21	
0044	EL PAIZTLE	32	0.24	15	17	
0084	RÍO DE GÓMEZ	32	0.24	18	14	
0022	EL DERRAMADERO	31	0.23	15	16	
0029	FLOR DEL CAMPO	28	0.21	11	17	
0099	LA LLORONA [COUNTRY CLUB]	26	0.20	12	14	
0071	EL LLANO	24	0.18	10	14	

## Plan Municipal de Mazamitla

0077	LAS JUNTAS DEL PEDREGAL	23	0.17	15	8	
0118	LA TOSCANA	22	0.17	14	8	
0015	CORRAL DE LA MULA	20	0.15	9	11	
0038	LA LAGUNITA	20	0.15	11	9	
0065	PUERTAS CUATAS	20	0.15	12	8	
0036	EL JAHUIQUE	19	0.14	9	10	
0053	SAN MARTÍN	19	0.14	10	9	
0045	PALOS GORDOS	16	0.12	9	7	
0115	EL PANDITO	14	0.11	3	11	
0016	EL CORRAL DE MEJÍA	11	0.08	6	5	
0074	LA PUENTE	9	0.07	5	4	
	9 LOCALIDADES DE UNA VIVIENDA	40	0.30	18	22	
	3 LOCALIDADES DE DOS VIVIENDAS	20	0.15	12	8	

Fuente: Elaborado por el Consejo Estatal de Población con base en INEGI, Censo de Población y Vivienda 2010.

### Viviendas particulares habitadas por municipio Mazamitla, Región Sureste, Jalisco 1950-2010

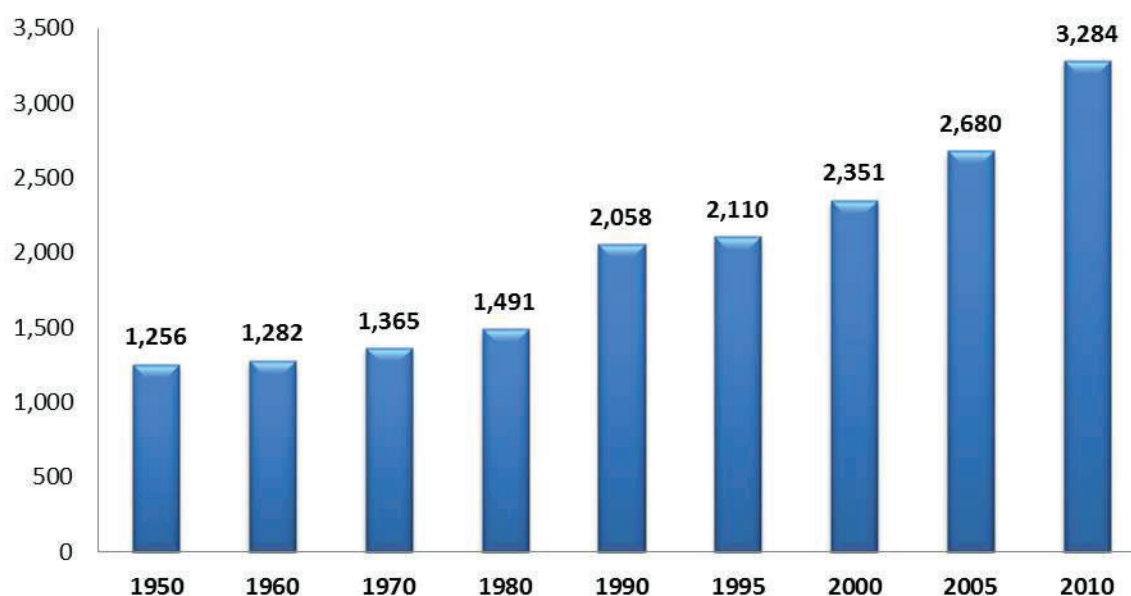

## Plan Municipal de Mazamitla

Tasa de crecimiento promedio anual de las viviendas particulares habitadas Mazamitla, Región Sureste, Jalisco 1950-2010

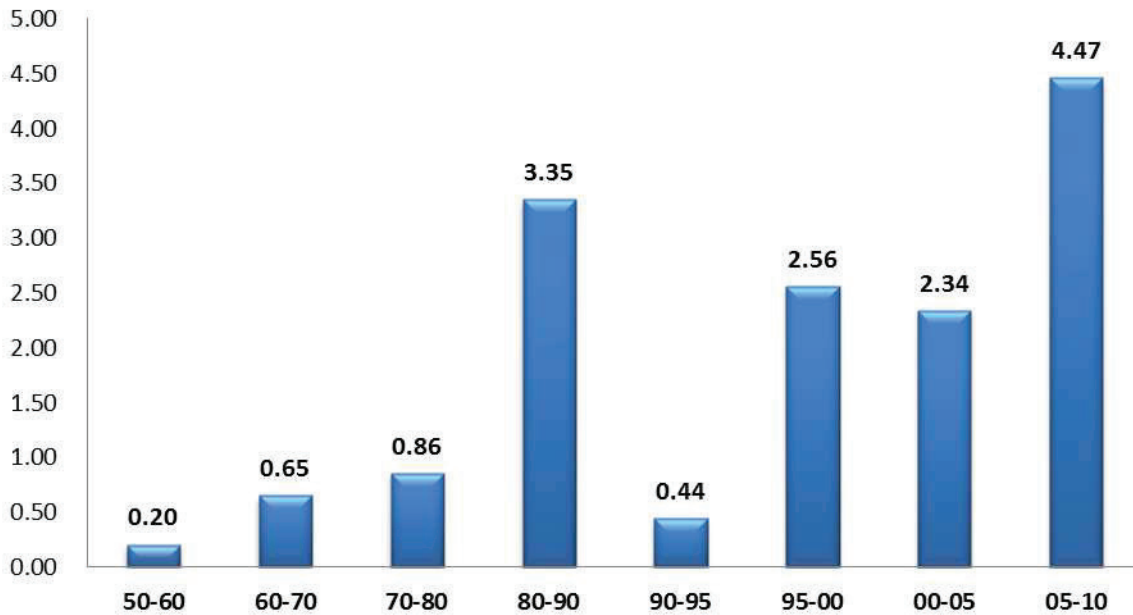

Viviendas particulares habitadas, ocupantes y promedio de ocupantes por vivienda, Mazamitla, Jalisco 2010

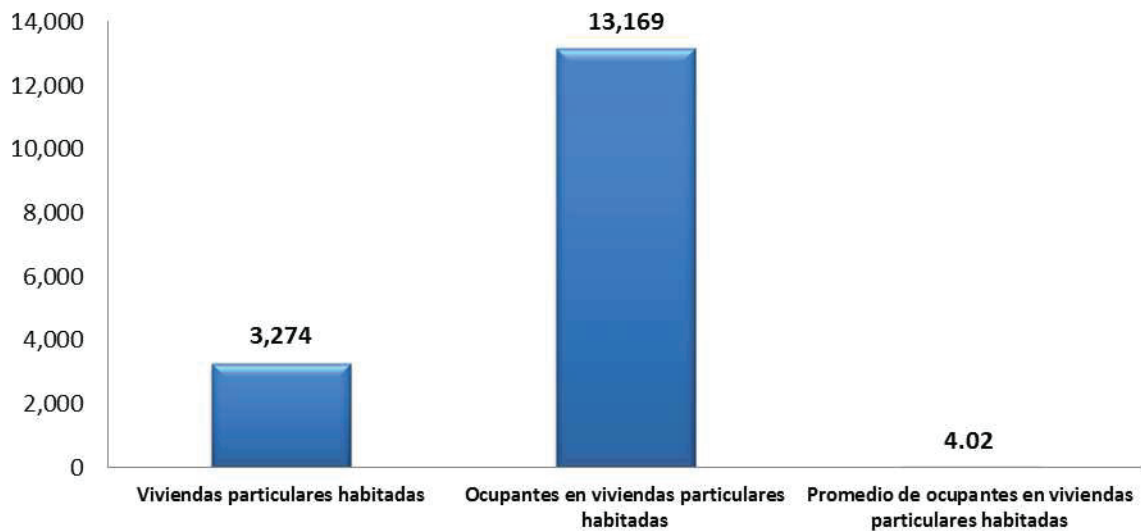

**Viviendas particulares habitadas según disposición de servicios, Mazamitla, Jalisco 2010**

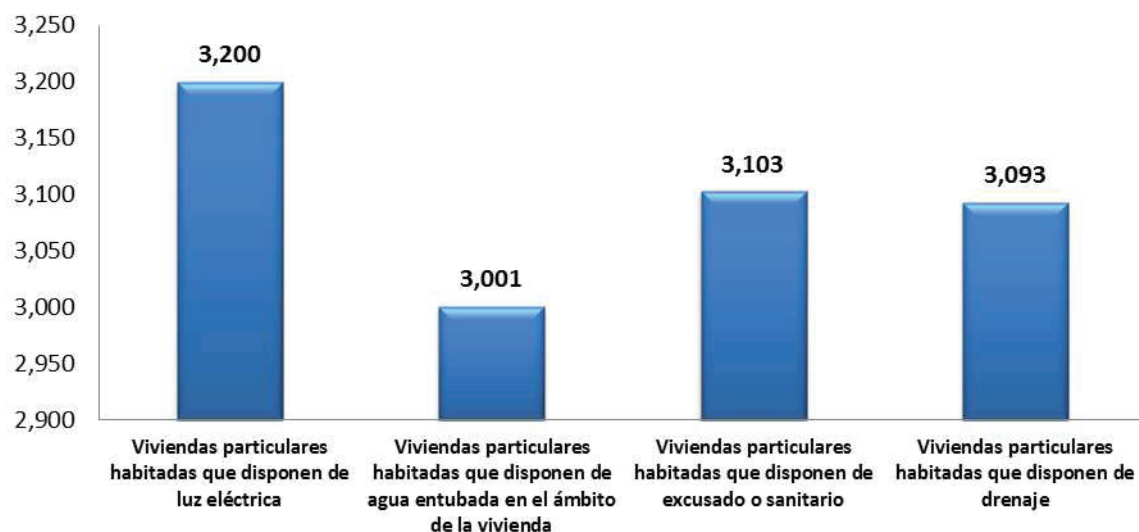

**Viviendas particulares habitadas según disposición de bienes, Mazamitla, Jalisco 2010**

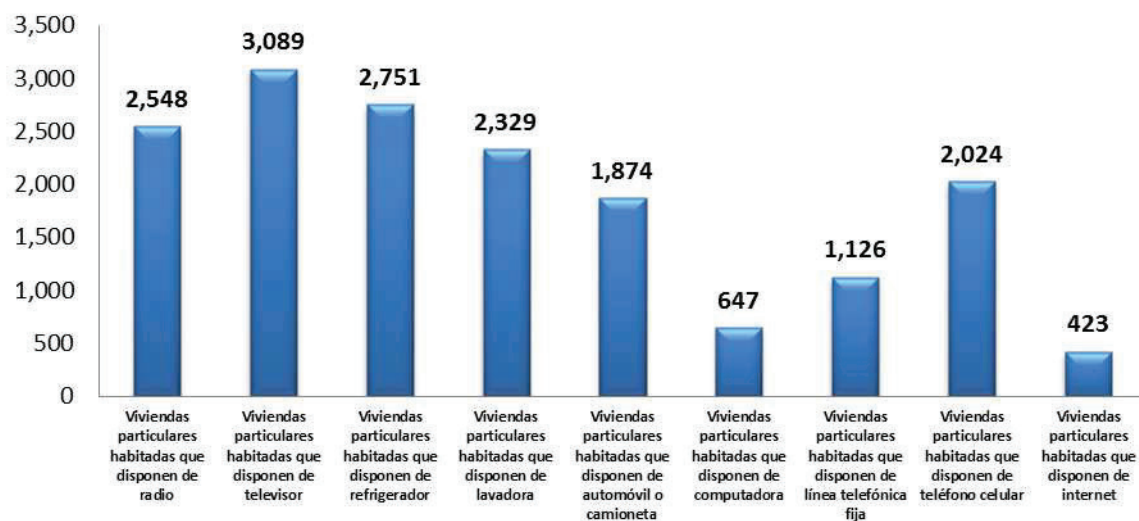

## Plan Municipal de Mazamitla

Municipio 059 Mazamitla	Valores
Total de hogares censales	3,274
Hogares censales con jefatura masculina	2,499
Hogares censales con jefatura femenina	775
Población en hogares censales	13,169
Población en hogares censales con jefatura masculina	10,486
Población en hogares censales con jefatura femenina	2,683
Total de viviendas habitadas	3,284
Total de viviendas particulares	5,378
Viviendas particulares habitadas	3,274
Viviendas particulares deshabitadas	647
Viviendas particulares de uso temporal	1,457
Ocupantes en viviendas particulares habitadas	13,169
Promedio de ocupantes en viviendas particulares habitadas	4.02
Promedio de ocupantes por cuarto en viviendas particulares habitadas	1.09
Viviendas particulares habitadas con piso de material diferente de tierra	3,113
Viviendas particulares habitadas con piso de tierra	156

## Plan Municipal de Mazamitla

Viviendas particulares habitadas con un dormitorio	1,047
Viviendas particulares habitadas con dos dormitorios y más	2,221
Viviendas particulares habitadas con un solo cuarto	465
Viviendas particulares habitadas con 3 cuartos y más	2,690
Viviendas particulares habitadas que disponen de luz eléctrica	3,200
Viviendas particulares habitadas que no disponen de luz eléctrica	69
Viviendas particulares habitadas que disponen de agua entubada en el ámbito de la vivienda	3,001
Viviendas particulares habitadas que no disponen de agua entubada en el ámbito de la vivienda	265
Viviendas particulares habitadas que disponen de excusado o sanitario	3,103
Viviendas particulares habitadas que disponen de drenaje	3,093
Viviendas particulares habitadas que no disponen de drenaje	161
Viviendas particulares habitadas que disponen de luz eléctrica, agua entubada de la red pública y drenaje	2,856
Viviendas particulares habitadas sin ningún bien	47
Viviendas particulares habitadas que disponen de radio	2,548
Viviendas particulares habitadas que disponen de televisor	3,089
Viviendas particulares habitadas que disponen de refrigerador	2,751

## Plan Municipal de Mazamitla

Viviendas particulares habitadas que disponen de lavadora	,329
Viviendas particulares habitadas que disponen de automóvil o camioneta	1,874
Viviendas particulares habitadas que disponen de computadora	647
Viviendas particulares habitadas que disponen de línea telefónica fija	1,126
Viviendas particulares habitadas que disponen de teléfono celular	2,024
Viviendas particulares habitadas que disponen de internet	423

### MICRO REGIONES:

De enorme utilidad es el dividir el municipio en micro regiones, con una cabecera que sirva como eje de desarrollo para que facilite el ejercicio del Plan de Desarrollo Municipal. Las micro regiones del municipio se delimitaron tomando como común

## Plan Municipal de Mazamitla

denominador principalmente su afinidad por situación geográfica, confluencia a puntos estratégicos y vocación económica.

El resultado fue el siguiente:

MICRO REGIÓN 1:	Cabecera:	Dos Aguas
	Incluye:	Cerro Pelón, Corral de la Mula
MICRO REGIÓN 2:	Cabecera:	Río de Gómez
	Incluye:	Paixtle, El Humo y Puertas Cuatas
MICRO REGIÓN 3:	Cabecera:	Zapatero
	Incluye:	Coanico, Las Juntas, Puerta del Zapatero, y Flor del Campo, El Terrero, La Central y los Guayabos
MICRO REGIÓN 4:	Cabecera:	El Fresnal
	Incluye:	La Lagunita
MICRO REGIÓN 5:	Cabecera:	Corral Falso
	Incluye:	El Mezcal, El Colorado, y El Atascoso
MICRO REGIÓN 6:	Cabecera:	Epenche Grande
	Incluye:	La Huevera, San Martín y El Derramadero
MICRO REGIÓN 7:	Cabecera:	La Cofradía
	Incluye:	Paso de los Arrieros,
MICRO REGIÓN 8:	Cabecera:	Puerto de Cuevas
	Incluye:	Meda Luna, La Bragadita y La Tienda Nueva
MICRO REGIÓN 9:	Cabecera:	Epenche Chico
	Incluye:	Llano de Los Toros y La Estacada



## Plan Municipal de Mazamitla

MICRO REGIÓN 10: Sector Aztecas de la cabecera municipal

MICRO REGIÓN 11: Sector revolución de la cabecera municipal

MICRO REGIÓN 12: Sector Hijos Ilustres de la cabecera municipal

MICRO REGIÓN 13: Sector Independencia de la cabecera municipal

Priorizaciones:

MICRO REGIÓN 1

Priorización: apoyo a la producción, mejoramiento de caminos, agua potable, letrinas, casa de salud.

MICRO REGIÓN 2

Priorización: semilla para empastar y bordos para captación de agua, acceso a sementales de raza fina, mercado y precio (mejorar), báscula, asesoría técnica sobre rotación de cultivos, establecer cunetas y poner alcantarillas donde sea necesario, ampliación de la brecha, fondo social para mejoramiento de vivienda, establecer créditos con interés mínimo, bodega de semillas, telecomunicaciones,

Becas educativas, oportunidades para continuar estudios, falta educación, educación para los adultos, casa de salud, medicamentos, platicas de salud, programas de desarrollo escolar, mayor instrucción en cuestión alimenticia, cancha de usos múltiples.

MICRO REGIÓN 3

Priorización: terminación total de la carretera , plazoletas, alumbrado publico, adoquín en plazoletas, arreglo de jardineras, teléfono, baños públicos, casa de salud, mejorar el alumbrado y línea de energía eléctrica, puentes, topes, caminos

## Plan Municipal de Mazamitla

saca cosechas, vados, caseta para parador, sistema de riego, apoyo a la producción, agua potable, energía eléctrica en Los Rincones.

### MICRO REGIÓN 4

Apoyos a la producción, programas de reforestación, caminos, mejores servicios educativos, mejores precios en pastura, mejores precios en productos, rotación de cultivos, caminos vecinales (saucito) balastrear el camino al fresnal. depósitos para almacenar agua. casa de salud, cancha de usos múltiples (ya hay terreno)

### MICRO REGIÓN 5

Priorización: apoyos a la producción, construcción de bordos, caminos vecinales, mejoramiento de escuelas, casa de salud, ampliación de la línea de energía eléctrica, depósitos de agua.

### MICRO REGIÓN 6

Priorización: ampliación de la red de energía eléctrica, falta servicio de agua potable, caminos, casa de salud, urbanización, jardín de niños, campo deportivo, alcantarillado, arreglo de caminos la cuesta del gringo, desarrollo urbano, casa de salud, alumbrado publico.

### MICRO REGIÓN 7

Agua potable, drenaje, vibradores en la entrada y crucero, terminar el empedrado del andador, teléfono. Programas de apoyo a la producción, maquinaria agrícola, sistemas de riego, rotación de cultivos, asesoría técnica

### MICRO REGIÓN 8

## Plan Municipal de Mazamitla

Instalaciones deportivas, ampliación de red eléctrica, presa de agua, urbanización, casa de salud, telecomunicaciones, depósitos de agua, transporte, muro en escuela, topes, caminos y carreteras.

### MICRO REGIÓN 9

Jardines de Niños, empedrados, agua potable, drenajes y ampliación de los existentes, depósitos de agua, fuentes de trabajo, arreglo de la calle que va a Mazamitla (calle Hidalgo) Campo de futbol, alumbrado público, talleres, transformadores, energía eléctrica.

Cabecera Municipal:

#### NECESIDAD

- 1.- Gestión para el equipamiento de las escuelas
- 2.- Equipar sala de urgencias y centro de salud
- 3.- Generar empleos y captar inversiones
- 4.- Aumento de recursos financieros públicos
- 5.- Actualización e implementación del plan de desarrollo urbano
- 6.- Ampliación de la red de electricidad
- 7.- Ampliación y mejoramiento de los sistemas de agua potable y alcantarillado
- 8.- Regularización de fraccionamientos y construcciones
- 9.- Construcción y equipamiento de casas de salud en comunidades
- 10.- Construcción de presas para la retención de aguas pluviales
- 11.- Controlar la tala inmoderada
- 12.- Construcción del edificio para el Conalep y secundaria Efraín Buenrostro
- 13.- Creación, construcción de la unidad de protección civil
- 14.- Mejoramiento de la seguridad pública
- 15.- Construcción de escuela de nivel superior
- 16.- Capacitar al personal de servicio público
- 17.- Adquisición de ambulancias
- 18.- Reforestación
- 19.- Ampliación de redes de drenaje en el municipio

## Plan Municipal de Mazamitla

- 20.- Vivienda popular
- 21.- Creación de reglamentos municipales
- 22.- Actualizar cartografía
- 23.- Adquisición de equipo de bombeo autosevante
- 24.- Construcción de carreteras, mejoramiento y mantenimiento de caminos vecinales
- 25.- Construcción, ampliación y mejoramiento de unidades deportivas
- 26.- Construcción de machuelos y banquetas
- 27.- Construcción de canchas de usos múltiples en la comunidad
- 28.- Remodelación y/o Construcción de la casa de la cultura
- 29.- Control de la contaminación pulmonar y quemas
- 30.- Actualización y sistematización administrativa
- 31.- Mecanización del campo
- 32.- Educación ambiental
- 33.- Tratamiento de aguas residuales
- 34.- Ubicación y construcción de parques recreativos
- 35.- Dotación a las brigadas contra incendios de equipo adecuado
- 36.- Promoción a deportistas
- 37.- Saneamiento de lotes baldíos y ambiental
- 38.- Instalación de Internet
- 39.- Construcción y equipamiento de unidad administrativa
- 40.- Construcción y/o mejoramiento de red de agua pluvial
- 41.- Integración territorial de las áreas urbanas
- 42.- Clasificación de la basura
- 43.- Control de ruidos
- 44.- Explotación racional de bancos de material

### **Desarrollo Económico:**

#### *Visión*

*Estamos en un punto de equilibrio en el que ya no podemos retroceder pero el avance es lento, necesitamos promover la participación social, las actividades productivas y facilitar la apertura de empresas generadoras de empleos.*

#### Objetivos:

## Plan Municipal de Mazamitla

1. Coordinar y promover el desarrollo agropecuario y forestal del municipio de Mazamitla
2. Abatir el rezago en los servicios públicos municipales
3. Elevar el nivel de vida de los pobladores del municipio
4. Mejorar las condiciones de vivienda de los pobladores en el municipio
5. Actualizar el Plan Municipal de Desarrollo Urbano de Centro de Población

### Líneas Estratégicas:

1. Buscar programas de apoyo y crear organizaciones y cooperativas que faciliten la implementación de sistemas mecanizados y de rotación de cultivos en las actividades agropecuarias así como su comercialización a gran escala.
2. Mejorar la infraestructura básica municipal para ofrecer mas y mejores servicios públicos.
3. Facilitar la inversión generadora de empleos, apoyar la instalación de talleres y promover a Mazamitla en todos los ámbitos.
4. Gestionar los programas de interés social que promuevan la mejora y construcción de vivienda.
5. Analizar y adecuar los estudios previos para la realización e implementación del Plan Municipal de Desarrollo Urbano
6. Bolsa de trabajo

### Línea 1

Buscar programas de apoyo y crear organizaciones y cooperativas que faciliten la implementación de sistemas mecanizados y de rotación de cultivos en las actividades agropecuarias así como su comercialización a gran escala.

Programa	Proyectos
----------	-----------

## Plan Municipal de Mazamitla

Fomento agropecuario	<p>Construcción de bordos</p> <p>Construcción de caminos saca cosechas</p> <p>Rehabilitación de Brechas</p> <p>Perforación de pozos profundos</p> <p>Mejora genética de ganado</p> <p>Semilla mejorada</p> <p>Establecimiento y rehabilitación de praderas</p> <p>Granjas de ovicaprinos</p>
Organizaciones productivas	<p>Organización de productores lácteos y ganaderos</p> <p>Organización de productores de tomate</p> <p>Organización de productores agrícolas</p> <p>Organización de productores forestales</p> <p>Organización de productores frutícolas</p> <p>Organización de floricultores</p>
Mecanización del campo	<p>Construcción de sistemas de riego</p> <p>Maquinaria agropecuaria</p> <p>Fertirrigación</p> <p>Asesoría técnica</p>
Alternativas productivas	<p>Rotación de cultivos</p> <p>Cultivos estratégicos</p> <p>Producción bajo sistema de invernaderos</p> <p>Sistemas de riego presurizado</p> <p>Cultivo de pinos con técnica chilena</p> <p>Cultivo de pino de navidad</p> <p>Establecimiento de composta para fertilizar</p>
Comercialización	<p>Comercialización de productos lácteos</p> <p>Comercialización de productos agrícolas</p> <p>Comercialización de productos elaborados</p>

Línea 2

Mejorar la infraestructura básica municipal para ofrecer más y mejores servicios

## Plan Municipal de Mazamitla

públicos.

Programa	Proyectos
Infraestructura Básica	Ampliación de los servicios de Agua Potable Construcción de empedrados Ampliación y mejoramiento de alumbrado público Ampliación del drenaje Banquetas y machuelos
Servicios públicos	Construcción del mercado municipal Construcción del rastro Parques y jardines Mejoramiento del aseo público y servicio de recolección
Bancos de Material	Diagnostico Estudio de factibilidad Estudios y tramitación de permisos Rehabilitación
Infraestructura rural	Construcción de carreteras Rehabilitación de caminos Ampliación de redes telefónicas Letrinización

### Línea 3

Facilitar la inversión generadora de empleos, apoyar la instalación de talleres y promover a Mazamitla en todos los ámbitos.

Programa	Proyectos
----------	-----------



## Plan Municipal de Mazamitla

Atractivos turísticos	Cursos de capacitación a prestadores de servicios turísticos Promoción de establecimientos y hoteles en Internet Promoción de Mazamitla Infraestructura turística (señalización)
Micro empresas	Industrias maquiladoras Apoyo a talleres de carpintería Apoyo a la manufactura doméstica y micro talleres. Apoyo a talleres varios
Inversión productiva	Estímulos fiscales Zonificación Construcción de infraestructura para establecimiento de negocios
Inversión Turística	Construcción de un circuito que favorezca la inversión turística. Construcción de Centro de Convenciones

### Línea 4

Gestionar los programas de interés social que promuevan la mejora y construcción de vivienda.

Programa	Proyectos
Interés social	Vivah Mejoramiento de vivienda Lotes con Servicios Construcción de pies de casa y viviendas unifamiliares de interés social.

### Línea 5

## Plan Municipal de Mazamitla

Analizar y adecuar los estudios previos para la realización e implantación del Plan de Desarrollo Urbano.

Programa	Proyectos
Realización del Plan de Desarrollo Urbano	Plan de Desarrollo Urbano Programación de actividades de urbanización

### Línea 6

Crear una bolsa de trabajo confiable y actualizada para la colocación de empleados en distintos puestos y vacantes de la iniciativa privada

#### **Desarrollo Social:**

#### *Visión*

*El municipio de Mazamitla encuentra en la actualidad un rezago en educación, salud, cultura, deporte, protección civil y seguridad pública, es necesario sentar las bases sociales en que se eleven las expectativas de sus pobladores de forma ordenada y con perspectivas a un futuro más prometedor.*

#### Objetivos:

1. Mejorar los servicios de salud en el Municipio de Mazamitla.
2. Gestionar la construcción, equipamiento y mantenimiento de espacios educativos.
3. Promover eventos culturales y deportivos en el Municipio de Mazamitla.
4. Salvaguardar la integridad física de las personas, sus bienes materiales y entorno inmediato.

#### Líneas estratégicas:

1. Atraer la participación ciudadana en la promoción, construcción y mejoramiento de servicios, centros y casas de salud, equipando las instalaciones existentes y proveyendo de medicamentos y material de

## Plan Municipal de Mazamitla

curación.

2. Conocer y documentar las necesidades de las escuelas para atender con mayor oportunidad los programas establecidos así como los alternos para equipamiento, construcción y mantenimiento de estas.
3. Crear las condiciones propicias para la realización de eventos que eleven el nivel cultural y deportivo en el municipio.
4. Crear los organismos necesarios y mejorar los existentes para la protección, y seguridad de las personas así como salvaguardar sus bienes y posesiones.

Línea 1.

Promover la participación ciudadana en la construcción y mejoramiento de centros y casas de salud, equipando las instalaciones existentes y proveyendo de medicamentos y material de curación.

Programa	Proyectos
Sitios de Salud	Construcción de casas de salud Centro de salud rural concentrado
Mercado saludable	Campaña de limpieza Pintura
Comunidades saludables	Brigadas de salud Amas de casa por la salud Limpieza de lotes
Abatimiento de enfermedades gastrointestinales	Cloración de agua Manejo de alimentos Consumo de alimentos

Línea 2

Conocer y documentar las necesidades de las escuelas para atender con mayor oportunidad los programas establecidos así como los alternos para equipamiento, construcción y mantenimiento de estas.

Programa	Proyectos
----------	-----------

## Plan Municipal de Mazamitla

Captación de necesidades	Inventario de escuelas Base de datos de situación actual Acopio de documentación y presupuestación Actualización de datos
Construcción de escuelas	Construcción de edificio para la escuela secundaria "Efraín Buenrostro" Construcción de edificio para el Conalep Construcción de Jardines de Niños Construcción de aulas en la escuela preparatoria Construcción de escuela de nivel superior Reconstrucción y modernización de escuelas primarias

### Línea 3

Crear las condiciones propicias para la realización de eventos que eleven el nivel cultural y deportivo en el municipio.

Programa	Proyectos
Mazamitla tradiciones a gran altura	Construcción de un nuevo edificio para la Casa de la Cultura Fiestas Tradicionales Fiestas Patrias Semanas Culturales
Actividades deportivas	Olimpiada juvenil e infantil Campeonatos deportivos Liga municipal de futbol
Construcción de espacios deportivos	Construcción de canchas de usos múltiples en cada comunidad Construcción de unidad Remodelación de unidad
Fomento deportivo	Seminarios y cursos y exhibiciones

## Plan Municipal de Mazamitla

### Línea 4

Crear los organismos necesarios y mejorar los existentes para la protección, y seguridad de las personas así como salvaguardar sus bienes y posesiones

Programa	Proyectos
Consejo Municipal de Protección Civil	Integración del consejo Integración del comité municipal de emergencias
Unidad Municipal de Protección Civil	Construcción de edificio Material humano Material y equipo Atlas municipal de riesgo
Seguridad Pública	Policía amigo Campaña permanente de vigilancia Construcción de módulo de Seguridad Pública Creación del Consejo Municipal de Derechos Humanos Campaña "Vecino Vigilante" Cámaras de vigilancia Casetas de vigilancia en puntos estratégicos

### Medio Ambiente:

#### *Visión*

*El medio ambiente esta sufriendo un deterioro que de un momento a otro será irreversible, la administración de los recursos naturales necesita de una mejor programación para fomentar el cuidado de la naturaleza, un desarrollo en detrimento del medio ambiente representa un grave peligro para la sociedad actual y la futura.*

#### Objetivos:

1. Proteger los recursos naturales del municipio.
2. Tratar las aguas residuales.

## Plan Municipal de Mazamitla

3. Resolver el problema del manejo de los desechos sólidos.
4. Eficientar el uso y destino de los recursos naturales.

### Líneas estratégicas:

1. Fomentar la participación ciudadana para la atención de las necesidades inmediatas en cuestión de ecología
2. Construir una planta de tratamiento de aguas residuales
3. Mejorar la recolección, clasificación y confinamiento de los residuos sólidos
4. Disminuir la tala inmoderada y el desperdicio en el agua así como la erosión del suelo causada por el cambio de uso.

### Línea 1.

Fomentar la participación ciudadana para la atención de las necesidades inmediatas en cuestión de ecología

Programa	Proyectos
Protección de Bosques	Brigada contra incendios Campaña permanente de reforestación Comisión Civil de Protección de Medio Ambiente Brigadas Voluntarias Contra Incendios Forestales

### Línea 2.

Construir nuevas plantas de tratamiento de aguas residuales

Programa	Proyectos
Aguas residuales	Adquisición de predios para su instalación Estudios Ampliación de colectores Planta de tratamiento de aguas residuales Alcantarillado

## Plan Municipal de Mazamitla

Línea 3.

Mejorar la recolección, clasificación y confinamiento de los residuos sólidos

Programa	Proyectos
Tratamiento de desechos sólidos	Ampliación de rutas de recolección Centros de acopio Relleno sanitario Campaña contra tiraderos clandestinos

Línea 4.

Disminuir la tala inmoderada y el desperdicio en el agua así como la erosión causada del suelo causada por el cambio de uso.

Programa	Proyectos
Prevención	Prevención de incendios Uso consciente del agua Prevención de delitos forestales (tala clandestina)



### Desarrollo Institucional:

#### Visión

*El compromiso con la sociedad nos obliga a programar con honestidad y eficiencia la administración y aplicación de los recursos públicos para crear las condiciones favorables para el desarrollo municipal*

#### Objetivos:

1. Automatización y actualización de las bases de datos de las dependencias oficiales.
2. Construcción de Unidad Administrativa
3. Elaborar, difundir y aplicar los reglamentos municipales
4. Profesionalización y capacitación de los servidores públicos
5. Promover la regularización de acciones urbanísticas

#### Líneas estratégicas:

## Plan Municipal de Mazamitla

1. Adquirir el equipo necesario y contratar los servicios profesionales para el trabajo de actualización.
2. Crear los espacios necesarios para brindar una mejor atención al público
3. Implementar los canales de comunicación necesarios para la difusión y aplicación de reglamentos
4. Establecer fechas y programas para capacitación y crear los organismos para la evaluación y seguimiento de metas.
5. Promover la regularización de fraccionamientos, hoteles y acciones urbanísticas de acuerdo a la Ley de Desarrollo Urbano.

### Línea 1

Adquirir el equipo necesario y contratar los servicios profesionales para el trabajo de actualización.

Programa	Proyectos
Sistematización de Dependencias	Departamento de Agua Potable Departamento de promoción económica Departamento de Catastro Departamento de Planeación y Desarrollo Urbano
Junta tabuladora	Tablas de valores Cartografía Valuación masiva

### Línea 2

Crear los espacios necesarios para brindar una mejor atención al público

Programa	Proyectos
Unidad administrativa	Construcción de unidad administrativa

## Plan Municipal de Mazamitla

### Línea 3

Implementar los canales de comunicación necesarios para la difusión y aplicación de reglamentos

Programa	Proyectos
Reglamentación	Bando Municipal de Policía y Buen Gobierno Reglamento de ecología Reglamento de mercados Reglamento de construcción e imagen urbana Reglamento de Protección Civil Reglamento de obras públicas Reglamento de servicios públicos Reglamento interno de la administración pública Reglamento de manejo de residuos sólidos Reglamento de turismo Todos aquellos que sean necesarios

### Línea 4

Establecer fechas y programas para capacitación y crear los organismos para la evaluación y seguimiento de metas.

Programa	Proyectos
Capacitación	Capacitación al personal Participación social Planeación estratégica

### Línea 5

Promover la regularización de fraccionamientos, hoteles y acciones urbanísticas de acuerdo a la Ley de Desarrollo Urbano.

Programa	Proyectos
----------	-----------

## Plan Municipal de Mazamitla

Campaña de regularización	Hoteles Fraccionamientos Cabañas en renta Construcciones Subdivisiones
---------------------------	--

### Plan de Control y Seguimiento

#### *Priorización:*

Toda planeación requiere ejecución de acuerdo a los lineamientos establecidos, en el caso de acciones concretas es importante dar los siguientes pasos:

1. De todos los proyectos a corto plazo priorizar del 1 al "N" de acuerdo a su factibilidad, impacto, gravedad, etc.
2. De los proyectos priorizados llevar a cabo la siguiente aplicación de recursos
  - a. Del 1 al 10 aplicar recursos en un 80%
  - b. Del 11 al 20 aplicar recursos en un 50%
  - c. Del 20 en adelante aplicar un 15% y volver a priorizar una vez terminados los proyectos que antecedían
  - d. De los proyectos a mediano y largo plazo convertirlos en corto plazo de acuerdo a los avances
3. Delegar responsabilidades a los ejecutores de los proyectos
4. Hacer un formato para analizar los avances de acuerdo a lo proyectado, ejemplo (tomado de las recomendaciones para la formulación del plan):

#### *Hoja de seguimiento*

COPLADEMUN

Avance del mes de \_\_\_\_\_ de 201\_

## Plan Municipal de Mazamitla

Objetivos		Metas				Proyectos			
Descripción	Avance	Descripción	Ponderación	Realizado	Avance	Descripción	Ponderación	Realizado	Avance

5. Hacer las modificaciones pertinentes para que los imprevistos, (factores, naturales, siniestros, etc) no alteren el desarrollo de los proyectos

### CONTROL Y SEGUIMIENTO

En base a los indicadores de éxito, los cuales se irán modificando en relación a factores demográficos, para la evaluación se requiere:

1. Identificar los objetivos mas apremiantes
2. Asignación de responsables de dar cumplimiento y seguimiento
3. Identificar los principales proyectos
4. Asignar responsable de cada proyecto
5. Identificar y relacionar los proyectos y las metas esperadas
6. De acuerdo a la priorización y en orden de importancia anotar las metas, objetivos y proyectos, de acuerdo al porcentaje obtenido en cada rubro.
7. Revisar periódicamente los alcances en los proyectos y en suma de los objetivos establecidos, en caso de encontrar retrasos modificar y corregir en tiempo.

Dado en Mazamitla, Jalisco, a los 5 días del mes de Marzo de 2013, aprobado el presente Plan de Desarrollo Municipal por unanimidad, según consta en Acta de Ayuntamiento No. 12 de la misma fecha, en punto No. 3 del orden del día.