

Plan Municipal
DE DESARROLLO Y GOBERNANZA
Tequila
2 0 2 1 - 2 0 2 4

Descargo de responsabilidad

Promoviendo el acceso a la información pública y el carácter abierto de los datos, la Secretaría de Planeación y Participación Ciudadana del Gobierno de Jalisco pone a disposición de la ciudadanía el presente Plan Municipal de Tequila. Esta publicación es una copia textual de la normativa vigente proporcionada por la misma institución, por lo que la Secretaría señala que no se hace responsable del contenido y que el escrito no tiene valor oficial o jurídico.



DIAGNOSTICO Y ANALISIS DE LA SITUACION ACTUAL

El Plan Municipal de Desarrollo y Gobernanza Tequila 2021-2024 para el grado de compromiso que pide la Legislación Vigente que aplica, requiere de un correcto Diagnóstico, que nos permita identificar la problemática, sus causas y efectos por las cuales se presentan, por lo anterior el Diagnóstico y Análisis lo dividimos en dos capítulos:

I.- Territorial, Demográfico y Ambiental

- Geografía
- Planeación Urbana.
- Medio Ambiente

II.- Análisis por Ejes Temático

- Eje de Seguridad Ciudadana, Justicia y Estado de Derecho
- Eje de Desarrollo Social
- Eje de Desarrollo y Crecimiento Económico
- Eje de Desarrollo Sostenible del Territorio
- Eje de Gobierno Efectivo e Integridad Pública
- Temáticas Transversales
- Temática Especiales

Geografía

El municipio de Tequila, Jalisco, se encuentra ubicado en la Región Económico-Administrativa nombrada Valles en el Estado de Jalisco. Su ubicación en coordenadas es Latitud: 20° 25' 00" a 21° 12' 30" y su Longitud: 103° 36' 00" a los 104° 03' 30", cuenta con 156 localidades habitadas, siendo las más importantes Tequila (Cabecera Municipal), El Salvador, Santa Teresa, San Martín de las Cañas, San Pedro Analco, Atemanica y el Medineño.

El municipio de Tequila, Jalisco limita al norte con el municipio de San Martín de Bolaños y el estado de Zacatecas; al sur con el municipio de Ahualulco de Mercado, Amatitán y Teuchitlán; al este con San Cristóbal de la Barranca y Zapopan; y por último al oeste con Hostotipaquillo, Magdalena y San Juanito de Escobedo, el Centro de

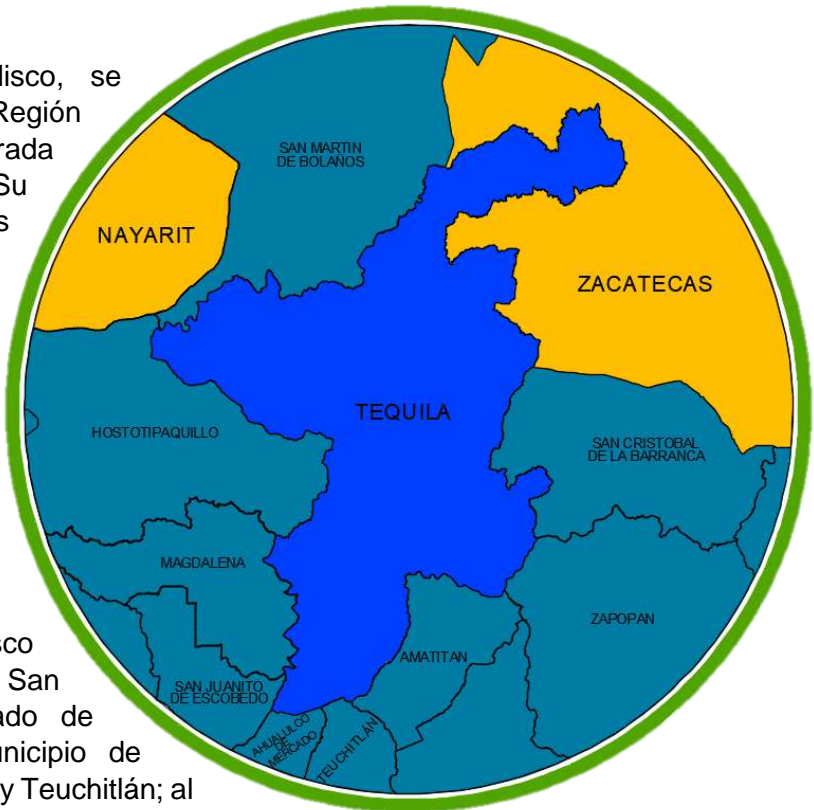

PLAN MUNICIPAL DE DESARROLLO Y GOBERNANZA TEQUILA, JALISCO 2021-2024

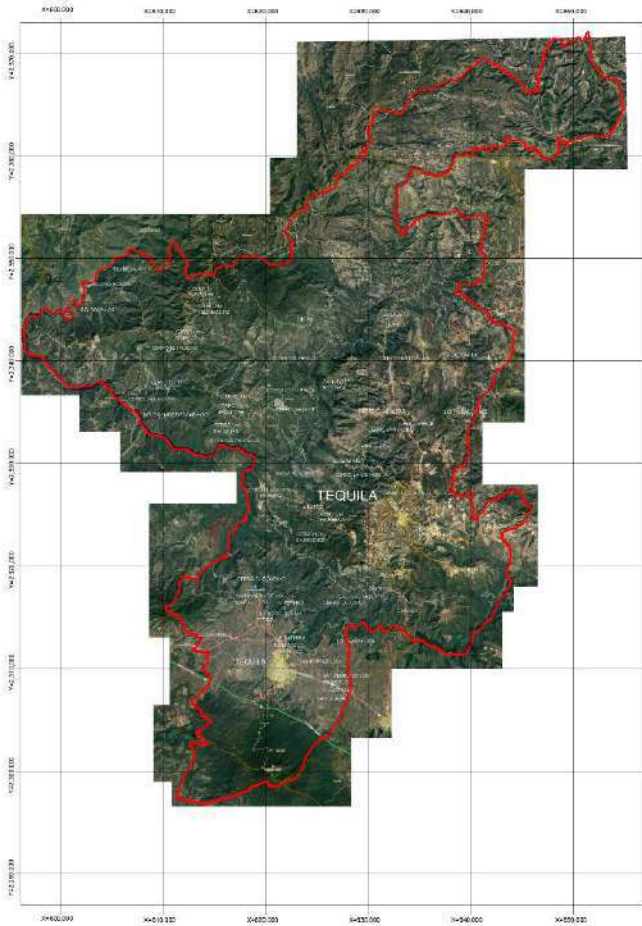

Población de este municipio se sitúa a 62 kilómetros de la Zona Metropolitana de Guadalajara

El polígono del municipio cubre una superficie total de 1,693 kilómetros cuadrados, de los cuales solo 10.9 kilómetros cuadrados corresponden a la Zona Urbana de la Cabecera Municipal.

La orografía es muy irregular, en el Volcán de Tequila registra una altura de 2,930 m sobre el Nivel Medio del Mar (SNMM) en las orillas del río Santiago y Chico tiene 650 m SNMM; en la parte Norte las alturas son de 1,700 y 1,800 m SNMM, pero al este en la Sierra de Balcones hay alturas de 2,300 m SNMM.

Es un municipio con una hidrografía importante, lo cruzan los ríos Grande o Santiago, Chico y Bolaños. Cuenta con los arroyos de Balcones, Picacho de Balcones, Joyas de las Tablas, El Maguey, Tejón, Barranco, Carrizal, Tequesquite, San Bartolo, Las

Higueras, Piedras Grandes, Arroyo Hondo y Mirador. Cuenta con los manantiales de La Fundición, El Aguacatillo, La Gloria, La Toma y Los Azules; y la presa de Santa Rosa.

Sus suelos dominantes pertenecen al tipo Luvisol Crómico y Ortico, y Regosol Eútrico; y como suelo asociado se encuentra el Feozem Lúvico y Litosol.

Planeación Urbana.

El Plan Estatal de Desarrollo y Gobernanza 2018-2024 Visión 2030 publicado el 03 de septiembre 2021 en el Periódico Oficial del Estado de Jalisco, claramente hace mención de la utilización de los criterios con la vinculación con la Agenda 2030 y como Estrategia pide el fomento a su cumplimiento.

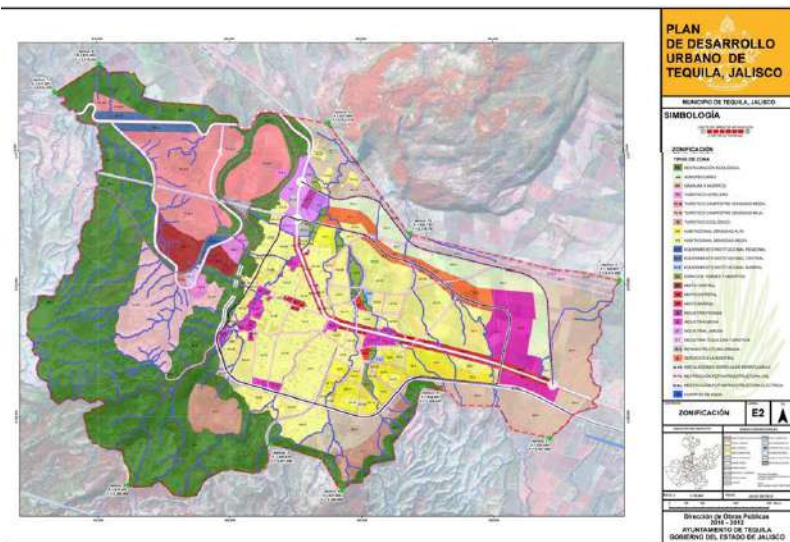



MUNICIPIO DE
TEQUILA, JALISCO
ADMINISTRACIÓN 2021-2024

Para el Desarrollo Social, Sostenible del Territorio y Económico, es imprescindible contar con un sistema que avale los Usos de Suelo, la Densificación, la Proyección de la Infraestructura, así como la Clasificación de Áreas. En el caso de la Cabecera Municipal, se cuenta con un Plan de Desarrollo Urbano de Centro de Población

Dicho Plan de Desarrollo Urbano, fue inscrito en el 2012, ha tenido actualizaciones en 2016 y 2018, actualmente se han identificado zonas con Asentamiento Humano o Industria, fuera del Limite de Centro de Población, lo que genera la necesidad de una nueva actualización.



En el Plan Estatal de Desarrollo y Gobernanza 2018-2024 Visión 2030, el Proyecto Estratégico el No. 47, llamado Ordenamiento Territorial para el Desarrollo Sustentable, pide se continúe con la creación de instrumentos normativos de ordenamiento territorial y planeación urbana, mediante esquemas efectivos de gobernanza ambiental que consideren las potencialidades de las regiones, áreas metropolitanas y localidades sin menoscabo de los recursos naturales; también importante en este renglón de la Planeación Urbana el Proyecto Estratégico No. 48, llamado Paisaje Agavero, pide impulsar la región como un importante polo de desarrollo productivo y destino turístico de interés cultural de nivel nacional e internacional; el Proyecto Estratégico No.

57 Certificado Tequila Cero Deforestación, dicho certificado es un instrumento para acreditar que los cultivos de agave utilizados para la manufactura de tequila no provienen de terrenos deforestados de 2016 a la fecha. A través de este certificado (marca co-propiedad del gobierno del estado y el consejo regulador del tequila) se da fe del cumplimiento del protocolo de tequila libre de deforestación que contempla el mapa de elegibilidad para cultivos de agave publicado en el periódico oficial de Jalisco.

Medio Ambiente

Un logro a resaltar es el trabajo que realizó durante los años 2020 y 2021, las Dependencias Federales Secretaría de Medio Ambiente y Recursos Naturales, Secretaría de Desarrollo Agrario Territorial y Urbano y la Comisión Nacional de Áreas Naturales Protegidas y la Dependencia Estatal Secretaría de Medio Ambiente y Desarrollo Territorial, para todos los trabajos del Programa de Ordenamiento Ecológico Regional, de la Región denominada Paisaje Agavero, firmando para este fin un convenio el 19 de febrero del 2020

Dicho Ordenamiento Ecológico Regional, consideró los municipios de Amatitán, El Arenal, Magdalena, Tequila y Teuchitlán.

PLAN MUNICIPAL DE DESARROLLO Y GOBERNANZA TEQUILA, JALISCO 2021-2024

Se precisa al respecto que El Plan Estatal de Desarrollo y Gobernanza 2018-2024 Visión 2030, considera al Programa de Ordenamiento Ecológico Regional, dentro de los Proyectos Estratégicos Regionales al cual lo nombra Paisaje Agavero

El Programa de Ordenamiento Ecológico Regional, de la Región denominada Paisaje Agavero, fue publicado en Periódico Oficial del Estado de Jalisco, el 11 de septiembre del 2021

Respecto de Tequila, recordemos que el polígono del municipio contiene gran parte del Volcán de Tequila que tiene una altura de 2,930 m sobre el Nivel Medio del Mar y la

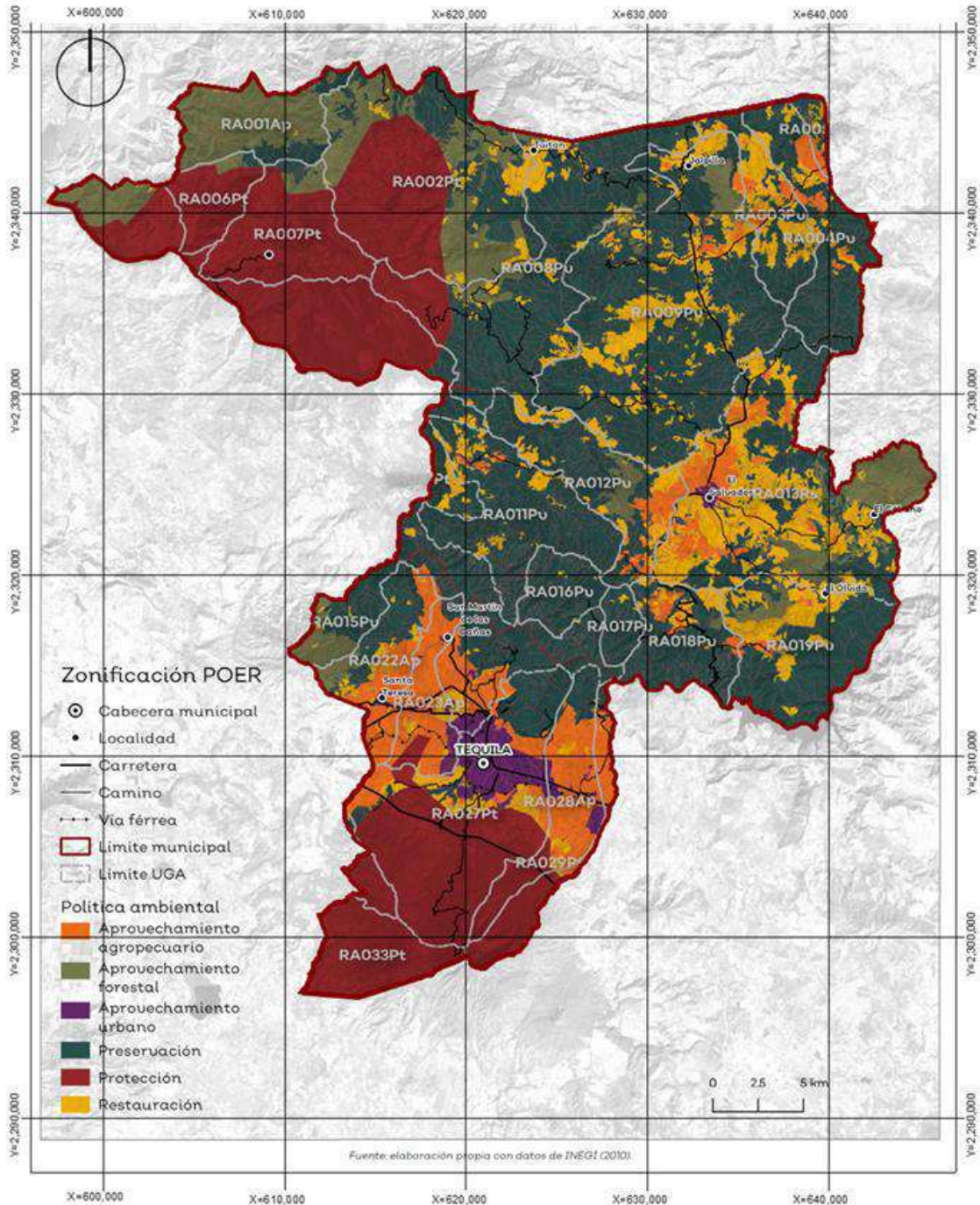



Barranca con una altura 602 m sobre el Nivel Medio del Mar, lo incluye diversos climas y se puede distinguir el Bosque Mesófilo de Montaña, el Bosque de Pino-Encino, Selva Baja Caducifolia y Subcaducifolia, Bosque de Juníperos y Bosque de Ciprés; tantos tipo se Bosques y Selvas es inusual para un municipio del Estado de Jalisco, pero lo explica los 2,328 m de diferencia entre el punto más bajo de la Barranca y el más alto del Volcán.

De los resultados publicados para los 5 municipios que conformaron el Programa de Ordenamiento Ecológico Regional, de la Región denominada Paisaje Agavero, la mayor cantidad de especies, géneros y familias se registran para el municipio de Tequila y el que cuenta con el menor número es Teuchitlán.

Flora

Las familias con más especies son las Leguminosae, Poaceae, Compositae, Pottiaceae y Orchidaceae y que los géneros con mayor cantidad de especies son los Quercus (15), Fissidens (14), Pinus (12), Campylopus (10) y Didymodon (10). Resalta el alto número de especies Quercus y Pinus y la presencia de algunas especies de raras de orquídeas (Govenia tequilana) o madroños (Arbutus occidentalis) endémicas y sujetas a protección especial según la NOM-059-SEMARNAT-2010. Es importante señalar que la Barranca conforma un corredor natural de vida silvestre en el que se ha identificado más de 800 especies vegetales.

Fauna

Los grupos faunísticos con mayor riqueza de especies son las aves y los mamíferos, seguidos del grupo de los invertebrados. Dentro del grupo de aves, los Buteo jamaicensis y Falco migratorius son consideradas como sujetas a protección especial, Myioborus pictus como especie rara e Icterus cuculatus como amenazada según la NOM-059.

Se identificaron 112 especies pertenecientes a 58 géneros, de estas 8 son endémicas y con algún estatus de conservación en la NOM. En los bosques de la región ha registro de especies amenazadas y con protección especial como el jaguarundi (Herpailurus yagouaroundi) o la nutria (Lonthra longicaudis) y murciélagos (Leptonycteris curasoae, L. yerbabuenae y L. nivalis) En el grupo de las aves, además se cuenta con la mayor cantidad de especies en alguna categoría de riesgo según la NOM. Por otra parte, para el grupo de los peces se encontraron 4 especies reconocidas como probablemente extintas en medios silvestres y dos en peligro de extinción.

Para el Desarrollo del municipio de Tequila, Jalisco, es importante resaltar que el Programa de Ordenamiento Ecológico Regional, de la Región denominada Paisaje Agavero, divide en Unidades de Gestión Ambiental, que después de amplios estudios en polígonos definidos permite los Desarrollos Habitacionales, Turísticos, Industriales, de Infraestructura y Agrícolas, así como define las Áreas de Protección Ecológica.



DEMOGRAFÍA

Las principales características de la dinámica de la población, determinada por los patrones de natalidad, mortalidad y migración del municipio de Tequila, Jalisco, se expresan en términos de cantidad y crecimiento de la población, estructura por edad y sexo, y distribución en los diferentes asentamientos humanos.

Esta dinámica demográfica de Tequila, Jalisco, define que el municipio se encuentra en tránsito hacia mejores condiciones de desarrollo: crecimiento de la población, que refleja que el municipio está siendo atractivo para residir en él, con una perspectiva positiva en este sentido; una ampliación de los niveles educativos de su población, así como un mayor acceso los servicios de salud y menores tasas de mortalidad, que sugieren mejoras en las condiciones de vida de sus habitantes, aunque se hace necesario exceptuar el impacto que ha tenido la Pandemia.

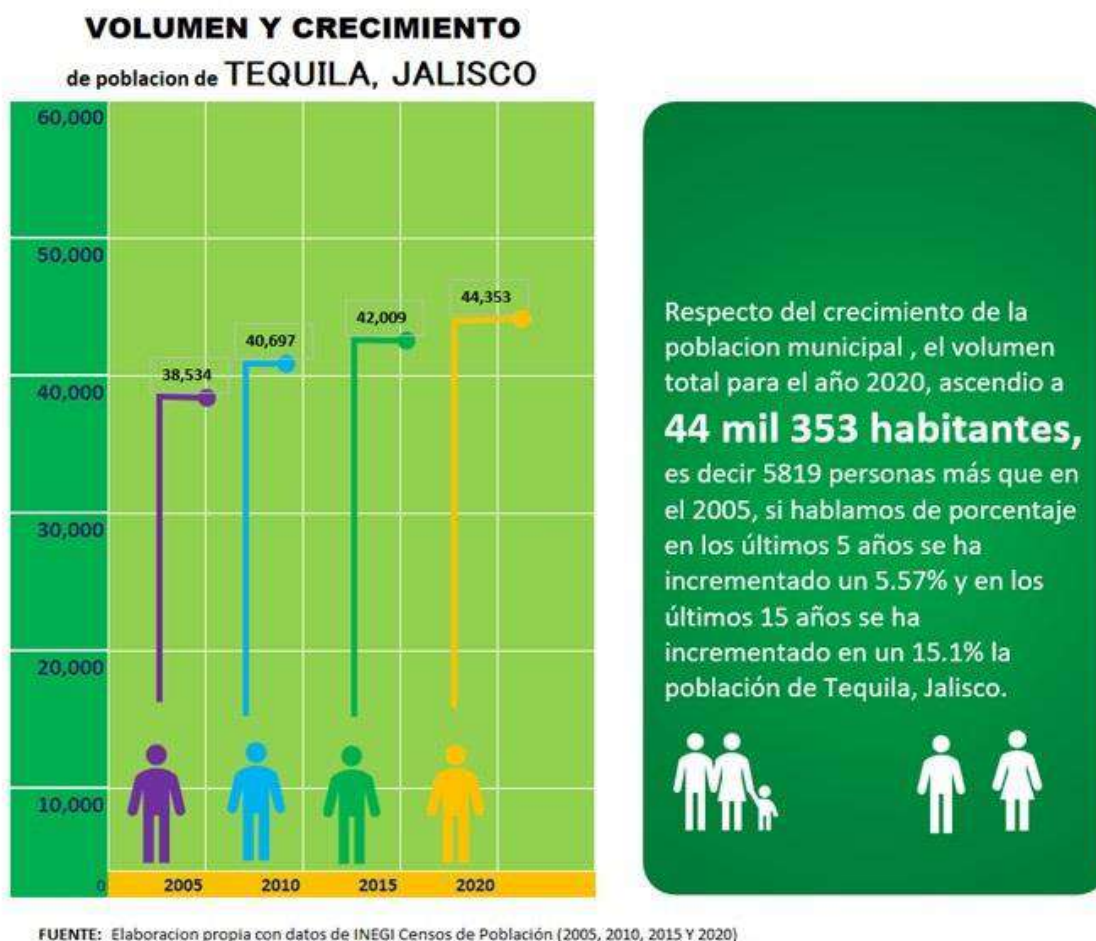

FUENTE: Elaboración propia con datos de INEGI Censos de Población (2005, 2010, 2015 Y 2020)

Información obtenida de los Censos de Población y Vivienda emitidos por el IIEG con base en el INEGI nos indican que se cuenta en el 2020 con una población total de 44,353 personas registradas en el municipio de Tequila.

PLAN MUNICIPAL DE DESARROLLO Y GOBERNANZA

TEQUILA, JALISCO 2021-2024

POBLACIÓN POR SEXO, PORCENTAJE EN EL MUNICIPIO DE TEQUILA, JALISCO

Unidad Política	Nombre Unidad Política	Población Total 2010	Población 2020			
			Total	% en el municipio	Hombres	Mujeres
Cabecera Municipal	TEQUILA	40,697	44,353	100%	21,891	22,462
LOCALIDAD	TEQUILA	29,203	31,115	70.15%	15,224	15,891
	EL SALVADOR	2,502	3,171	7.15%	1,544	1,627
	SANTA TERESA	1,360	1,466	3.31%	722	744
	IPROVIPE I (EL CAMICHÍN) [FRACCIONAMIENTO]	798	1,115	2.51%	557	558
	EL MEDINEÑO	625	665	1.50%	324	341
	EL CÓBANO	331	354	0.80%	181	173
	EL OLVIDO	272	273	0.62%	151	122
	SAN PEDRO ANALCO	280	290	0.65%	147	143
	SAN MARTÍN DE LAS CAÑAS	35	776	1.75%	387	389
	APANICO	45	27	0.06%	13	14
	ARROYO HISMOLEQUE (HISMOLEQUE)	26	35	0.08%	15	20
	ATEMANICA	285	233	0.53%	119	114
	BELÉN	32	50	0.11%	20	30
	LA ESTANCITA	49	50	0.11%	23	27
	JALPILLA	159	156	0.35%	74	82
	EL JAGÜEY	27	27	0.06%	14	13
	LA LABOR	91	91	0.21%	49	42
	LA LAGUNILLA	56	55	0.12%	30	25
	MITLÁN	154	172	0.39%	90	82
	LOS NARANJOS (EL NARANJO)	123	97	0.22%	53	44
	OJOS DE AGUA	49	58	0.13%	29	29
	PALMITOS	88	96	0.22%	47	49
	POTRERO DE LOS RIVERA	225	204	0.46%	104	100
	PUEBLO VIEJO	38	33	0.07%	20	13
	EL REPARO	65	75	0.17%	44	31
	SAN GASPAS	59	34	0.08%	22	12
	SAN JOSÉ	35	38	0.09%	19	19
	SANTA ANA (LAS ANIMAS)	125	138	0.31%	75	63
	SAUCILLO	14	25	0.06%	13	12
	TAPEXCO	254	245	0.55%	123	122
	TUITÁN	266	244	0.55%	122	122
	VIRUETE	13	29	0.07%	13	16
	EL ZAPOTE	118	110	0.25%	60	50
	EL TERRERO	10	27	0.06%	10	17
	TLALTHUILEC (SAN JOSÉ DEL REFUGIO)	129	128	0.29%	62	66
	LA CULEBRA	69	88	0.20%	52	36
	SAN PEDRO DE LOS LANDEROS	79	109	0.25%	49	60
	OCOTIQUE	33	30	0.07%	13	17
	LA GUÁSIMA	30	31	0.07%	16	15
	EL TEPETATE	129	141	0.32%	63	78
LA MATITA	26	26	0.06%	12	14	
SANTA ANA	21	26	0.06%	14	12	
LAS VÍRGENES	25	28	0.06%	15	13	
POTRERO DE LA MULA (LUIS DONALDO COLOSIO)	101	176	0.40%	90	86	
LOS ÁLAMOS	74	91	0.21%	51	40	
EL GUARICHE (LOS PARAJES)	-----	40	0.09%	20	20	
EL BARREREÑO	6	44	0.10%	19	25	
JOSEFA ORTÍZ DE DOMÍNGUEZ	479	630	1.42%	322	308	
LA PUERTA DE SAN PEDRO (LA PUERTA DE ENMEDIO)	167	169	0.38%	82	87	
LA EXPLANADA	-----	78	0.18%	66	12	
LOCALIDADES DE UNA VIVIENDA	133	149	0.34%	80	69	
LOCALIDADES DE DOS VIVIENDAS	324	233	0.53%	119	114	
OTRAS	734	562	1.27%	318	244	

Tomando los datos censales del año 2010, donde se contabilizó una población de 40,697 personas, tenemos que el crecimiento anual de la población fue de un 0.898% en 10 años concentrándose el 70.15% en la cabecera municipal de Tequila con una población total de 31,115 personas, de las cuales 15,224 son hombres y 15,891 mujeres.

Fuente: IIEG con base en INEGI, Censo y conteos Nacionales, 2010-2020.



**MUNICIPIO DE
TEQUILA, JALISCO**
ADMINISTRACIÓN 2021-2024

De la población total 21,891 son hombres y 22,462 son mujeres en el año 2020; considerando que en el año 2015 la población total era de 42,009, significa que el incremento anual en la población fue de un 1.116% en 5 años.

POBLACIÓN POR Sexo, porcentaje en el Municipio de Tequila, Jalisco					
clave	Municipio	Población 2020			
		Total	Porcentaje en el Municipio	Hombres	Mujeres
94	Tequila	44353	100%	21891	22462

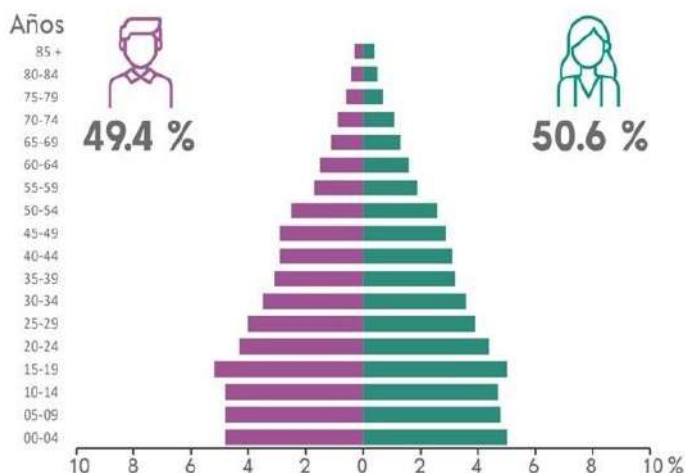

La mayor proporción de su población es de adultos jóvenes, es decir, en edades productivas, lo que además de las estadísticas es un indicativo que se ha detenido la migración lo cual es un factor importante en la sociedad Tequileense.

De acuerdo a esta investigación graficada, la población menor de 30 años representa el 55.84% de los cuales 12,225 son hombres 12,225 y 12,544 son mujeres.

La población Económicamente Activa (PEA), representa el 62.3%

Los estudiantes son el 11.61%, que, sumados a la Población Económicamente Activa, representa el 73.91 % de la Población Total de Tequila.



Fuentes: IIEG y el INEGI, Censo de Población y Vivienda 2020

PLAN MUNICIPAL DE DESARROLLO Y GOBERNANZA

TEQUILA, JALISCO 2021-2024

Para el análisis de la Migración el Instituto de Información Estadística y Geográfica de Jalisco, en su edición 2021, presenta información del año 2000 y 2010, dentro de esta muestra y considerando el periodo 1995-2000, el grado de intensidad migratoria era medio con un índice de 0.07774, del cual un 7.31% de hogares recibían remesas, nos encontramos en el lugar 110 en el contexto estatal de migración, comparando con el lugar 114 en el año 2010.

ÍNDICE Y GRADO DE INTENSIDAD MIGRATORIA E INDICADORES SOCIOECONÓMICOS TEQUILA, 2000	
Índice y grado de intensidad migratoria e indicadores socioeconómicos	Valores
Índice de intensidad migratoria	0.07774
Grado de intensidad migratoria	medio
Total de hogares	7596
% Hogares que reciben remesas	7.31
% Hogares con emigrantes en estados unidos del quinquenio anterior	5.58
% Hogares con migrantes circulares del quinquenio anterior	1.74
% Hogares con migrantes de retorno del quinquenio anterior	1.29
Lugar que ocupa en el contexto estatal	110

ÍNDICE Y GRADO DE INTENSIDAD MIGRATORIA E INDICADORES SOCIOECONÓMICOS TEQUILA, JALISCO 2010	
Índice y grado de intensidad migratoria e indicadores socioeconómicos	Valores
Índice de intensidad migratoria	0.1901
Grado de intensidad migratoria	bajo
Total de viviendas	9065
% Viviendas que reciben remesas	4.31
% Viviendas con emigrantes en estados unidos del quinquenio anterior	1.99
% Viviendas con migrantes circulares del quinquenio anterior	1.82
% Viviendas con migrantes de retorno del quinquenio anterior	2.49
Lugar que ocupa en el contexto estatal	108
Lugar que ocupa en el contexto nacional	1141

De acuerdo con los datos registrados por el Consejo Nacional de Población (CONAPO) respecto a Índices de Intensidad Migratoria, en el 2010 se reporta un índice de intensidad migratoria bajo con valor de 0.1901; del total de viviendas censadas el 4.31% reciben remesas, contando con 1.99% de viviendas con emigrantes en

Estados Unidos y el 1.82% de viviendas con migrantes circulares del 2005 al 2010, así mismo contando 2.49% de viviendas con migrantes de retorno en el mismo periodo.

En el 2020 se considera que, en el municipio de Tequila el porcentaje de población analfabetas se encuentra con un 3.4% en población de 15 años o más; en localidades con menos de 5,000 habitantes tenemos un 29.8 % de población analfabeta, y finalmente un 63.7% en población ocupada con

GRADO DE MARGINACIÓN E INDICADORES SOCIODEMOGRÁFICOS TEQUILA, JALISCO 2020							
Municipio/Localidad		Grado	% Población de 15 años o más analfabeta	% Población de 15 años o más sin educación básica	% Población en localidades con menos de 5000 habitantes	% Población ocupada con ingreso de hasta 2 salarios mínimos	% Viviendas particulares habitadas que no disponen de refrigerador
Clave	Nombre						
	JALISCO	Muy bajo	2.9	29.5	16.2	55.9	
94	TEQUILA	Muy bajo	3.4	31.5	29.8	63.7	
1	TEQUILA	Muy bajo	2.6	26.2			2.5
124	EL SALVADOR	Muy bajo	5.2	41.4			9.1
144	SANTA TERESA	Muy bajo	4.6	36.5			5.0
765	I PROVIPE I (EL CAMICHÍN) [FRACCIONAMIENTO]	Muy bajo	1.9	21.8			3.5
138	SAN MARTÍN DE LAS CAÑAS	Bajo	5.4	46.1			4.5

ingresos de hasta 2 salarios mínimos, por lo que se concluye en la determinación de un grado de marginación en Tequila, Jalisco como muy bajo.



MUNICIPIO DE
TEQUILA, JALISCO
ADMINISTRACIÓN 2021-2024

POBREZA MULTIDIMENSIONAL						
INDICADORES DE INCIDENCIA	PORCENTAJE		PERSONAS		CARENCIAS PROMEDIO	
	2015	2020	2015	2020	2015	2020
POBLACIÓN EN SITUACIÓN DE POBREZA MULTIDIMENSIONAL	42.6	40.6	17339	17696	2.1	2.3
POBLACIÓN EN SITUACIÓN DE POBREZA MULTIDIMENSIONAL MODERADA	37	34.2	15050	14915	1.9	2
POBLACIÓN EN SITUACIÓN DE POBREZA MULTIDIMENSIONAL EXTREMA	5.6	6.4	2289	2781	3.5	3.6
POBLACIÓN VULNERABLE POR CARENCIAS SOCIALES	27.3	31.8	11128	13886	1.9	2
POBLACIÓN VULNERABLE POR INGRESOS	9.1	8	3694	3471	0	0
POBLACIÓN NO POBRE MULTIDIMENSIONAL Y NO VULNERABLES	21	19.7	8584	8584	0	0
POBLACIÓN CON AL MENOS UNA CARENCIA SOCIAL	69.9	72.4	28467	31582	2	2.1
POBLACIÓN CON AL MENOS TRES CARENCIAS SOCIALES	18.5	21.3	7519	9305	3.4	3.5
REZAGO EDUCATIVO	20.1	17.7	8190	7707	2.6	2.9
ACCESO A LOS SERVICIOS DE SALUD	17.3	37.9	7044	16519	2.6	2.7
ACCESO A LA SEGURIDAD SOCIAL	57	61.9	23192	27028	2.1	2.3
CALIDAD Y ESPACIOS DE LA VIVIENDA	10.9	10.3	4448	4474	3.1	3.3
ACCESO A LOS SERVICIOS BÁSICOS EN LA VIVIENDA	17	13.9	6905	6062	3.1	3.5
ACCESO A LA ALIMENTACIÓN	16.6	13.1	6777	5737	2.6	3.2
POBLACIÓN CON UN INGRESO INFERIOR A LA LÍNEA DE BIENESTAR MÍNIMO	15.3	13.9	6221	6079	2.1	1.9
POBLACIÓN CON UN INGRESO INFERIOR A LA LÍNEA DE BIENESTAR	51.7	48.5	21033	21167	1.7	2.4

Consejo Nacional de Evaluación de la Política de Desarrollo Social (CONEVAL) implementó un método para el estudio de la pobreza, en el cual incluyó el estudio de ingresos y el análisis de carencias sociales desde el punto de vista de los derechos a los que debe tener acceso socialmente cada individuo.

En 5 años, en el periodo 2015 - 2020 la condición de pobreza multidimensional disminuyó de 42.6% a 40.6%; una persona se considera en situación de pobreza multidimensional cuando sus ingresos son insuficientes para adquirir los bienes y los servicios que requiere para satisfacer sus necesidades y presenta carencia en al menos uno de los siguientes seis indicadores: rezago educativo, acceso a los servicios de salud, acceso a la seguridad social,

calidad y espacios de la vivienda y servicios básicos en la vivienda.



MIGRACIÓN

Población con lugar de residencia en marzo de 2015 distinto al actual²

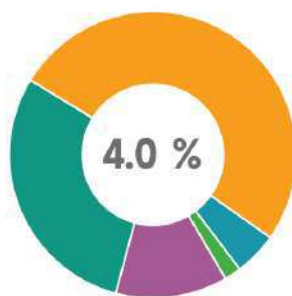

² De 5 años y más.

Al final es un dato importante que calculó el INEGI en el 2015, y como referencia informo que la Región Valles, Arenal tiene 10.8 %, Magdalena 7.8%, Amatitan 5.0 %, Teuchitlán 4.6%, quedando Tequila, Jalisco, con el menor porcentaje.

PLAN MUNICIPAL DE DESARROLLO Y GOBERNANZA TEQUILA, JALISCO 2021-2024

En el Programa de Ordenamiento Ecológico Regional, de la Región denominada Paisaje Agavero, publicada el 11 de septiembre 2021, se publicó una Tabla Pronóstico con el Crecimiento de la Población, hasta el año 2040.

Proyección tendencial de población en los municipios de la Región Paisaje Agavero.

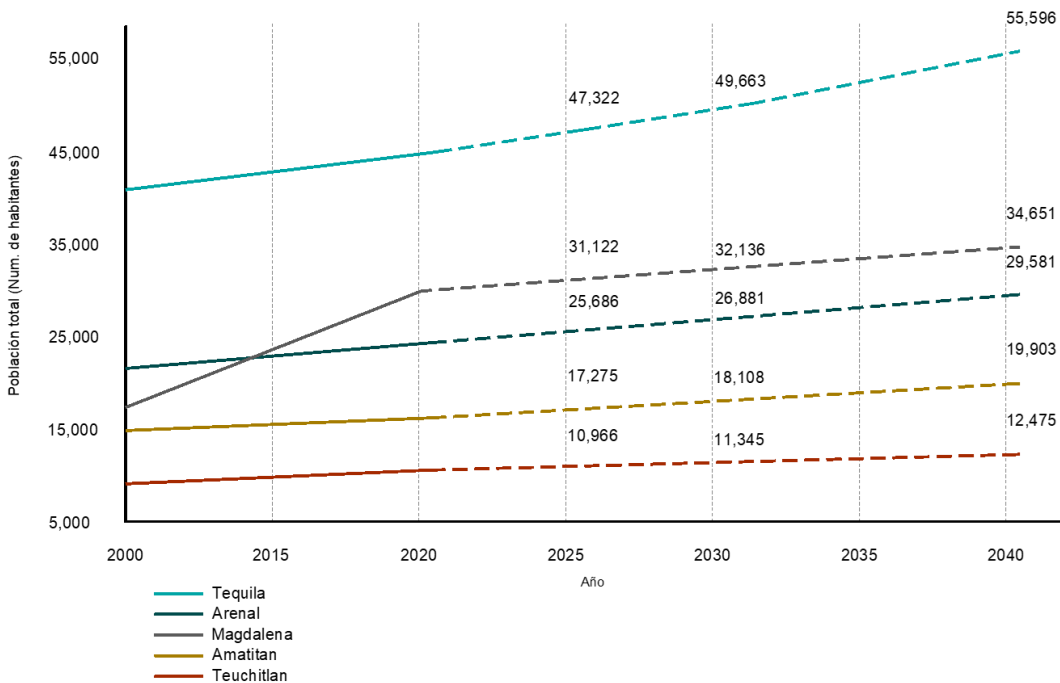

Fuente: elaboración propia con datos de CONAPO (2019).

Siguiendo la misma Metodología, se determinó para Tequila, Jalisco para los años 2021, 2022, 2023 y 2024

Proyección tendencial de población en los municipios de la Región Paisaje Agavero.

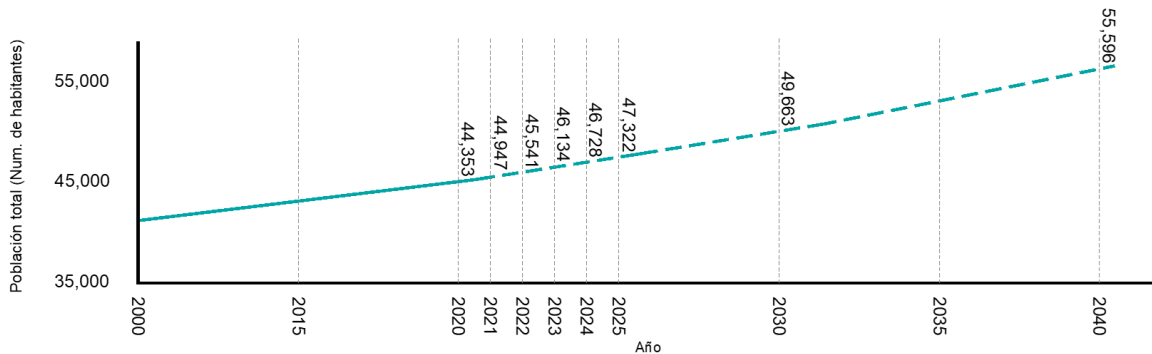

Fuente: elaboración propia con datos de CONAPO (2019).



Eje 2. Desarrollo Social

El análisis y estudio de los espacios o redes de gobernanza han incrementado en la sociedad debido al interés de involucrar a los actores sociales en la atención de asuntos públicos, particularmente en las tareas del gobierno. Lo anterior, ha profundizado a tal punto que hoy en día la gobernanza y su materialización en las redes o espacios es una tendencia global.

En la presente administración municipal de Tequila, Jalisco, se involucran a más ciudadanos en las labores de gobierno, desde un enfoque colaborativo y de gobernanza, a través del Consejo de Participación y Planeación para el Desarrollo Municipal, considerando que el Desarrollo Social es el rumbo de un gobierno consciente del capital humano, fortalecido por las relaciones entre los habitantes, instituciones y grupos de su contexto que tienen como dirección principalmente el desarrollo humano para garantizar un futuro de bienestar social.

El ideal del Desarrollo Social es una sociedad pacífica, equitativa, incluyente, próspera y respetuosa del medio ambiente. Una sociedad que se desarrolle y consiga su bienestar sin importar el género, edad, posición social o lugar de origen de los individuos que la conforman.

Objetivo de gobernanza

I.- Mejorar las condiciones de acceso efectivo a los derechos sociales, impulsando capacidades de las personas y sus comunidades, reduciendo brechas de desigualdad, con un sentido de colectividad fortalecido que impulsa la movilidad social ascendente.

II.- Reducir los niveles de pobreza, a través de la articulación entre gobierno, sociedad civil e iniciativa privada, con el objetivo de Vivienda Digna.

III.- Incrementar la calidad y pertinencia educativa hacia la excelencia de la misma, con un enfoque integral en beneficio de las y los estudiantes del municipio de Tequila, Jalisco, para formar una ciudadanía responsable que enfrente de manera positiva los desafíos personales y colectivos durante su trayecto de vida.

Análisis, Estrategia y Proyectos

Durante las reuniones a las Delegaciones y Comunidades del municipio de Tequila, Jal., entre los meses de noviembre 2021 y febrero 2022, el tema de la Vivienda Digna fue de los principales, los problemas comunes es la falta de fondos para prestar servicios básicos, la escasez de vivienda adecuada y el deterioro de la infraestructura, analizando la agenda 2030 a la que pide el Plan Estatal tomemos en cuenta, observamos que pide asegurar el acceso de todas las personas a viviendas y servicios básicos adecuados, seguros y asequibles y mejorar los barrios marginales.



**PLAN MUNICIPAL DE
DESARROLLO Y GOBERNANZA
TEQUILA, JALISCO 2021-2024**

Se plantea como proyecto solución, revisar los mecanismos que tiene el Gobierno Estatal y Federal para esta tarea tan importante de apoyar a los habitantes del municipio a mejorar su vivienda para hacer un lugar digno para vivir.

Hacer que dicho proyecto solución, se convierta en un modelo integral que permita preparar una carpeta para cada expediente que se abra con el plano de la propiedad, la construcción existente y la elaboración de un ante-proyecto que cumpla con el Reglamento de Construcción del Municipio de Tequila.

Localizados los programas revisar los esquemas de apoyo, los porcentajes de participación y generar las solicitudes de manera inmediata.

Identificar las dependencias de gobierno estatal y federal que participen en programas relacionados con la Vivienda Digna

Hacer los estudios sociales en cada Delegación, para identificar los probables predios y vivienda donde se abrirían los primeros expedientes.

Objetivos del Desarrollo Social) y Proyectos estratégicos por resultado específico			
No.	Resultado Especifico	Objetivo del Desarrollo Social	Meta
Coordina: Obras Públicas, Cultura, Promoción Social y Parcpación Social del Ayunt de Tequila, Jalisco.			
RE	Participar en programas para la ampliación de vivienda, construcción de vivienda y mejoras en la vivienda existente.		
Vinculación Agenda 2030			Meta 11.1
Estrategias			
<ul style="list-style-type: none"> ● Identificar las dependencias de gobierno estatal y federal que participen en programas relacionados con la Vivienda Digna. ● Hacer los estudios sociales en la Cabecera Municipal, en cada Delegación y Comunidad, para identificar los probables predios y vivienda donde se abrirían los primeros expedientes. ● Preparar los expedientes con los elementos que cumplan con el Reglamento de Construcción del municipio de Tequila, Jal. 			
Proyecto estrategico relacionado			
<ul style="list-style-type: none"> ● Programa Nacional de Vivienda 2021-2024 . ● Objetivo 2 de la Política Social del Plan Nacional de Desarrollo 2021-2024. 			

Preparar los expedientes con los elementos que cumplan con el Reglamento de Construcción del municipio de Tequila, Jal.

La educación es un derecho básico de las y los ciudadanos para el desarrollo de una sociedad sustentable, incluyente y justa. Esta idea impulsa la calidad e inclusión a lo largo de la vida de las personas para que se empoderen como actores sociales en la transformación social.



Para estimar el rezago educativo, se requiere analizar la carencia en tema educativo e identificar a la población que cumpla con alguna de las siguientes condiciones: tener entre 3 y 15 años y no haber terminado la secundaria o no asistir a la escuela, tener 16 años o más y no contar con primaria completa, tener 16 años o más y no contar con secundaria completa.

En Tequila, Jal., en los últimos años el crecimiento del Centro de Población ha generado nuevas 4 nuevas colonias, en las reuniones a las que ha asistido representantes del Ayuntamiento de Tequila, en los meses de noviembre 2021 a febrero 2022, se ha recibido la solicitud y en el análisis se detecta que, de acuerdo a la población y a la distancia con los otros centros educativos, se requieren de por lo menos 2 Escuelas Primarias.

El resultado de este análisis y comparado con el Programa Estatal de Gobernanza y Desarrollo Jalisco, nos permite llevar la problemática y la solución al Eje 4 Desarrollo Sostenible del Territorio.

En el presente Eje 2 de Desarrollo Social, es también necesario mencionar la Región que esta conformada principalmente por Amatitán, El Arenal, Magdalena, Tequila y Teuchitlan, donde existe infraestructura educativa de todos los niveles, con presencia de 243 planteles de educación básica (preescolar, primaria y secundaria) y 20 unidades de media superior (bachillerato general y técnicos). La educación superior (licenciatura y posgrados) es brindada por dos planteles en Tequila que da servicio a un total de 32,419 alumnos en toda la región (SNIESC, 2018).

Capacidad del servicio de equipamiento educativo en los municipios de la Región Paisaje Agavero.

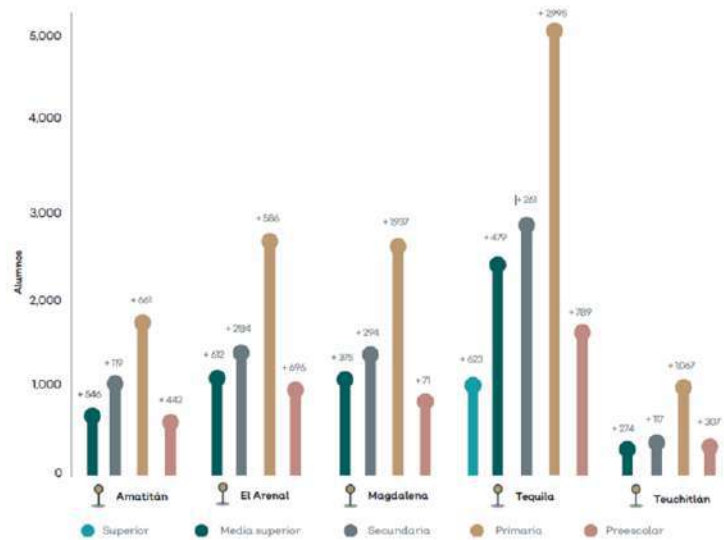

Fuente: elaboración propia con datos de SNIESC (2018) y CONAPO (2018), con base en SEDESOL (1999a)

Por el tamaño de la población en Tequila, Jalisco y por su ubicación geográfica en la Región, la institución a Nivel Licenciatura corresponde con los requerimientos.



Eje 3.- DESARROLLO y CRECIMIENTO ECONÓMICO

Los ciudadanos de Tequila, Jalisco, exigen un gobierno preparado para promover el crecimiento de los diversos sectores productivos, Turístico, Industrial, Rural, Comercial y de Servicios; utilizando eficientemente la energía, tomando en cuenta la innovación científica y tecnológica. Todo ello con la finalidad de generar las oportunidades de desarrollo que las y los habitantes de Tequila, Jalisco, necesitan, para hacer un municipio competitivo en la Región y en el Estado de Jalisco.

Como se describió en el Diagnóstico, el municipio de Tequila, Jalisco, en el 2021 tuvo un crecimiento en fuentes de empleo importantes, aún considerando los efectos que produjo la pandemia por COVID-19, la promoción económica debe ser dirigida a mantener la línea de crecimiento en las gráficas de empleos dignos con una remuneración suficiente para satisfacer las necesidades del trabajador y sus familias.

Objetivos de Gobernanza

I.- Trazar las metas de manera clara para la aportación de valor económico y social, permitiendo a las personas un acceso incluyente a los beneficios de la integración de la ciencia y la tecnología, haciendo un uso responsable de los recursos naturales.

II.- Incrementar la afluencia y la derrama económica proveniente del turismo, de manera incluyente y sustentable, tomando en cuenta los retos a los que se enfrenta el turismo por las probabilidades de que continúe la pandemia COVID 19.

III.- Fomentar el desarrollo científico y tecnológico, a través de la vinculación entre la academia, industria, sociedad y gobierno para la formación de capital humano especializado en áreas estratégicas, así como la inversión científica y tecnológica para alcanzar un desarrollo sostenible y sustentable.

Vinculación al Plan Estatal de Gobernanza y Desarrollo

Tequila, Jalisco, es un municipio con actividad turística que en los últimos años se ha convertido en uno de los principales sectores económicos. El incremento en del número de cuartos de hotel es uno de los referentes, así como de la superficie para Museos o Centros Culturales, hace a Tequila, Jalisco uno de los municipios a nivel nacional con mayor crecimiento.

A lo anterior se suma estar en el Catálogo de los 8 Pueblos Mágicos en el Estado de Jalisco, encontrarse en la Ruta del Tequila, contar con un Tren Turístico, en resumen, esta actividad económica representa una sustancial fuente de generación de empleo en el municipio, reconocer también que en 2020 y 2021 sufrió afectaciones al disminuir los visitantes por la pandemia de COVID-19, así como los subsectores de transporte, alojamiento, consumo de alimentos y actividades recreativas.

El Plan Estatal nos señala la investigación de Jalisco a Futuro 2030 realizado por el Centro de Estudios Estratégicos para el Desarrollo.

Jalisco a Futuro es un esfuerzo institucional enfocado a la creación de una visión estratégica para el desarrollo del estado. Constituye una iniciativa única de investigación aplicada, donde confluyen especialistas conocedores de los retos críticos que enfrentamos. De esta manera busca incidir en la formulación de una agenda de acción pública basada en el

**PLAN MUNICIPAL DE
DESARROLLO Y GOBERNANZA
TEQUILA, JALISCO 2021-2024**

conocimiento, la evidencia y la opinión experta, puestos al servicio de los diversos actores sociales involucrados en la resolución de los mayores desafíos enfrentados por nuestra entidad.

Estos datos dan cuenta de la importancia económica y social que representa el turismo para la entidad, que se distingue a nivel internacional por integrar los elementos ícono con los que se reconoce a México en mundo: el tequila, el mariachi y la charrería. Guadalajara constituye la segunda ciudad de mayor tamaño en el país y un referente para el turismo internacional, así como Puerto Vallarta, el tercer destino de sol y playa, además de sus ocho Pueblos Mágicos, cuya economía descansa principalmente en este sector.

Contiene un estudio de Escenarios Tendenciales La comparativa entre el ámbito internacional y las tendencias en México hacia los próximos años, es el enfoque prospectivo que más nos interesa definir. En este ejercicio, que analiza y reflexiona sobre diversos factores, los resultados determinarán cómo influirá el turismo en el país en los próximos años, de acuerdo al comportamiento económico, poblacional, ambiental y tecnológico que se presente en cada ámbito social.

Las vertientes que deben ser analizadas son la economía, desarrollo humano, estilos de vida y valores, sustentabilidad ambiental, cambio climático, competitividad y la actual contingencia que se vive a nivel mundial.

El desenvolvimiento futuro dependerá de la pertinencia de los productos turísticos, tendrán que concentrarse los esfuerzos en su rediseño, donde la flexibilidad sería la prioridad número uno. La mayoría de los turistas no querrán reservar nada, sin garantía de que podrán cancelarse fácilmente los servicios; igualmente es importante la seguridad y salud en la utilización de transporte público y el alojamiento; los seguros de viaje que cubran las pandemias y los servicios médicos en los establecimientos de hospedaje.

En un escenario de mediano plazo, la única certeza que se tiene es que las condiciones de higiene y salud serán permanentes y modificarán las prácticas turísticas actuales.

Para este fin, se están desarrollando diferentes medidas que inician con los nuevos protocolos para la operación de aeropuertos, empresas y sitios de interés turístico, hasta medidas más avanzadas como las propuestas de reconocimientos y certificaciones de destinos libres de COVID-19 (COVID-Free), medidas que serán un elemento esencial para la competitividad de las empresas y los destinos turísticos.

Sin embargo, la adopción de estas medidas representa un enorme reto para todos los actores involucrados en este sector, sobre todo, la implementación de acciones para reducir la masividad en determinados espacios públicos y privados de interés turístico, además de la inversión en acondicionamiento que se deberá hacer en las instalaciones y la capacitación de los trabajadores en medidas de higiene, seguridad y atención.





En este proceso, los servicios turísticos que se ofrecen a través de plataformas cobrarán más importancia, debido a las facilidades para ofrecer servicios personalizados que permitan un mayor control en comparación con las grandes empresas.

Son tres importantes pilares del desarrollo económico, social y ambiental, las Temáticas de la Innovación, la Ciencia y la Tecnología.

Objetivos del Desarrollo y Crecimiento Económico y Proyectos estratégicos por resultado específico			
No.	Resultado Específico	Económico (ODCR)	Meta
Coordina: Dirección de Turismo y Participación Social del Ayunt de Tequila, Jalisco y la Secretaría de Turismo Estatal			
RE	Mejorar la promoción del destino turístico de Tequila, Jalisco al interior y exterior del país.		
Vinculación Agenda 2030 ODS 8. Promover el crecimiento económico inclusivo y sostenible, el empleo y el trabajo sostenibles decente para todos.			Meta 8.2
Estrategias <ul style="list-style-type: none">● Participación en foros, ferias y eventos nacionales e internacionales.● Vinculación institucional y privada, para incremento de la infraestructura de servicios en el destino turístico de Tequila, Jalisco.● Elección de acciones puntuales para el cumplimiento de metas específicas en conjunto con iniciativa privada, asociaciones y fideicomisos para ampliar la promoción como destino turístico a Tequila, Jalisco.● Reanalizar los recursos naturales como el Volcán de Tequila, los manantiales, recorridos a lugares históricos o sitios arqueológicos en el interior del municipio de Tequila y los demás municipios de la Región.● Localizar recursos en el Gob Estatal y Federal para publicidad en medios de comunicación nacionales e internacionales.			
Proyecto estrategico relacionado <ul style="list-style-type: none">● Rutas de Jalisco.● Turismo Rural.● Agencia de Coinversión para el Desarrollo Sostenible de Jalisco (COINVIERTE);● Paisaje Agavero.			

El Plan Estatal pide se tomen en cuenta estos pilares que están estrechamente relacionados y forman un complejo sistema donde convergen actores, capacidades y recursos necesarios para impulsar políticas, programas, proyectos y acciones al servicio y para el progreso de las comunidades y las regiones del estado.

El pilar innovación se puede definir como una nueva forma de hacer las cosas, una nueva manera de aprovechar los recursos, un nuevo producto, proceso o servicio, nuevas prácticas, nuevos métodos, nuevas relaciones, etc. (Navarro et al., 2016).

**PLAN MUNICIPAL DE
DESARROLLO Y GOBERNANZA
TEQUILA, JALISCO 2021-2024**

También puede entenderse como una nueva forma de gestión del conocimiento que requiere del fomento de la capacidad creativa y del aprendizaje (Rojas, 2017) Así entendida, la innovación es un catalizador del ecosistema de emprendimiento del estado, conformado por Instituciones de Educación Superior (IES), startups, empresas, aceleradoras, etc., que contribuye a promover la competitividad de las empresas y las economías, la eficiencia en los procesos de producción y la comercialización de productos y servicios, así como la prosperidad en el municipio de Tequila y en este caso particular en la Región Valles del Estado de Jalisco.

Objetivos del Desarrollo y Crecimiento Económico y Proyectos estratégicos por resultado específico			
No.	Resultado Específico	Objetivo del Desarrollo y Crecimiento Económico (ODCR)	Meta
Coordina: Dirección de Participación Social del Ayunt de Tequila, Jalisco y la Secretaría de Innovación, Ciencia y Tecnología			
RE	La inversión del gobierno municipal de Tequila, Jal., debe aumentar para el impulso de estrategias de innovación como son la Plataforma Abierta de Innovación y la Red de Centros de Innovación, así como en Instituciones de Educación Superior de las cuales existen 2 en Tequila, Jal.		
Vinculación Agenda 2030 ODS 9. Construir infraestructuras resilientes, promover la industrialización sostenible y fomentar la innovación.			Meta 9.1
Estrategias			
<ul style="list-style-type: none"> ● Trazar el impacto y trascendencia de los proyectos. ● Aumentar la vinculación entre las dos instituciones de Educación Superior, la iniciativa privada y el gobierno. ● Gestión de recursos económicos estatales, nacionales e internacionales. ● Difundir, promover e impulsar la cultura de innovación. ● Investigar en el Fondo de Desarrollo Científico de Jalisco (FODECIJAL), en la Secretaría de Innovación, Ciencia y Tecnología, que es útil para la promoción y apoyo de proyectos de alto impacto, en colaboración con otras dependencias y la iniciativa privada, para la solución de retos sociales a través de ciencia y tecnología. ● Generación de programas enfocados al emprendimiento de base tecnológica. 			
Proyecto estrategico relacionado			
<ul style="list-style-type: none"> ● Plataforma Abierta de Innovación; ● Red de centros de innovación ● Tequila Ciudad Inteligente ● Fondo de Desarrollo Científico de Jalisco (FODECIJAL) ● Paisaje Agavero 			

Los pilares ciencia y tecnología, por su parte, se asocian con la producción, difusión y divulgación del conocimiento, el sector productivo de base científica y tecnológica, la construcción de capacidades y el impulso al talento humano de las regiones, la transferencia del conocimiento a distintos sectores productivos, y el establecimiento y desarrollo de emprendimientos innovadores con un alto componente tecnológico. Por todo lo anterior, son la innovación, la ciencia y la tecnología pilares estratégicos para el desarrollo (Cañete y Basco, 2018) que requieren de las capacidades, los recursos y los esfuerzos conjuntos de gobierno, sector privado, academia y sociedad civil para impulsar cambios y



MUNICIPIO DE
TEQUILA, JALISCO
ADMINISTRACIÓN 2021-2024

soluciones sostenibles, escalables y replicables que den respuesta a los desafíos actuales, y su atención es un tema prioritario para lo que resta de la administración 2021-2024.

Es muy relevante conocer los mecanismos para generar recursos para tener apoyo en los tres importantes pilares del desarrollo económico, social y ambiental con la Temática de Innovación, la Ciencia y la Tecnología, por lo tanto requerimos de hacer la investigación en en la Secretaría de Innovación, Ciencia y Tecnología, preguntando por el Fondo de Desarrollo Científico de Jalisco (FODECIJAL) para la promoción y apoyo de nuevos proyectos incluidos los de alto impacto.

En estos casos el municipio puede ser interlocutor y gestor, dando cumplimiento al uso de la ventana de oportunidad que presenta el Plan Estatal de Gobernanza y Desarrollo Jalisco.



Eje 4.- DESARROLLO SOSTENIBLE DEL TERRITORIO

Los ciudadanos de Tequila, Jalisco, exigen un gobierno preparado para los grandes desafíos del presente, en donde principalmente se garantice la sana convivencia y la seguridad en todos sus habitantes.

Asumimos como Gobierno ser responsables de los espacios públicos, de la administración clara y transparente de los recursos y de propiciar políticas que mantengan el orden en la ciudad y proteger nuestro medio ambiente.

Dadas las condiciones de un alto tráfico vehicular, de un importante volumen de residuos que se producen en el Centro de Población de Tequila, Jal., es un deber crear conciencia en niños, jóvenes y adultos que debemos trabajar para revertir el impacto que está produciendo el desarrollo acelerado en nuestro ambiente, por esa razón se debe promover activamente los programas para tener una ciudad sustentable, todos los convenios internacionales sobre desarrollo urbano sostenible como también lo describe el Plan Estatal de Gobernanza y Desarrollo Jalisco 2018-2024, al mencionar —la Nueva Agenda Urbana (resultado de Hábitat III)

Objetivos de Gobernanza

I.-Garantizar el derecho humano a un ambiente sano, conservando la biodiversidad y los servicios ecosistémicos sin comprometer el bienestar de las futuras generaciones y bajo los principios de equidad, derechos, justicia, cultura de la paz, e igualdad de oportunidades.

II.- Garantizar el derecho humano al agua y al saneamiento, a través de la gestión integral del recurso hídrico con visión de cuenca, que asegure un aprovechamiento sustentable y equitativo del agua superficial y subterránea, y permita la conservación de la biodiversidad y los procesos ecosistémicos.

III.- Incrementar y ampliar la infraestructura pública y el equipamiento urbano mediante una planeación ordenada, sostenible e incluyente, para fortalecer su desarrollo social y reducir las desigualdades.

Vinculación al Plan Estatal de Gobernanza y Desarrollo

La Nueva Agenda Urbana incorpora un nuevo reconocimiento de la correlación entre la buena urbanización y el desarrollo. Subraya los vínculos entre la buena urbanización y la creación de empleo, las oportunidades de generar medios de subsistencia y la mejora de la calidad de vida, que deberían incluirse en todas las políticas y estrategias de renovación urbana. Esto pone aún más de relieve la conexión entre la Nueva Agenda Urbana y la Agenda 2030 para el Desarrollo Sostenible, en particular el Objetivo 11, que trata de las ciudades y comunidades sostenibles.

11. Compartimos el ideal de una ciudad para todos, refiriéndonos a la igualdad en el uso y el disfrute de las ciudades y los asentamientos humanos y buscando promover la inclusividad y garantizar que todos los habitantes, tanto de las generaciones presentes como futuras, sin discriminación de ningún tipo, puedan crear ciudades y asentamientos humanos justos, seguros, sanos, accesibles, asequibles, resilientes y sostenibles y habitar en ellos, a fin de promover la prosperidad y la calidad de vida para todos. Hacemos notar los esfuerzos de algunos gobiernos nacionales y locales para consagrar este ideal, conocido como “el derecho a la ciudad”, en sus leyes, declaraciones políticas y cartas.

PLAN MUNICIPAL DE DESARROLLO Y GOBERNANZA TEQUILA, JALISCO 2021-2024

Al revisar con las estadísticas presentadas en el Diagnostico, se observa el crecimiento y desarrollo de forma acelerada que ha experimentado Tequila, Jalisco, en las últimas décadas.

La Gestión Integral del Agua en el municipio de Tequila, Jalisco, es de gran trascendencia para el desarrollo social y económico se conoce desde el Plan Estatal que existen una serie de grandes problemas que limitan y dificultan una buena gestión del recurso hídrico que hay que enfrentar. Por un lado, existe una insuficiente cobertura del servicio de agua potable, la infraestructura disponible es insuficiente, falta certeza respecto a la disponibilidad continua de las fuentes de abastecimiento.

Por lo anterior en el municipio de Tequila, Jalisco, es relevante contar con una gestión integral del recurso hídrico que garantice contribuya al desarrollo de todos los pobladores de Tequila, de las Industrias instaladas y en proyecto, así como del sector Turístico.

Análisis y su Estrategia

En el pasado mes de febrero se realizaron diversos foros, uno de los objetivos fue identificar el crecimiento de los principales asentamientos humanos y las condiciones para su regularización respecto de la Tenencia de la Tierra, en el caso del Centro de Población, conocemos que existe un Plan de Desarrollo Urbano de Centro de Población, como se

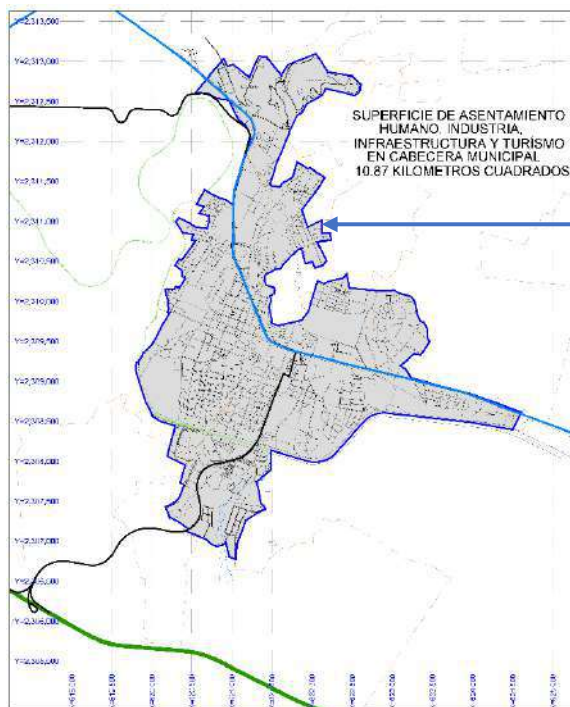

informó en el Diagnostico del presente documento, en dicho Centro de Población se realizó una investigación para conocer el polígono ocupado hasta el mes de abril 2022, con Vivienda, Turismo, Industria, Comercio e Infraestructura, encontrando un área ocupada de 10.87 Kilómetros Cuadrados.

Se comparó el área ocupada con el límite del Centro de Población y posterior con los polígonos de Usos de Suelo, encontrándose rebasado el límite de Centro de Población.

Así también se realizó investigación respecto de las solicitudes de licencias recibidas en los últimos 4 meses, encontrando que de manera general sus generales de superficie de desplante y superficie de construcción, rebasan el Coeficiente de Ocupación del Suelo y el Coeficiente de Utilización del Suelo, lo que

después de estudiar el Reglamento de Zonificación Municipal, el Reglamento de Construcción Municipal, el Plan de Desarrollo Urbano del Centro de Población de Tequila, la Agenda 2030 para el Desarrollo Sostenible,

La disponibilidad de agua potable es un tema de gran relevancia para el desarrollo sustentable de un destino como Tequila, Jalisco, donde además de lo habitacional se suma los Usos de Suelo Industrial y Turístico, por esa razón el abastecimiento de agua resulta una variable fundamental que, debe ser considerada si es que se busca cumplir con la demanda a mediano y largo plazo.



Las fuentes de abastecimiento de agua potable en Tequila son de tipo subterráneo; se extraen de cuatro pozos profundos y cuatro manantiales. El sistema de almacenamiento de agua, por su parte, es limitado, se tiene como resultado la demanda de cuatro Tanques más con capacidad de 400 m³ cada uno, por los últimos estudios realizados se conoce que los cuatro pozos requieren de un mantenimiento mayor que incluye determinar la

Objetivos del Desarrollo Sostenible (ODS) y Proyectos estratégicos por resultado específico			
No.	Resultado Específico	Objetivo del Desarrollo Sostenible (ODS)	Meta
Coordina: Dirección de Obras Públicas, Dirección de Agua Potable y Alcantarillado y Dirección de Ecología			
RE	Concluir la Investigación, revisar los niveles de planeación existentes, elaborar un programa de trabajo para implementar acciones que coordinen a las tres Direcciones.		
Vinculación Agenda 2030			
ODS 11. Lograr que las ciudades y los asentamientos humanos sean más inclusivos, seguros, resilientes y sostenibles.			
ODS 11. Lograr que las ciudades y los asentamientos humanos sean más inclusivos, seguros, resilientes y sostenibles.			
Estrategias			
<ul style="list-style-type: none"> • Acciones de coordinación y articulación intermunicipal e interinstitucional para actualizar los Planes y Programas referidos a la Planeación Urbana. • Seguimiento a la Legislación que aplica para la aprobación en los diferentes niveles de gobierno municipal y en su caso estatal. • Revisión de los procesos a nivel Federal para la regularización de la Tenencia de la Tierra, para proponer a los ejidos que hoy se encuentran en el interior del Centro de Población, la aprobación en sus comunidades para la escrituración de Solares. 			
RE	Mantenimiento preventivo oportuno y renovación de la infraestructura hidráulica existente, que incorpora la modernización tecnológica y las ampliaciones necesarias.		
Vinculación Agenda 2030			
ODS 6. Garantizar la disponibilidad de agua y su gestión sostenible y el saneamiento para			
Estrategias			
<ul style="list-style-type: none"> • Plan integral de mantenimiento, renovación y modernización tecnológica de la infraestructura hídrica • Las ampliaciones de cobertura de la infraestructura en todos los casos, deberán sujetarse a un plan integral. • Seguimiento en la Comisión Estatal del Agua, de cada uno de los trámites en curso y los nuevos producto de los nuevos estudios para obtener la eficiencia a mediano y largo plazo. • Suficientes recursos presupuestales para las acciones necesarias, a corto, mediano y largo plazo 			
Proyecto estratégico relacionado			
<ul style="list-style-type: none"> • Gestión Integral del Agua. • Sistemas de Capatación de Agua de Lluvia. 			

productividad en relación con su profundidad, aforo y equipo de bombeo, de igual forma se requiere realizar un estudio apegado a la normatividad que señala CONAGUA

Y un problema grave son los altos niveles de contaminación de aguas superficiales, y los niveles de saneamiento hasta hoy alcanzados, así como los factores geográficos, naturales, sociales y normativos que generan un acceso complicado del recurso natural más importante el agua.

**PLAN MUNICIPAL DE
DESARROLLO Y GOBERNANZA
TEQUILA, JALISCO 2021-2024**

En la Infraestructura para el Desarrollo, como lo son: vivienda digna, comunicaciones, carreteras, salud, educativa, espacios públicos, deportiva y cultural, entre otros, se suman aspectos como la sustentabilidad en materia de movilidad, así como la disponibilidad de conectividad y acceso a tecnologías de información.

Al revisar los recursos presupuestales que tienen un escenario poco halagador, se considera necesario solo enfocarse lo que resulta determinantes para asegurar un crecimiento armónico y equitativo para toda la población de Tequila, la Industria y el Turismo, considerando el impacto ambiental de las acciones que generen y las medidas de mitigación para asegurar que los proyectos estén vinculados al uso sostenible de los recursos naturales involucrados y la protección del medio ambiente. Con la finalidad de impulsar la sustentabilidad, la competitividad económica, así como las capacidades productivas del territorio y su población.

Objetivos del Desarrollo Sostenible (ODS) y Proyectos estratégicos por resultado específico			
No.	Resultado Específico	Objetivo del Desarrollo Sostenible (ODS)	Meta
Coordina: Dirección de Obras Públicas, Dirección de Agua Potable y Alcantarillado y Dirección de Ecol			
RE	Uso eficiente del recurso hídrico en las actividades de uso doméstico, industrial y agrícola.		
Vinculación Agenda 2030 ODS 6. Garantizar la disponibilidad de agua y su gestión sostenible y el saneamiento para todos			
Estrategias			
<ul style="list-style-type: none"> ● Aplicación de tecnologías de bajo impacto ambiental y poco consumo de agua, en las actividades agrícolas, industriales y domésticas. ● Incorporar criterios sociales, ambientales y económicos en las obras necesarias, para el uso eficiente del recurso hídrico. ● Campañas permanentes y de gran cobertura social sobre la cultura y cuidado del agua. ● Suficientes recursos presupuestales para las acciones necesarias, a corto, mediano y largo plazo. 			
Proyecto estratégico relacionado			
<ul style="list-style-type: none"> ● Gestión Integral del Agua. ● Sistemas de Capatación de Agua de Lluvia. 			

Durante los Foros que se realizaron en diversos recorridos por la Cabecera Municipal y por las principales Delegaciones y Comunidades como El Salvador, Alemánica, El Medineño, Santa Teresa, El Tepetate, Jalpilla y otros asentamientos humanos, en los meses de noviembre a febrero, se observó la necesidad de mejorar dando mantenimiento o realizando nuevas obras de infraestructura.

En la Cabecera Municipal, para realizar caminatas y ejercicio a falta de un lugar específico se utiliza el libramiento que conecta a la Maxipista con el entronque Ferroviario, hoy se tiene el proyecto de construir una Pista de Atletismo en un predio nombrado Los Platanarillos, aprovechando el espacio que se encuentra al centro de este predio y recabado de los Foros también es necesario proyectar y construir un Parque Infantil.

El crecimiento del Centro de Población, antes descrito también tiene como consecuencia la ausencia de Centros Educativos de nivel básico y Centros de Abasto de Canasta Básica, por tal motivo se requiere escuela primaria que atienda los requerimientos de las Colonias



Mayahuel y la Mula, así como dos Mercados, el 1ro para las Colonias Cofradía y Texcalame, el 2do para las Colonias Mayahuel y la Mula.

En seguimiento al Plan Estatal y en cumplimiento a las solicitudes de los habitantes de la Cabecera Municipal se requiere atender a la movilidad en las principales calles de las personas con capacidades diferentes, para lo cual se requiere la construcción de rampas en las banquetas, así como el correcto señalamiento vertical y horizontal.

De igual forma se requiere una Casa de la Cultura, rehabilitar el parque El Colomo y una Escuela a nivel Preescolar en la Delegación El Salvador

Objetivos del Desarrollo Sostenible (ODS) y Proyectos estratégicos por resultado específico			
No.	Resultado Especifico	Objetivo del Desarrollo Sostenible (ODS)	Meta
Coordina: Obras Públicas, Cultura, Promoción Social, Educación y Participación Social del Ayunt de Tequila, Jalisco			
RE	Mejorar con mantenimiento o nuevas obras la infraestructura Educativa, de Abastecimiento de Canasta Basica y de Cultura en la Cabecera Municipal, en las		
Vinculación Agenda 2030 ODS 11. Lograr que las ciudades y los asentamientos humanos sean más inclusivos seguros y resilientes y sostenibles			Meta 11.a.
Estrategias <ul style="list-style-type: none">● Mejorar e incrementar la infraestructura social y equipamiento en el ámbito municipal que cubran eficiente y sustentablemente los requerimientos de la población y el Turismo que es una de las industrias sosten de los Tequilenses.● Revisar y hacer propia la Estrategía contenida en el Plan Estatal que prioriza la realización de Obras de Infraestructura en los municipios de Jalisco, concentrando el esfuerzo en diseñar la Estrategia para visitar las principales Dependencias a las que corresponde la Educación y la Cultura.● Suficientes recursos presupuestales para las acciones necesarias, a corto, mediano y largo plazo.			
Proyecto estrategico relacionado <ul style="list-style-type: none">● Infraestructura Social.● Infraestructura Educativa y de Cultura.			

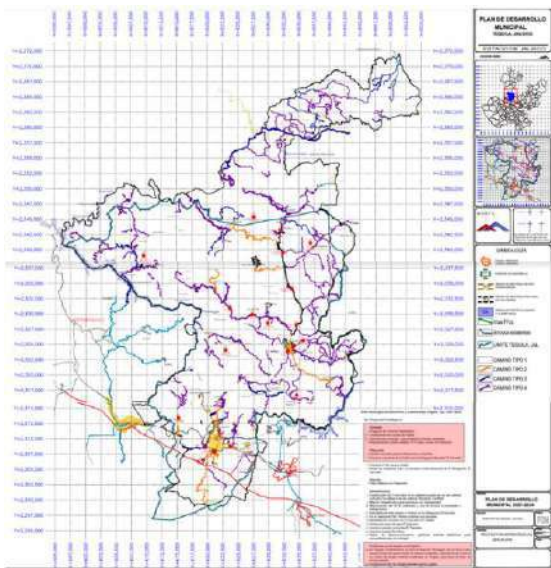

En relación con la Infraestructura para la comunicación vías terrestres, existen caminos que solo pueden ser transitados con eficiencia 8 meses al año, debido a que ríos y arroyos por su caudal cierran los vados, lo que impide el abastecimiento o salida de producto agrícola o de producción en algunos casos Industrial o Artesanal.

Se trabajó en la preparación de un Plano General de los caminos rurales que comunican a la Cabecera Municipal con las Delegaciones y Comunidades, así como entre las Comunidades y Delegaciones, documento que sirvió de Base para plasmar

**PLAN MUNICIPAL DE
DESARROLLO Y GOBERNANZA
TEQUILA, JALISCO 2021-2024**

las solicitudes recibidas de la población que puede ser beneficiada con las nuevas obras o la rehabilitación de las existentes.

Retomando el Plan Estatal que pide se cumpla con la conectividad para impulsar el Desarrollo de los Municipios, las Regiones y el Estado de Jalisco, es requisito cumplir con una correcta Estrategia, para iniciar con los Proyectos Ejecutivos.

Objetivos del Desarrollo Sostenible (ODS) y Proyectos estratégicos por resultado específico			
No.	Resultado Específico	Objetivo del Desarrollo Sostenible	Meta
Coordina: las Direcciones de Obras Públicas, Participación Ciudadana y Ecología del Ayuntamiento de Tequila, Jal.			
RE	Mejorar con mantenimiento o nuevas obras la infraestructura Carretera que comunican a la Cabecera Municipal con las Delegaciones y Comunidades del municipio de Tequila, Jal.		
Vinculación Agenda 2030 ODS 11. Lograr que las ciudades y los asentamientos humanos sean más inclusivos seguros y resilientes y sostenibles.			Meta 11.a.
Estrategias			
<ul style="list-style-type: none"> ● Revisar y hacer propia la Estrategía contenida en el Plan Estatal que prioriza la realización de Obras de Infraestructura en los municipios de Jalisco, concentrando el esfuerzo en diseñar la Estrategia para visitar las principales Dependencias a las que corresponde las Vías de Comunicación en el Estado y la Federación (S.I.O.P. y S.C.T.). ● Terminar los Proyectos de mejora de vías de comunicación entre la Cabecera Municipal, las Delegaciones y Comunidades de Tequila, Jalisco, siguiendo el Manual de Proyecto Geométrico de Carreteras de la S.C.T. ● Suficientes recursos presupuestales para las acciones necesarias, a corto, mediano y largo plazo. 			
Proyecto estratégico relacionado			
<ul style="list-style-type: none"> ● Rehabilitación camino rural de acceso que comunica a La Estancia con San Martín de las Cañas. ● Rehabilitación camino rural de acceso que comunica con la localidad de Los Alamos. ● Rehabilitación camino rural de acceso que comunica con la localidad de Tuitan. ● Rehabilitación camino rural de acceso que comunica con la localidad de San Pedro Analco. ● Rehabilitación camino rural de acceso que comunica con la localidad de El Tepetate. ● Rehabilitación camino rural de acceso que comunica con la localidad de Atemanica. ● Rehabilitación camino rural de acceso que comunica con la localidad de Tapexco. ● Rehabilitación camino rural de acceso que comunica con la localidad de Mitlan. ● Rehabilitación camino rural de acceso que comunica con la localidad de El Olvido. ● Rehabilitación camino rural que comunica a El Salvador con el Jalpillo. ● Construir puente Comunidad El Tepetate. ● Construir puente Rio Chico. ● Instalaciones para Telecomunicaciones (Antenas) para las Comunidades que esten sin conexión. 			

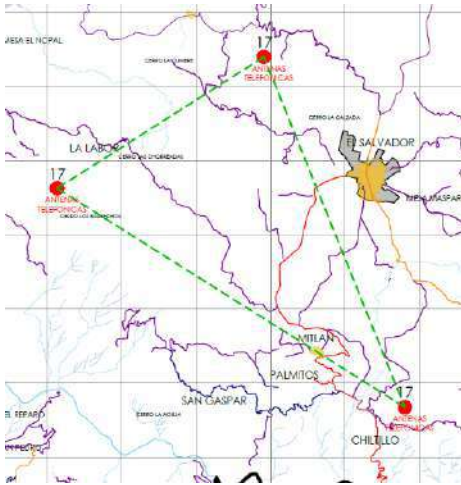

Se analizó la conectividad entre las Delegaciones y Comunidades para la comunicación telefónica, celular y para la educación a distancia, se preparó a manera de anteproyecto algunos planos para la base de estudio de

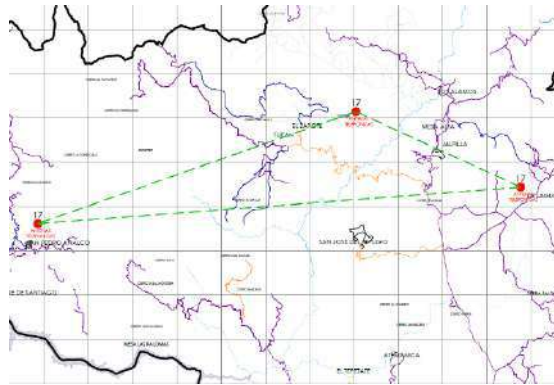

un proyecto que acompañe las solicitudes respectivas, recordando que la topografía de las zonas a interconectar es irregular y que deberá cumplir con las Normas existentes para el diseño.

Objetivos del Desarrollo Sostenible (ODS) y Proyectos estratégicos por resultado específico

No.	Resultado Especifico	Objetivo del Desarrollo Sostenible	Meta
Coordina: Las Direcciones de Obras Públicas, Participación Ciudadana y Ecología del Ayunt de Tequila, Jal.			
RE	Realizar los proyectos y construir equipamiento urbano para que personas con capacidades diferentes puedan desplazarse en las calles la Cabecera Municipal de Tequila, Jal.		
Vinculación Agenda 2030 ODS 11. Lograr que las ciudades y los asentamientos humanos sean más inclusivos seguros y resilientes y sostenibles			Meta 11.2
Estrategias			
<ul style="list-style-type: none"> ● Tener una planeación urbana ordenada e incluyente en todos los proyectos de obras para la movilidad integral. ● Revisar las instalaciones en Centros Comerciales, Lugares de Exposición como Museos o Centros Culturales, terminales de autobuses y tren de pasajeros para hacer los proyectos de adaptaciones u obras para personas con capacidades diferentes. ● Tramitar y obtener suficientes recursos presupuestales para las acciones necesarias, a corto, mediano y largo plazo. 			
Proyecto estrategico relacionado Infraestructura Social Jalisco			

**PLAN MUNICIPAL DE
DESARROLLO Y GOBERNANZA
TEQUILA, JALISCO 2021-2024**

Es una solicitud de Foros realizados en los últimos 5 meses como en el análisis de requerimientos pendientes de cumplir en admiraciones anteriores la Seguridad Vial, tema también tratado en el Plan Estatal, donde se señala la estadística de que las muertes y lesiones por hechos de tránsito que, representan para Jalisco la 9° causa de muerte, y en el caso de los niños y jóvenes, la primera causa de muerte. Precisando en Tequila, es necesario contar con los dispositivos de control de tráfico que propician mejores condiciones de seguridad vial.

Objetivos de Seguridad Ciudadana, Justicia y Estado de Derecho y Proyectos estratégicos por resultado específico.

No.	Resultado Especifico	Objetivo del Desarrollo Sostenible (ODS)	Meta
Coordina: Dirección Jurídica.			
RE	Asesorar y representar jurídica y legalmente al H. Ayuntamiento y demás Dependencias que lo conforman, ajustar sus actuaciones a los lineamientos establecidos en el Ordenamiento Jurídico correspondiente.		
Vinculación Agenda 2030			
ODS 16. Promover el estado de derecho en los planos nacional e internacional y garantizar la igualdad de acceso a la justicia para todos.			16.3
Estrategias:			
<ul style="list-style-type: none"> ● Identificar la materia legal y/o problemática. Análisis del litigio presentado por el Servidor Público. ● Modificar los reglamentos para que su observancia no contravenga las disposiciones legales de mayor jerarquía. Crear los Reglamentos de las áreas que sean carentes de los mismos. ● Orientación en materia legal a los ciudadanos de Tequila, Jal., para facilitar conocimiento sobre la autoridad que debe resolver. ● Gestión y debido seguimiento de la solicitud del rescate financiero para el pago de laudos. ● Representación Jurídica del Municipio mediante los nombramientos o designaciones legales correspondientes en los tramites de juicio y comparecer ante el Tribunal de Arbitraje y Escalafón, ante el Tribunal de Justicia Administrativa, así como a los Tribunales del Poder Judicial Federal. 			
Proyecto Estratégico Relacionado			
<ul style="list-style-type: none"> ● Cumplimiento a las Sentencias, Laudos a los que el H. Ayuntamiento Constitucional de Tequila Jalisco, ha sido condenado. ● Asesorías permanentes en materia legal a servidores públicos que laboran en el H. Ayuntamiento constitucional de Tequila, Jalisco, derivado de las funciones que desempeñan en el mismo. ● Plan Operativo Anual (POA) 2022, con una duración de 12 meses ● Plan Anual de Trabajo (PTA) 2022, con una duración de 12 meses. ● Plan Anual de Trabajo (PTA) 2022, con una duración de tres meses. ● Elaboración y modificación de los Ordenamientos Legales que rigen el actuar del H. Ayuntamiento, ● Asesoría legal gratuita a ciudadanos del Municipio de Tequila, Jalisco ante la problemática en particular que presenten con otro ciudadano. ● Seguimiento a la solicitud de un rescate financiero para el pago de laudos al H. Congreso del Estado de Jalisco ● Llevar los juicios y controversias que al efecto les instruya la Secretaría y la Sindicatura, previo acuerdo del H. Ayuntamiento Constitucional de Tequila, Jalisco. 			

Objetivos de Seguridad Ciudadana, Justicia y Estado de Derecho y Proyectos estratégicos por resultado específico.

No.	Resultado Especifico	Objetivo del Desarrollo y Crecimiento Económico	Meta
Coordina: Jefatura de Padrón y Licencias,			
RE	Revisión, recaudación, pagos, movimientos y ajustes en las licencias municipales, regularización de establecimientos o negocios de ciudadanía, entre otros.		
Vinculación Agenda 2030			
ODS 8. Promover el crecimiento económico inclusivo y sostenible, el empleo y el trabajo sostenible decente para todos.			Meta 8.3 8.9
Estrategias			
<ul style="list-style-type: none"> ● ENERO-FEBRERO: Recaudación, pagos de los refrendos, movimientos y ajustes en las licencias municipales, regularización de establecimientos o negocios de ciudadanía, entre otros. ● MARZO-ABRIL: Revisión y actualización de datos a negocios, establecimientos y comercios; supervisión a establecimientos nuevos; revisión a los nuevos puestos o establecimientos sin permiso o licencia operativa; expedición y bajas de licencias; vigilancia permanente. ● MAYO-JUNIO: Reanudar vigilancia a establecimientos nocturnos y de giro restringido; vigilancia permanente de zona centro y aledañas; medición de los puestos y comercios; actualización frente a cambios e innovar las técnicas de trabajo para el libre comercio. ● JULIO-AGOSTO: Regulación de comercio conforme a reglamentos vigentes y leyes aplicables; nuevo modelo de supervisión; coordinación y asignación de espacios para todo comerciante; buen funcionamiento de espacios públicos libres para ejercicio del comercio; vigilancia permanente de zona centro y aledañas. ● SEPTIEMBRE-OCTUBRE: Requerimiento de licencia municipal y cumplimiento de la misma; reglamentar funcionamiento de giros comerciales; vigilancia permanente de zona centro y aledañas; cumplimiento de disposiciones oficiales y notificaciones de incumplimiento a comercios. ● NOVIEMBRE-DICIEMBRE: Ordenamiento y recolecta de festividades; festividades de la ciudad realizadas en la unidad deportiva 1; aplicación de procedimiento administrativo sancionando con multas o clausuras; coordinación, revisión y aplicación de los Reglamentos y Leyes para la obtención de licencias. 			
Proyecto estrategico relacionado			
<ul style="list-style-type: none"> ● Creación, Clasificación y Actualización el Padrón de personas físicas o morales que cuenten con alguna Licencia Municipal. ● Diseño, instrumentación y promoción de mecanismos necesarios para eficiencia y dictaminación de trámites en esta jefatura. ● Elaboración y actualización de Padrón de Licencias Municipales y catálogo de giros comerciales, industriales y de prestación de servicios en el Municipio de Tequila, Jal. ● Emisión o negativa de permisos, autorizaciones o licencias para giros restringidos según Consejo Municipal de Giros Restringidos y disposiciones legales de materia. ● Expedición, negativa o refrendo de licencias de giros comerciales para funcionamiento, así como integración de expedientes técnicos para otorgamiento de licencias a establecimientos con bebidas alcohólicas. 			

Objetivos de Seguridad Ciudadana, Justicia y Estado de Derecho y Proyectos estratégicos por resultado específico.

No.	Resultado Especifico	Objetivo del Desarrollo Sostenible	Meta
Coordina: la Dirección de Protección Civil y Bomberos de Tequila, Jalisco.			
RE	Realizar los trabajos de Secretaria General del Ayuntamiento cumpliendo con todas las metas para dar un servicio de calidad a los ciudadanos en materia de Protección Civil.		
Estrategias <ul style="list-style-type: none">● Dar una pronta y eficaz atención a la ciudadanía en todas las solicitudes y quejas que se presenten.● Capacitación en materia de protección civil al personal administrativo y operativo mediante cursos y talleres que mejoran su actuar.● Visita a establecimientos de mediano y alto riesgo del municipio para que cumplan con sus medidas de seguridad, así como que reciban capacitaciones.● Informar, orientar y sensibilizar a la comunidad sobre acciones pertinentes en caso de contingencia, desastres naturales u ocasionados por el hombre.● Evitar propagación de Covid- 19 por medio de campañas.			
Proyecto estrategico relacionado <ul style="list-style-type: none">● Convocatorias respectivas a los Regidores para la realización de las Sesiones del H. Ayuntamiento● Actas de Sesiones del Ayuntamiento.● Creación y aplicación de programas de capacitación interna para formación y adiestramiento de● Plan familiar de protección civil.● Brigadas internas de protección civil.			

Objetivos de Seguridad Ciudadana, Justicia y Estado de Derecho y Proyectos estratégicos por resultado específico.

No.	Resultado Especifico	Objetivo del Desarrollo Sostenible	Meta
Coordina: Secretaría General del Ayuntamiento de Tequila, Jalisco.			
RE	Contribución al trabajo institucional de administración pública municipal, deberán tener atención a asuntos de interés de ciudadanía, cumpliendo con todas las metas plasmadas.		
Estrategias			
<ul style="list-style-type: none">● Delimitar el campo de acción que corresponde a la Secretaría General del Ayuntamiento.● Lograr un trabajo organizado, conjunto y coordinado de los miembros que conforman la Secretaría General.● Definición clara de funciones de la Secretaría General a fin de evitar la duplicidad de funciones por áreas de trabajo en la administración municipal.● Unificación de criterios en la toma de decisiones.● Vinculación de la base de datos en todas las máquinas para un servicio más ágil y efectivo para el Sistema de Cementerio.● Publicación en página oficial requisitos de todas las constancias que se tramitan en oficina para un trámite más eficaz.● Actualizar el padrón y la numeración de las gavetas para un mejor funcionamiento de cementerio municipal.● Mayor promoción y difusión sobre las Cartillas militares.● Realización de puntos de acuerdo en transmisión en vivo de las Sesiones de Ayuntamiento entrega inmediata al solicitante.			
Proyecto estrategico relacionado			
<ul style="list-style-type: none">● Sistema del Cementerio.● Trámites de Constancias.● Cementerio Municipal.● Transmisión Sesión de Ayuntamiento			

Objetivos del Desarrollo Social y Proyectos Estrategicos por Resultado Especifico

No.	Resultado Especifico	Objetivo del Desarrollo Sostenible (ODS)	Meta
Coordina: Dirección de Ce Mujer			
RE	La desigualdad entre mujeres y hombres es una realidad que se da en diversos sectores de la sociedad mexicana; por ellos el gobierno municipal a través de la instancia de la mujer, busca promover la igualdad entre hombres y mujeres.		
Vinculación Agenda 2030 ODS 5 Las mujeres y las niñas constituyen la mitad de la población mundial, sin embargo, siguen sufriendo discriminación y violencia.			5.1, 5.2, 5.4, 5.5, 5.a, 5.b y 5.c
Estrategias:			
<ul style="list-style-type: none"> • Traer al municipio unidades móviles que brinden servicios de salud Tequila • Brindar asesoría y coordinar a las mujeres que lo requieran Tequila • Brindar asesoría Psicológica a mujeres e hijos afectados por la violencia intrafamiliar Tequila • Impulsar a las mujeres a ser autosustentables y crear un auto empleo • Brindar información Básica a Mujeres y Hombres afectados por la violencia, discriminación, abuso etc. • Brindar apoyo a grupos vulnerables Tequila • Dar seguimiento a los casos de violencia de las mujeres Tequileces Tequila • Impulsar campañas de prevención (embarazos a temprana edad) 			
Proyecto Estratégico Relacionado			
Mastografías beneficiando a 60 personas Asesoría jurídica beneficiando a 10 personas por mes Asesoría psicológicas beneficiando a 28 personas por mes Talleres de capacitación beneficiando a 20 personas por mes Conferencias beneficiando a 50 personas por bimestre Atención personalizada beneficiando a 6 y 7 personas por mes Asistencia en escuelas de nivel básico superior y nivel superior beneficiando a 100 personas por bimestre			

Objetivos del Desarrollo Social y Proyectos Estrategicos por Resultado Especifico

No.	Resultado Especifico	Objetivo del Desarrollo Sostenible (ODS)	Meta
Coordina: Dirección de COMUSIDA			
RE	<p>Dado que la distribución de la vulnerabilidad y el riesgo de adquirir la infección VIH varía de una sociedad a otra, no existe un enfoque único de prevención que resulte eficaz, por lo cual se precisa de diversas maneras de percibir, explicar y abordar la problemática, para responder a necesidades particulares de la población, que superen los modelos curativos y en las cuales predominen estrategias de mayor cobertura de la población destinataria, como son las acciones de promoción de la salud y prevención de la enfermedad para el control de la infección, en este caso del VIH/SIDA de Tequila Jalisco.</p>		
<p>Vinculación Agenda 2030 ODS 3 Poner fin a las epidemias del SIDA, la tuberculosis, la malaria y las enfermedades tropicales desatendidas y combatir la hepatitis, las enfermedades transmitidas por el agua y otras enfermedades transmisibles.</p>			3.3
<p>Estrategias:</p> <p>SALÓN ACONDICIONADO CON SILLAS PARA DICHAS PLÁTICAS. EQUIPO DE COMPUTO Y CAÑÓN PARA PROYECCIÓN DE DIAPOSITIVAS EN DICHAS PLATICAS, PAPELERÍA, LAPICERAS Y LÁPICES, SACAPUNTAS, BORRADORES VOLUNTARIOS DEL COMUSIDA PARA DAR LAS PLATICAS, FOLLETERÍA NECESARIA PARA ENTREGARLA EL DIA DE LA PLATICA CONDONES PARA LA DEMOSTRACIÓN DE USO CORRECTO EN CADA UNA DE LAS PLATICAS (CAJITA FELIZ) PERSONAS QUE QUIERAN SER BENEFICIADOS CON UNA PLATICA INFORMATIVA VEHÍCULO PARA TRASLADARNOS AL LUGAR DE LA PLÁTICA</p>			
<p>Proyecto Estratégico Relacionado</p> <p>CONTINUAR CON LAS PLATICAS DE PREVENCIÓN EN ESCUELAS SECUNDARIAS, PREPARATORIA DE TEQUILA Y CONTINUAR CON PREVENCIÓN Y EDUCACIÓN, ENTREGA DE FOLLETERÍA INFORMATIVA SOBRE VIH/SIDA/ETS</p>			

Objetivos del Desarrollo Social y Proyectos Estrategicos por Resultado Especifico

No.	Resultado Especifico	Objetivo del Desarrollo Sostenible (ODS)	Meta
Coordina: Dirección de Educación			
RE	Mejorar la calidad educativa en el municipio de Tequila Jalisco mediante programas, recurso, y servicios educativos de construcción, mantenimiento, equipamiento, fortaleciendo los procesos de enseñanza y aprendizaje de los niños, jóvenes y adultos del municipio. Además, mejorar la relación entre instituciones educativas y ayuntamiento municipal para así lograr una participación más activa de las instituciones educativas en eventos que lo requieran.		
Vinculación Agenda 2030 ODS 4 Cuando las personas acceden a una educación de calidad, pueden escapar del ciclo de la pobreza. La educación contribuye a reducir las desigualdades y a lograr la igualdad de género.			4.1 y 4.5
Estrategias:			
<p>Crear el Consejo de Participación Social en la Educación (CPSE) el cual tiene como objetivo impulsar actividades estratégicas en materia de educación. Integrado por el sector social, empresarial, educativo y ayuntamiento</p> <p>Entregar a todos los alumnos de educación básica de la cabecera municipal y de todas sus comunidades el apoyo del programa que consta de mochilas, útiles, uniforme y zapatos escolares.</p> <p>Aprender lenguaje de señas nivel inicial, para la sensibilización e inclusión.</p>			
Proyecto Estratégico Relacionado			
<ul style="list-style-type: none"> • Consejo de Participación Social en la Educación (CPSE) 2021 – 2024 • Desfiles conmemorativos Y eventos cívicos • “Recrea educando para la vida: apoyo de uniformes, calzado, mochilas y útiles escolares” • Taller “Lenguaje de señas mexicano” 			

Objetivos del Desarrollo Social y Proyectos Estrategicos por Resultado Especifico

No.	Resultado Especifico	Objetivo del Desarrollo Sostenible (ODS)	Meta
Coordina: Dirección de Fomento Deportivo			
RE	El fomento deportivo queremos apoyar cada una de las disciplinas recreativas y deportivas que se practican en nuestro municipio, para esto es necesario unir esfuerzos entre sociedad, empresas y autoridades deportivas para lograrlo.		
Vinculación Agenda 2030 ODS 11 Las ciudades se enfrentan a un gran número de problemas, como la contaminación, la falta de servicios básicos para muchas personas y el deterioro de la infraestructura.			11.3 y 11.7
Estrategias: Tener el servicio de gimnasio libre para todos, Gestionar en cabildo el apoyo/buscar patrocinadores, beneficiados los deportistas que gusten hacer ejercicio Fomentar el atletismo en nuestro municipio, Gestionar en cabildo el apoyo/buscar patrocinadores Que los espacios deportivos estén en buen estado para su uso, Comunicación de redes sociales y medios escritos, beneficiados los deportistas del municipio.			
Proyecto Estratégico Relacionado <ul style="list-style-type: none"> • 2 Gimnasios al aire libre • Torneos deportivos de futbol 7, basquetbol y voleibol. • Carrera 5 kms. • Mantenimiento y servicio constante de áreas deportivas. 			

Objetivos del Desarrollo Sostenible del Territorio y Proyectos Estrategicos por Resultado Especifico

No.	Resultado Especifico	Objetivo del Desarrollo Sostenible (ODS)	Meta
Coordina: Dirección de Agua Potable			
RE	Lograr que las familias de nuestro municipio y sus localidades tengan el servicio de agua potable y drenaje en cada uno de sus hogares y Brindar un mejor servicio de agua potable y alcantarillado en nuestro municipio de Tequila, Jalisco.		
Vinculación Agenda 2030		6.1	
ODS 6 Hay miles de millones de personas en todo el mundo que no tienen acceso a agua limpia ni a sanitarios, un derecho humano que muchas personas damos por sentado		6.2	
		6.3	
Estrategias:			
<p>Cloración de todos los pozos de agua mediante los dosificadores, Eliminar productos tóxicos, manteniendo los arroyos limpios y reutilizando las aguas para el trabajo agrícola o con el compromiso de aportar una mejora en el medio ambiente Limpieza y desazolve de las líneas de drenaje y colectores, se trabajará en conjunto con Obras públicas, protección civil y bomberos y aseo público, Ampliación de la infraestructura de agua potable y alcantarillado, este trabajo se asignara al personal del área y se trabajara en conjunto con obras públicas para realizar proyectos y llevar este líquido vital a todos los hogares</p> <p>Hacer campañas de concientización del cuidado del agua potable a las familias Tequilences.</p>			
Proyecto Estratégico Relacionado			
<ul style="list-style-type: none"> • Ofrecer mejor calidad de agua mediante la cloración de pozos y manantiales. • Tener los arroyos y las aguas limpias mediante la Planta tratadora. • Se trabajará en el plan ante inundaciones. • Hacer trabajos de campo casa por casa (censo) para actualizar tarifas en el sistema y radicar las tomas clandestinas. • Rehabilitación, mantenimiento y conservación de la infraestructura de agua potable • Ampliación de la infraestructura de agua potable y alcantarillado 			

Objetivos del Desarrollo Sostenible del Territorio y Proyectos Estrategicos por Resultado Especifico

No.	Resultado Especifico	Objetivo del Desarrollo Sostenible (ODS)	Meta
Coordina: Dirección de Aseo Público			
RE	Atender a la ciudadanía y coordinar todos los servicios oportunamente para satisfacer las necesidades de nuestro municipio de Tequila, Jalisco.		
Vinculación Agenda 2030 ODS 11 Las ciudades se enfrentan a un gran número de problemas, como la contaminación, la falta de servicios básicos para muchas personas y el deterioro de la infraestructura.			11.a
Estrategias: Aplicar el reglamento de Ecología y aseo público. Promover y Supervisar la limpieza del municipio, los espacios públicos y vialidades Realizar campañas de limpieza y concientización en el municipio. Elaborar circulares para ejecutar campañas de limpieza y descacharrización del municipio. Vigilar los sistemas de recolección y disposición final de los residuos sólidos.			
Proyecto Estratégico Relacionado Cumplir con los reportes al 100% (recolección de basura) Brindar una atención con valores hacia los compañeros y a la ciudadanía. Cumplir diariamente al 100% con la recolección de la basura de las rutas que correspondan. Apoyar en la limpieza donde le sea requerido a la dependencia.			

Objetivos del Desarrollo Social y Proyectos estratégicos por resultado específico

No.	Resultado Especifico	Objetivo del Desarrollo Sostenible	Meta
Coordina: la Dirección de Participación Social de Tequila, Jalisco.			
RE	Planeación y ejecución de programas eficiente y eficazmente, mediante empleo de capital humano para beneficio de la ciudadanía.		
Vinculación Agenda 2030			Meta 1.a.
ODS 1. Fin de la pobreza.			1.4
Estrategias			
<ul style="list-style-type: none"> ● Comunicación continua con dependencias de los 3 niveles de gobierno que mantienen a la dirección de participación social informando de programas de beneficio a ciudadanía. ● Mediante convenio entre el H. Ayuntamiento de Tequila y la comunidad agraria del municipio se realizará donación de terrenos al municipio que serán entregados a 50 familias. ● Mediante presupuesto 100% municipal se mejorará la infraestructura de 100 viviendas. ● Mediante recurso 100% municipal destinarán alrededor de 2000 pesos, y se buscará beneficiar a 50 familias aproximadamente. ● El H. Ayuntamiento apoya con un camión que se tiene en comodato por medio de la Secretaria del Sistema de Asistencia Social para traslado de más de 300 estudiantes; se busca realizar la compra de ● Impulsar a ciudadanía a involucrarse en temas de mejoras de su colonia generando políticas públicas necesarias. ● Destinar un presupuesto de \$150 000 pesos para la compra de materiales como pintura, iluminación, compostura de juegos infantiles, etc, para mantenimiento de parques. 			
Proyecto estrategico relacionado			
<ul style="list-style-type: none"> ● Información de Programas Municipales, Estatales y Federales. ● Entrega de terrenos. ● Fortalecimiento a la vivienda. ● Entrega de calentadores solares. ● Autobús estudiantil. ● Renovación y constitución de comités vecinales. ● Rehabilitación de parques recreativos. 			

Objetivos del Desarrollo Social y Proyectos estratégicos por resultado específico

No.	Resultado Especifico	Objetivo del Desarrollo Sostenible	Meta
Coordina: la Dirección de Protección Civil y Bomberos de Tequila, Jalisco.			
RE	Facilitar el acceso y mejorar la calidad de los servicios medicos municipales y considerar el enfoque preventivo como uno de los principales recursos de salud.		
Vinculación Agenda 2030			Meta
ODS 3. Salud y Bienestar			3.7
			3.8
Estrategias			
<ul style="list-style-type: none"> ● Bajar tasas de contagio de enfermedades infectocontagiosas (sars-cov-2) mediante diagnóstico oportuno y prevención a enfermedades así la sociedad tenga salud íntegra y bajar los riesgos de estas enfermedades. ● Servicios Médicos Municipales llevará servicios de salud a localidades y rancherías de sin acceso a estos servicios, donde se busca el diagnóstico oportuno de enfermedades crónico degenerativas. ● Los comerciantes de cualquier producto alimenticio para consumo humano tendrán obligación de cumplir con medidas sanitarias de acuerdo y mantener su comercio libre de toda plaga y fauna nociva. ● Se busca la educación y promoción de la salud buscando métodos de atención y de información sobre la salud, mediante módulos en la plaza principal buscando tener atención de salud y bienestar en la cual se brindarán talleres v consultorías médicas. ● Cada mes se le solicita al Director de Agua Potable la bitácora de cloración de Los pozos de Agua Potable en servicio. Se hará supervisión al azar tomando muestra del agua que se comercializa por garrafones para consumo Doméstico. 			
Proyecto estrategico relacionado			
<ul style="list-style-type: none"> ● Servicios médicos al 100% de población. ● Visitas médicas a localidades. ● Supervisión de venta de alimentos en mercados, comedores y ambulantes. ● Feria de salud y módulos de servicios médicos en plan vacacional talleres capacitaciones, promoción a la salud consultoría psicológica. ● Supervisión de Agua Potable. 			

Objetivos del Desarrollo y crecimiento económico y Proyectos Estrategicos por Resultado Especifico

No.	Resultado Especifico	Objetivo del Desarrollo Sostenible (ODS)	Meta
Coordina: Dirección de Catastro			
RE	Lograr tener una Dirección de Catastro e Impuesto Predial de un buen Nivel y Calidad de Servicio del 2021 con proyección al 2022 concluyendo con nuestra Administración 2022-2024.		
Vinculación Agenda 2030 ODS 11 Las ciudades se enfrentan a un gran número de problemas, como la contaminación, la falta de servicios básicos para muchas personas y el deterioro de la infraestructura.			11.3
Estrategias: Hacer vuelo Cartográfico beneficiarios 9,240 cuentas Urbanas y 4,400 Rusticas Tramites Vincularlos y de los Archivos también beneficiarios 9,240 cuentas Urbanas y 4,400 Rusticas Presentar Análisis y Procesamiento de la Recaudación 20% más de Recaudación del Año no Actualizado beneficiarios Tesorería y Catastro			
Proyecto Estratégico Relacionado Actualizar en un 8% las cuentas Urbanas y Rusticas un 1.5% cada Año de Cabecera Municipal y delegación del Salvador. Vincular en un 8% las cuentas Urbanas y Rusticas un 1.5 % cada Año de Cabecera Municipal y Delegación del Salvador, Atemánica y San Pedro Analco y localidades. Mejorar la Recaudación de la administración del Año.			

Objetivos del Desarrollo y crecimiento económico y Proyectos Estrategicos por Resultado Especifico

No.	Resultado Especifico	Objetivo del Desarrollo Sostenible (ODS)	Meta
Coordina: Dirección de Desarrollo Rural			
RE	El Consejo Municipal de Desarrollo Rural Sustentable de Tequila, fue constituido en el año 2002, mediante la convocatoria de todos los agentes involucrados en el ámbito del desarrollo rural municipal, por lo que desde un principio como hasta hoy ha contado con la participación de representantes de comunidades y ejidos, representantes de Organizaciones de productores, cadenas productivas, instituciones estatales, federales y autoridades municipales.		
Vinculación Agenda 2030 ODS 2 Muchas personas, incluyendo niñas y niños, siguen sin tener suficiente comida. Se llevan a cabo prácticas agrícolas deficientes, se desperdicia alimento y se degrada el medio ambiente.			2.3, 2.4 y 2.5
Estrategias:			
<p>Prestar la Asesoría, apoyo y formulación de proyectos de agricultores, ganaderos y pescadores del Municipio</p> <p>Se establece la ventanilla regional para atender a productores de Magdalena. Tequila, Amatitan y El arenal para Tramitar la credencial agroalimentaria</p> <p>Dar asesoría y apoyo a productores de agave y ganaderos en la elaboración de contratos</p> <p>Construcción de 30 estufas ahorradoras de leña con apoyo del programa de Áreas Naturales Protegidas en las localidades de nuestro municipio en Tequila Jalisco.</p> <p>Programación y realización de eventos de reforestación en las diferentes colonias y rancherías. Supervisión y selección de espacios a reforestar.</p> <p>Registro de productores solicitantes de crías para sus bordos, presas y Proyectos Acuícolas</p> <p>Supervisión de los espacios donde se depositarán los alevines</p> <p>Mantenimiento de caminos de acceso y de saca-cosechas de las comunidades rurales,</p> <p>Mantenimiento de aproximadamente 80 km</p>			
Proyecto Estratégico Relacionado			
<ul style="list-style-type: none"> • Programa de apoyo-SADER-SADER JALISCO- Ayuntamiento • Tramitación de Credencial Agroalimentaria • Atención a productores • Ecotecnias • Capacitación ambiental • Reforestación y conservación de áreas verdes • Reuniones del consejo municipal del desarrollo rural de Tequila • Apoyo de campañas • Acuicultura Gestión de alevines • Conservación de caminos rurales (programación y seguimiento) 			

Objetivos del Desarrollo Sostenible del Territorio y Proyectos Estrategicos por Resultado Especifico

No.	Resultado Especifico	Objetivo del Desarrollo Sostenible (ODS)	Meta
Coordina: Dirección de Ecología			
RE	Establecer las medidas necesarias en materia de protección al ambiente, equilibrio ecológico, residuos sólidos municipales y manejo de la vegetación municipal, con el fin de incrementar la calidad de vida de la población, proteger la flora y la fauna mediante la aplicación de programas y estrategias logrando que los pobladores del municipio de Tequila, Jalisco cubran sus necesidades básicas sin alterar el equilibrio ecológico de los ecosistemas		
Vinculación Agenda 2030 ODS 15 La deforestación y la desertificación, provocadas por las actividades humanas y el cambio climático, han afectado las vidas y los medios de vida de millones de personas.			15
Estrategias:			
<p>Mejorar el servicio de recolección y traslado de residuos al sitio de disposición final</p> <p>Mejorar las condiciones y la imagen en las que se encuentra el arbolado que se encuentran en las vías principales y demás calles del municipio y las poblaciones aledañas</p> <p>Mejorar los espacios públicos para fomentar la sana convivencia familiar, Realizar campañas de información del cuidado de áreas verdes, árboles y palmas con los vecinos de las áreas verdes urbanas, y fomentar la participación social</p> <p>Tener un Padrón de las personas físicas y morales que son generadores de contaminantes dentro del municipio de Tequila, Jalisco.</p>			
Proyecto Estratégico Relacionado			
<ul style="list-style-type: none"> • Unidos por un Tequila Limpio • "Boda y cuidado de arboles para imagen urbana" • Adopta un árbol • Limpieza de espacios públicos y áreas verdes urbanas • Donación de composta • Registro de generadores 			

Objetivos del Desarrollo Sostenible del Territorio (ODS) y Proyectos estratégicos por resultado específico

No.	Resultado Especifico	Objetivo del Desarrollo Sostenible (ODS)	Meta
Coordina: Dirección de Obras Públicas.			
RE	Aplicación eficiente de Reglamentos de construcción y Normas en proyectos nuevos de infraestructura, mejoramiento de servicios públicos y uso eficiente del recurso hídrico.		
Vinculación Agenda 2030			Meta
ODS 11. Lograr que las ciudades y los asentamientos humanos sean más inclusivos seguros y resilientes y sostenibles			11.a.
ODS 9. Industria, innovación e infraestructura.			9.1
ODS 6. Garantizar la disponibilidad de agua y su gestión sostenible y el saneamiento para todos			6.4
Estrategias			
<ul style="list-style-type: none"> • Elaborar los programas de obras en coordinación con las dependencias que corresponda, atendiendo criterios de la comunidad y sectores involucrados. • Ejecutar las obras públicas estatales y los servicios relacionados con las mismas, con calidad y en los tiempos establecidos. • Elaborar y ejecutar los programas de construcción y conservación de los caminos estatales, vías Pluviales y demás vías de comunicación. • Realizar estudios sobre disposiciones legales y administrativas relativas a las etapas que integran la obra pública. • Proponer reformas a las disposiciones legales y administrativas relacionadas con la planeación, programación, presupuestación, ejecución y control de la obra pública, así como vigilar su cumplimiento. • Participar en los organismos públicos estatales y municipales relacionados con la obra pública. • Asesorar y apoyar técnica y administrativamente a las delegaciones y particulares en la realización de sus planes parciales y programas de obras públicas. 			
Proyecto estrategico relacionado			
<ul style="list-style-type: none"> • Mejorar el ordenamiento en relación a construcción y edificación acorde a los reglamentos vigentes en un 20%. • Mejorar las condiciones de vida en el aprovechamiento de los servicios públicos en un 10%. • Mejorar las condiciones de vida en el aprovechamiento y mejora de los servicios públicos en un 10%. Dar seguimiento y supervisión a los trabajos contratados • Revisión anual a los mismos en un 100%. Dar seguimiento y supervisión a los trabajos contratados. • Sistemas de Capatación de Agua de Lluvia. 			

Objetivos del Desarrollo Sostenible del Territorio (ODS) y Proyectos estratégicos por resultado específico

No.	Resultado Especifico	Objetivo del Desarrollo Sostenible (ODS)	Meta
Coordina: Obras Públicas del Ayuntamiento de Tequila, Jalisco			
RE	Apego a reglamentos y normatividad en temas de infraestructura y mantenimiento de vialidades.		
Vinculación Agenda 2030			
ODS 11. Lograr que las ciudades y los asentamientos humanos sean más inclusivos seguros y resilientes y sostenibles			Meta 11.a.
Estrategias			
<ul style="list-style-type: none"> ● Asignar recursos de manera estratégica. ● Fomentar las aportaciones de beneficiarios que hagan rendir más los recursos y concretar más ● Ejecutar obras por la vía de administración directa para la reducción de costos de ejecución de las obras beneficiando el empleo de la región. 			
Proyecto estrategico relacionado			
<ul style="list-style-type: none"> ● Procedimientos administrativos y de otorgamiento de obra pública apegados a normativas: Ley de obras públicas, de procedimientos administrativos del Estado de Jalisco y entre otras. ● Abatir el rezago, mantener en las mejores condiciones de operatividad ese 70% de pavimentación en los centros de población. 			

Objetivos del Desarrollo Sostenible del Territorio (ODS) y Proyectos estratégicos por resultado específico

No.	Resultado Especifico	Objetivo del Desarrollo Sostenible	Meta
Coordina: las Direcciones de Obras Públicas y Participación Ciudadana. de Tequila, Jal.			
RE	Regulación de usos y aprovechamientos del suelo, mejora de ordenamiento en infraestructura, servicios públicos, seguimiento a planes ejecutados por el H. Ayuntamiento de Tequila, Jalisco.		
Vinculación Agenda 2030			
ODS 11. Lograr que las ciudades y los asentamientos humanos sean más inclusivos seguros y resilientes y sostenibles.			Meta 11.a.
ODS 9. Industria, innovación e infraestructura.			9.1
Estrategias			
<ul style="list-style-type: none"> ● Definición de mecanismos de participación ciudadana para planeación del Ordenamiento Territorial, procedimiento(s) documentado(s), reporte(s) de resultados, evidencia física (registros). ● Procedimiento(s) documentando(s), reporte(s) de resultados, evidencia física (registros), sobre los mecanismos para sancionar a particulares la violación a la normatividad referente a usos del suelo. ● Permisos de construcción, subdivisión, asignación de numero oficial y rompimientos para instalaciones hidrosanitarias. ● Mejoramiento de Infraestructura en las áreas urbanas del municipio y sus localidades. ● Dar seguimiento y supervisión a los trabajos contratados. ● Revisión anual a los mismos en un 100%. 			
Proyecto estrategico relacionado			
<ul style="list-style-type: none"> ● Regular los usos y aprovechamientos del suelo en los centros de población del municipio, con el fin de utilizar y aprovechar el territorio de manera ordenada y sustentable. ● Regularización de áreas ejidales. ● Incorporación de San Martin y Santa Teresa a Regularización. ● Mejorar el ordenamiento en relaciona construcción y edificación acorde a los reglamentos vigentes en un 20%. ● Mejorar las condiciones de vida en el aprovechamiento de los servicios públicos en un 10%. ● Fondo apoyo a la Infraestructura Social Municipal. ● Reglamento de construcción, Plan Parcial de centro histórico, plan del centro de población, planes parciales locales y plan de desarrollo municipal. ● FONDEREG y SADER. 			

Objetivos del Gobierno Efectivo e Integridad Pública y Proyectos Estratégicos por Resultado Especifico

No.	Resultado Especifico	Objetivo del Desarrollo Sostenible (ODS)	Meta
Coordina: Dirección de Comunicación Social			
RE	Lograr que los ciudadanos Tequilences estén más y mejor informados de las acciones y programas que implementa el gobierno municipal, aumentar la credibilidad que tiene el ciudadano en autoridades municipales y cambiar la imagen errónea que tiene el turismo de nuestro Pueblo Mágico de Tequila Jalisco.		
Vinculación Agenda 2030 ODS 11 Aumentar la urbanización inclusiva y sostenible y la capacidad para la planificación y la gestión participativas, integradas y sostenibles de los asentamientos humanos en todos los países			11.3
Estrategias:			
<p>Mantener comunicación constante con ciudadanos del ayuntamiento, dando a conocer las iniciativas y avances que se van teniendo de cada una de las areas que conforman en ayuntamiento.</p> <p>Armonizar la comunicación al interior del Gobierno Municipal para que al exterior se pueda proyectar una imagen congruente, veraz y objetiv</p> <p>Implementar estrategias en materia de comunicación diseñando y desarrollando campañas publicitarias</p> <p>Evaluar y monitorear el grado de aceptación del Gobierno Municipal y actuar en consecuencia</p>			
Proyecto Estratégico Relacionado			
<p>Fortalecer la imagen del Presidente Municipal y de su equipo de colaboradores</p> <p>Centrar la atención en los logros y en la capacidad del equipo que conforma el Ayuntamiento Municipal de Tequila, Jalisco.</p> <p>Contrarrestar la información imprecisa que de manera arbitraria se desarrollara desde otros espacios</p>			



Anexo 6

Índice

I.- Reuniones personal de COPLADEMUM

II.-Indicadores

III.- Adicionales

I.- Reuniones

Como parte integral para generar el documento técnico del Plan Municipal de Desarrollo y Gobernanza de Tequila, Jalisco 2021 – 2024 se llevaron a cabo reuniones, capacitaciones y seguimientos con personal de la Secretaría de Planeación del Estado, capacitaciones proporcionadas por mismo personal de ayuntamiento, donde se indicaron los procesos para la obtención de información, llenado de formatos, entre otros.

A los funcionarios del municipio de Tequila se les impartieron capacitaciones como parte del programa, donde se presentó personal de cada una de las áreas y dirección esto para informar el proceso que se deberá de realizar los trabajos de elaboración del Plan Municipal de Gobierno y Desarrollo.



En la primera semana del mes de marzo de 2022, la Secretaría de planeación y Participación Ciudadana impartió los talleres para llenado de formatos para las actividades de Planeación Municipal





En la reunión del COPLADEMUM celebrada en mayo de 2022 se presentó el avance de los trabajos de documento técnico, que por votación solicitada por el C. Presidente donde por mayoría de votos se aprobó el avance y se programó para la entrega final y firma de personal.



**PLAN MUNICIPAL DE
DESARROLLO Y GOBERNANZA
TEQUILA, JALISCO 2021-2024**



II.- Indicadores

EJE 1. SEGURIDAD CIUDADANA, JUSTICIA Y ESTADO DE DERECHO

Coordina: Dirección Jurídica Municipal.		ODS: 16		Meta: 16.3		
Nombre del Indicador	Unidad de Medida	Línea Base		Meta 2024	Tendencia Deseable	Fuente
		Valor	Año	Valor		
Proceso continuo de actualización de Reglamentos.	Porcentaje	60	2021	100	Ascendente	H. Ayuntamiento de Tequila
Bajo conocimiento de la ciudadanía en temas jurídicos.	Porcentaje	10	2021	40	Ascendente	H. Ayuntamiento de Tequila
Bajos niveles de conocimiento en materia jurídica.	Porcentaje	30	2021	100	Ascendente	H. Ayuntamiento de Tequila



Capacitación de las áreas del Ayuntamiento Municipal en derechos y obligaciones de Servidores Públicos, para evitar que se acumulen más demandas laborales.	Porcentaje	30	2021	100	Ascendente	H. Ayuntamiento de Tequila
Los diversos requerimientos de cumplimiento de laudos y sentencias.	Porcentaje	0	2021	100	Ascendente	H. Ayuntamiento de Tequila

Ver tabla PMDyG página: 28

Coordina: Jefatura de Padrón y Licencias.		ODS: 8		Meta: 8.3 8.9		
Nombre del Indicador	Unidad de Medida	Línea Base		Meta 2024	Tendencia Deseable	Fuente
		Valor	Año	Valor		
Creación, Clasificación y continua actualización del Padrón Licencias Municipales.	Porcentaje	50	2021	100	Ascendente	H. Ayuntamiento de Tequila
Reanudar vigilancia de establecimientos nocturnos, zona centro y aledañas.	Porcentaje	0	2021	100	Ascendente	H. Ayuntamiento de Tequila

Ver tabla PMDyG páginas: 29 - 30

Coordina: Jefatura de Protección Civil y Bomberos de Tequila.

Nombre del Indicador	Unidad de Medida	Línea Base		Meta 2024	Tendencia Deseable	Fuente
		Valor	Año	Valor		
Capacitación en materia de protección civil a personal del Ayuntamiento y otras áreas de Gobierno.	Personas	38	2020	400	Ascendente	MIDE / H. Ayuntamiento

**PLAN MUNICIPAL DE
DESARROLLO Y GOBERNANZA
TEQUILA, JALISCO 2021-2024**

Atención a ciudadanía y accidentes.	Porcentaje	100	2020	100	Constante	MIDE / H. Ayuntamiento
Servicio de atención en la base.	Porcentaje	50	2020	100	Ascendente	H. Ayuntamiento
Apoyo a vacunas.	Porcentaje	100	2020	100	Constante	H. Ayuntamiento
Apoya y vigilancia en centro primer apoyo.	Porcentaje	50	2020	100	Ascendente	H. Ayuntamiento
Apoya a las fiestas patrias.	Porcentaje	100	2020	100	Constante	H. Ayuntamiento

Ver tabla PMDyG páginas: 30 - 31

Coordina: Secretaría General del Ayuntamiento de Tequila.

Nombre del Indicador	Unidad de Medida	Línea Base		Meta 2024	Tendencia Deseable	Fuente
		Valor	Año	Valor		
Entrega de informe de Cartillas tramitadas en la 15va zona militar.	Porcentaje	100	2021	100	Constante	H. Ayuntamiento
Sesión de Ayuntamiento Ordinarias (una por mes).	Porcentaje	12	2021	36	Ascendente	H. Ayuntamiento
Realización de puntos de acuerdo en Sesiones de Ayuntamiento.	Sesiones	50	2022	150	Ascendente	H. Ayuntamiento

Ver tabla PMDyG página: 31



EJE 2. DESARROLLO SOCIAL

Coordina: Dirección de Comunicación Social / Instancia Municipal de las Mujeres de Tequila, Jalisco		ODS: 11		Meta: 11.1		
Nombre del Indicador	Unidad de Medida	Línea Base		Meta 2024	Tendencia Deseable	Fuente
		Valor	Año	Valor		
Cobertura de viviendas con servicios básicos (Vivienda Digna)	Porcentaje	13.9	2021	21.2	Ascendente	MIDE / H. Ayuntamiento
Realizar estudios socio-económicos.	Beneficiarios	0	2021	8000	Ascendente	MIDE / H. Ayuntamiento

**PLAN MUNICIPAL DE
DESARROLLO Y GOBERNANZA
TEQUILA, JALISCO 2021-2024**



17 de marzo 2022 – Entrega de tinacos y cisternas del programa “Mejora tu vivienda Tequilense” en Santa Teresa.



10,11 y 14 de marzo 2022 - Entrega de cemento y mortero del programa “Mejora tu vivienda Tequilense” la cual se llevó a cabo en la unidad deportiva Francisco Javier Sauza Mora “El Uno”.

Coordina: Dirección de Educación.

ODS: 4

Meta: 4.1
4.5



MUNICIPIO DE
TEQUILA, JALISCO
ADMINISTRACIÓN 2021-2024

Nombre del Indicador	Unidad de Medida	Línea Base		Meta 2024	Tendencia Deseable	Fuente
		Valor	Año	Valor		
Crear el Consejo de Participación Social en la Educación (CPSE)	UNIDAD	0	2021	1	Ascendente	SEP / H. Ayuntamiento
RECREA EDUCANDO PARA LA VIDA: (Programa Mochila con Útiles)	Porcentaje	50	2021	100	Ascendente / Apoyada cada ciclo escolar	MIDE / H. Ayuntamiento
Inclusión social por etapas / inicial turística (Lenguaje de Señas)	Etapas	0	2021	1	Ascendente	H. Ayuntamiento

Ver tabla PMDyG página: 35



**PLAN MUNICIPAL DE
DESARROLLO Y GOBERNANZA
TEQUILA, JALISCO 2021-2024**

- A) 15 de octubre 2021- Conformación del Consejo Social en la colonia Luis Donaldo Colosio
- B) 19 de octubre 2021- Conformación del Consejo Social en la colonia El Maluaste
- C) 20 de octubre 2021- Conformación del Consejo Social en la colonia el Barrereño III
- D) 21 de diciembre 2021-Reunión con los vecinos de la colonia El Rosario donde se conformó el Consejo Social.

Coordina: Instancia Municipal de las Mujeres de Tequila, Jalisco		ODS: 5			Meta: 5.1, 5.2, 5.4, 5.5, 5.a, 5.b y 5.c	
Nombre del Indicador	Unidad de Medida	Línea Base		Meta 2024	Tendencia Deseable	Fuente
		Valor	Año	Valor		
Servicios de salud enfocados en la mujer (mastografías)	UNIDAD	60	2020	480	Ascendente	Ce-Mujer / Secretaria de Salud / H. Ayuntamiento
Asesorías Mujer (Legal)	UNIDAD	10	2020	480	Ascendente	Ce-Mujer / H. Ayuntamiento
Asesorías Mujeres / Niños (Psicológica)	Beneficiados/año	344	2020	1376	Ascendente	Ce-Mujer / H. Ayuntamiento
Apoyo Mujer y Grupos Vulnerables (talleres, conferencias y platicas, mensuales)	Beneficiados/meses	600	2020	2400	Ascendente	Ce-Mujer / H. Ayuntamiento
Prevención de Embarazos (a temprana edad)	Beneficiarios	600	2022	1200	Ascendente	Ce-Mujer / H. Ayuntamiento

Ver tabla PMDyG página: 36



Coordina: Dirección de COMUSIDA.		ODS: 3		Meta: 3.3		
Nombre del Indicador	Unidad de Medida	Línea Base		Meta 2024	Tendencia Deseable	Fuente
		Valor	Año	Valor		
Platicas prevención nivel educacional (secundaria y preparatoria)	Centros escolares	4	2021	12	Ascendente	H. Ayuntamiento
Aula para apoyo, asesoría y orientación	UNIDAD	0	2021	1	Ascendente	H. Ayuntamiento

Ver tabla PMDyG página: 37

EJE 3. DESARROLLO Y CRECIMIENTO ECONÓMICO

Coordina: Dirección de Servicios Médicos Municipales		ODS: 3		Meta: 3.7 3.8		
Nombre del Indicador	Unidad de Medida	Línea Base		Meta 2024	Tendencia Deseable	Fuente
		Valor	Año	Valor		
Servicio de salud integral, salud digna y gratuita en Rancherías, localidad de San Martín y Santa Teresa	Localidades	3	2021	3	Permanente / ascendente	Servicios Médicos / H. Ayuntamiento
Módulo de atención Médica Primaria en periodo vacacional de Abril	Módulo	1	2021	4	Permanente / ascendente	Servicios Médicos / Turismo / H. Ayuntamiento
Vigilancia mercados (vigilancia permanente de mercados y comedores)	Módulo	1	2021	3	Permanente / ascendente	Servicios Médicos / Turismo / H. Ayuntamiento

Ver tabla PMDyG página: 42-43

**PLAN MUNICIPAL DE
DESARROLLO Y GOBERNANZA
TEQUILA, JALISCO 2021-2024**

Coordina: Dirección de Fomento Deportivo		ODS: 11		Meta: 11.3 11.7		
Nombre del Indicador	Unidad de Medida	Línea Base		Meta 2024	Tendencia Deseable	Fuente
		Valor	Año	Valor		
Equipamiento urbanístico deportivo (gimnasio al aire libre)	Unidades	0	2021	2	Ascendente	C. Mun. Deporte / H. Ayuntamiento
Fomento deportivo anual	Evento	4	2021	12	Permanente / ascendente	C. Mun. Deporte / H. Ayuntamiento

Ver tabla PMDyG página: 43



14 noviembre 2021- Inauguración cancha sintética en la colonia Infonavit viejo.

Coordina: Aseo Público		ODS: 11		Meta: 11.a	
Nombre del Indicador	Unidad de Medida	Línea Base	Meta 2024	Tendencia Deseable	Fuente



		Valor	Año	Valor		
Día del medio ambiente	Evento	1	2021	3	Permanente	Aseo público / Ecología / H. Ayuntamiento
Plan Lluvias (previo al temporal de lluvias anualmente) el cual incluye el mantenimiento y limpieza de bocas de tormenta y alcantarillas	Cuadrillas	1	2021	3	Ascendente	Aseo público / Ecología / H. Ayuntamiento
Día del árbol	Evento	1	2021	3	Permanente	Aseo público / Ecología / H. Ayuntamiento

Ver tabla PMDyG página: 44

Coordina: Dirección Turismo de Tequila, Jalisco.		ODS: 8		Meta: 8.9		
Nombre del Indicador	Unidad de Medida	Línea Base		Meta 2024	Tendencia Deseable	Fuente
		Valor	Año	Valor		
Eventos sociales / culturales Tequila	Eventos	16	2022	32	Constante	Turismo / H. ayuntamiento
Distintivo turista seguro	Alojamiento o seguro	470 casas y 31 hoteles	2022	470 casas y 31 hoteles 2	Constante	Turismo / H. ayuntamiento

Ver tabla PMDyG página: 46

Objetivos del Desarrollo y Crecimiento Económico y Proyectos Estratégicos Resultado Específico

Nombre del Indicador	Unidad de Medida	Línea Base		Meta 2024	Tendencia Deseable	Fuente
		Valor	Año	Valor		
Credencial agroalimentaria	Trámites	300	2021	900	Constante	Desarrollo Rural

**PLAN MUNICIPAL DE
DESARROLLO Y GOBERNANZA
TEQUILA, JALISCO 2021-2024**

Programas apoyo SADER	Apoyo y Seguimiento	20	2021	60	Constante	Desarrollo Rural
Orientación legal (asesorías contratos ganaderos y agricultores)	Asesorías	200	2021	600	Constante	Desarrollo Rural
Capacitaciones / reuniones ambientales	Eventos	33	2021	99	Constante	Desarrollo Rural
Crías de peces dulceacuícolas producidas en centros que administra el gobierno del Estado	Crías de peces	50000	2021	150000	Ascendente	MIDE / Desarrollo Rural
Kilómetros de caminos rurales rehabilitados	KM	340.35	2021	1,021.05	Ascendente	MIDE / Desarrollo Rural

Ver tabla PMDyG página: 47

Coordina: Dirección de Participación Social de Tequila, Jalisco.		ODS: 1		Meta: 1.a 1.4		
Nombre del Indicador	Unidad de Medida	Línea Base		Meta 2024	Tendencia Deseable	Fuente
		Valor	Año	Valor		
Donación terrenos	Terrenos	0	2021	50	Ascendente	H. Ayuntamiento / Comunidad Agraria
Renovación de viviendas	Viviendas	0	2021	100	Ascendente	H. Ayuntamiento
Escolar universitario	Autobús	1	2021	2	Ascendente	H. Ayuntamiento

Ver tabla PMDyG página: 48



23 de octubre 2021- Reunión con estudiantes de CUVALLES.

EJE 4. DESARROLLO SOSTENIBLE DEL TERRITORIO

Coordina: Dirección de Obras Públicas, Dirección de Agua Potable y Alcantarillado y Dirección de Ecología		ODS: 6		Meta: 6.1		
Nombre del Indicador	Unidad de Medida	Línea Base		Meta 2024	Tendencia Deseable	Fuente
		Valor	Año	Valor		
Aplicación de tecnologías de bajo impacto ambiental y poco consumo de agua, en las actividades agrícolas, industriales y domésticas	donaciones	0	2021	300	Ascendente	H. Ayuntamiento de Tequila
Campañas permanentes y de gran cobertura social sobre la cultura y cuidado del agua	población	1250	2021	5380	Ascendente	H. Ayuntamiento de Tequila

Ver tabla PMDyG página: 53

**PLAN MUNICIPAL DE
DESARROLLO Y GOBERNANZA
TEQUILA, JALISCO 2021-2024**

Coordina: Dirección de Obras Públicas, Cultura, Promoción Social, Educación y Participación Social		ODS: 11		Meta: 11.a 11.7 11.1		
Nombre del Indicador	Unidad de Medida	Línea Base		Meta 2024	Tendencia Deseable	Fuente
		Valor	Año	Valor		
Firmar convenios con asociaciones civiles que proveen productos de canasta básica a precio subsidiado	población	3240	2021	9720	Ascendente	H. Ayuntamiento de Tequila
Actualización de las políticas públicas por medio de programa "mejora de vivienda"	población	8000	2021	24000	Ascendente	H. Ayuntamiento de Tequila
Involucrar a la población por medio de información de programas en sus localidades	población	5380	2021	16140	Ascendente	H. Ayuntamiento de Tequila

Ver tabla PMDyG páginas: 54 - 55

Coordina: Direcciones de Obras Públicas, Participación Ciudadana y Ecología		ODS: 11		Meta: 11.a 11.7 11.1		
Nombre del Indicador	Unidad de Medida	Línea Base		Meta 2024	Tendencia Deseable	Fuente
		Valor	Año	Valor		
Rehabilitación camino rural de acceso que comunica La Estancita con San Martín de las Cañas	porcentaje	20	2021	100	Ascendente	H. Ayuntamiento de Tequila
Rehabilitación camino rural de acceso que comunica la localidad de Los Álamos	porcentaje	20	2021	100	Ascendente	H. Ayuntamiento de Tequila
Rehabilitación camino rural de acceso que comunica la localidad de Tuitán	porcentaje	20	2021	100	Ascendente	H. Ayuntamiento de Tequila
Rehabilitación camino rural de acceso que comunica la localidad de San Pedro Analco	porcentaje	20	2021	100	Ascendente	H. Ayuntamiento de Tequila



MUNICIPIO DE
TEQUILA, JALISCO
 ADMINISTRACIÓN 2021-2024

Rehabilitación camino rural de acceso que comunica la localidad de El Tepetate	porcentaje	20	2021	100	Ascendente	H. Ayuntamiento de Tequila
Rehabilitación camino rural de acceso que comunica la localidad de Atemánica	porcentaje	20	2021	100	Ascendente	H. Ayuntamiento de Tequila
Rehabilitación camino rural de acceso que comunica la localidad de Tapexco	porcentaje	20	2021	100	Ascendente	H. Ayuntamiento de Tequila
Rehabilitación camino rural de acceso que comunica la localidad de Mitlán	porcentaje	20	2021	100	Ascendente	H. Ayuntamiento de Tequila
Rehabilitación camino rural de acceso que comunica la localidad de El Olvido	porcentaje	20	2021	100	Ascendente	H. Ayuntamiento de Tequila
Rehabilitación camino rural que comunica a El Salvador con Jalpilla	porcentaje	20	2021	100	Ascendente	H. Ayuntamiento de Tequila
Construir puente Comunidad El Tepetate	unidad	0	2021	1	Ascendente	H. Ayuntamiento de Tequila
Construir puente Rio Chico	unidad	0	2021	1	Ascendente	H. Ayuntamiento de Tequila
Rehabilitación camino rural de acceso que comunica con la localidad de San Pedro Analco	porcentaje	20	2021	100	Ascendente	H. Ayuntamiento de Tequila
Instalaciones para Telecomunicaciones (Antenas) para las Comunidades que estén sin conexión	porcentaje	0	2021	100	Ascendente	H. Ayuntamiento de Tequila

Ver tabla PMDyG páginas: 56 - 57

Coordina: Direcciones de Obras Públicas, Participación Ciudadana y Ecología		ODS: 11	Meta: 11.a 11.7 11.1			
Nombre del Indicador	Unidad de Medida	Línea Base		Meta 2024	Tendencia Deseable	Fuente
		Valor	Año			

**PLAN MUNICIPAL DE
DESARROLLO Y GOBERNANZA
TEQUILA, JALISCO 2021-2024**

Adaptación de áreas recreativas e infraestructura para personas con capacidades diferentes	población	8000	2021	24000	Ascendente	H. Ayuntamiento de Tequila
--	-----------	------	------	-------	------------	----------------------------

Ver tabla PMDyG página: 58



26 de noviembre 2021 - Taller del programa “Formación de Ciudadanía de Paz” con el tema “Mecanismos de Participación Ciudadana”

Coordina: Dirección de Agua Potable y Alcantarillado / Protección Civil		ODS: 6		Meta: 6.1 6.2 6.3		
Nombre del Indicador	Unidad de Medida	Línea Base		Meta 2024	Tendencia Deseable	Fuente
		Valor	Año	Valor		
Cloración de todos los pozos de agua mediante los dosificadores	M3	600	2021	1800	Ascendente	H. Ayuntamiento de Tequila
Programa de Arroyos Limpios	porcentaje	10	2021	40	Ascendente	H. Ayuntamiento de Tequila



Limpieza y desazolve de las líneas de drenaje y colectores	porcentaje	20	2021	100	Ascendente	H. Ayuntamiento de Tequila
Programa para la Construcción y Rehabilitación de Sistemas de Agua Potable y Saneamiento en Zonas Rurales	red	0	2021	6	Ascendente	H. Ayuntamiento de Tequila
Programa de Agua Potable, Alcantarillado y Saneamiento en Zonas Urbanas	red	0	2021	8	Ascendente	H. Ayuntamiento de Tequila
Rehabilitación, mantenimiento y conservación de la infraestructura de agua potable a través de la implementación de sistemas semiautomatizados	red	0	2021	8	Ascendente	H. Ayuntamiento de Tequila

Ver tabla PMDyG página: 59



21 de diciembre 2021- Reunión con los vecinos de la calle Toluca donde se llegó a un acuerdo con los vecinos para comenzar con la obra de sustitución de la red de drenaje y agua potable.

**PLAN MUNICIPAL DE
DESARROLLO Y GOBERNANZA
TEQUILA, JALISCO 2021-2024**

Coordina: Dirección de Obras Públicas.		ODS: 11, 9 y 6		Meta: 11.a, 9.1 y 6.4		
Nombre del Indicador	Unidad de Medida	Línea Base		Meta 2024	Tendencia Deseable	Fuente
		Valor	Año	Valor		
FISE (Realizar proyectos para la licitación de las obras de construcción)	porcentaje	50	2021	100	Ascendente	H. Ayuntamiento de Tequila
Rehabilitación de unidades deportivas, mejoramiento de escuelas, construcción e instalación de lonarías	inversión	2MDP	2021	2.6MDP	Ascendente	H. Ayuntamiento de Tequila
FAIS (Realizar proyectos para la licitación de las obras de construcción)	inversión	1MDP	2021	1.65MDP	Ascendente	H. Ayuntamiento de Tequila
Empedrados, Puentes, Vados, Red de drenaje, red de agua potable, instalación de adoquín, rehabilitación de caminos en cabecera municipal	porcentaje	0	2021	10	Ascendente	H. Ayuntamiento de Tequila

Ver tabla PMDyG página: 62





04 de enero 2022- Arranque de obra de piedra ahogada en concreto en la calle Santos Rentería de la colonia Luis Donaldo Colosio.



11 de febrero 2022- Inauguración del puente Luis Pérez Verdía de la colonia Lomas del Paraíso.



11 de febrero 2022 - Se realizó entregas de tinacos y cisternas del programa “Mejora tu vivienda Tequilense”

**PLAN MUNICIPAL DE
DESARROLLO Y GOBERNANZA
TEQUILA, JALISCO 2021-2024**



02 de marzo 2022 - Reunión con los vecinos de la colonia Colinas de Tequila donde se conformó el comité de obra de las calles Volcán Tequila, Volcán Sanganguey y Volcán Ixtlacihtl.

EJE 5. PLAN SECTORIAL DE GOBIERNO EFECTIVO E INTEGRIDAD PÚBLICA

Coordina: Dirección de Comunicación Social		ODS: 11		Meta: 11.3		
Nombre del Indicador	Unidad de Medida	Línea Base		Meta 2024	Tendencia Deseable	Fuente
		Valor	Año	Valor		
Evaluar y monitorear los programas de prevención social violencia y denuncias ciudadanas	población	1250	2021	5380	Ascendente	H. Ayuntamiento de Tequila
Transmisiones en vivo del Gobierno de Tequila, eventos culturales y teatro del pueblo de relevancia a la comunidad tequilense	población	0	2021	15000	Ascendente	H. Ayuntamiento de Tequila

Ver tabla PMDyG página: 66



TEMÁTICA TRANSVERSAL

Coordina: Instancia Municipal de las Mujeres de Tequila, Jalisco		ODS:	5	Meta:	5.4	
Nombre del Indicador	Unidad de Medida	Línea Base		Meta 2024	Tendencia Deseable	Fuente
		Valor	Año	Valor		
Programa "Mujeres Conductoras (plataforma) y Mecanismo de adelanto para las mujeres	población	20	2021	720	Ascendente	H. Ayuntamiento de Tequila
Implementar mecanismos para la conciliación de la vida laboral y personal	porcentaje	0	2021	100	Ascendente	H. Ayuntamiento de Tequila

Ver tabla PMDyG página: 71



**PLAN MUNICIPAL DE
DESARROLLO Y GOBERNANZA
TEQUILA, JALISCO 2021-2024**

III.- Adicionales