

Dr. Francisco Javier Ramírez Barreto, en mi carácter de Director de Instituto Jalisciense de Salud Mental y de conformidad con lo establecido por los artículos 1 y 4 de la Constitución Política de los Estados Unidos Mexicanos, en correlación con el artículo 4 de la Constitución Política del Estado de Jalisco, así como los artículos 3 fracción VI y 13 apartado B) fracción I de la Ley General de Salud; artículos 14 y 15 de la Ley de Salud Mental para el Estado de Jalisco; artículo 5 inciso a), 7, 8 inciso d) del Reglamento Interno del Instituto Jalisciense de Salud Mental, en relación con los artículos 40 y 41 fracciones I, III y IV del Reglamento de la Ley de creación del Organismo Público Descentralizado Servicios de Salud Jalisco, así como los artículos 23 fracción VIII y 84 de la Ley de Planeación Participativa para el Estado de Jalisco y sus Municipios y 57 fracciones IV y VI y 69 del Reglamento de la Ley de Planeación para el Estado de Jalisco y sus Municipios, en atención al oficio identificado con las siglas **CGEDS/455/2022**, firmado por la Mtra. Anna Bárbara Casillas García, Coordinadora General Estratégica de Desarrollo Social, en el que se aprueba el proyecto de **Plan Institucional del Instituto Jalisciense de Salud Mental**, emito el siguiente:

PLAN INSTITUCIONAL DEL INSTITUTO JALISCIENSE DE SALUD MENTAL

Plan Institucional

Instituto Jalisciense de Salud Mental



SALME

Instituto Jalisciense
de Salud Mental



Plan Institucional del Instituto Jalisciense de Salud Mental

Fecha de publicación: Agosto de 2022.



Plan Estatal
DE GOBERNANZA Y DESARROLLO DE JALISCO
2018 - 2024 • VISIÓN 2030

Instituto Jalisciense de Salud Mental (2022).

Av. Zoquipan No. 1000-A, Col. Zoquipan, C.P. 45170, Zapopan, Jalisco

Citación sugerida: Instituto Jalisciense de Salud Mental (2022). Plan *Institucional*

México: Gobierno de Jalisco.

Disponible en: <http://seplan.app.jalisco.gob.mx/biblioteca>

Colección: Planes

Contenido

Instituto Jalisciense de Salud Mental	1
I. Introducción	5
II. Marco Jurídico	9
III. Misión, visión institucional y alineación al Plan Estatal	13
Misión Institucional.....	13
Visión Institucional.....	13
Valores institucionales.....	13
Alineación con el Plan Estatal y a la Agenda 2030 de Desarrollo Sostenible.....	16
IV. Diagnóstico de la organización	23
Radiografía institucional por temas estratégicos.....	23
Análisis administrativo.....	23
Identificación de problemas y oportunidades institucionales.....	38
V. Apartado estratégico estratégico	40
V. Apartado estratégico	41
Objetivos institucionales.....	41
Identificación de programas públicos, proyectos institucionales, bienes o servicios.....	42
VI. Alineación de programas presupuestarios a objetivos institucionales	48
Identificación de programas presupuestarios y su contribución a los objetivos, programas públicos, proyectos, bienes o servicios institucionales.....	48
VII. Bibliografía	54
VIII. Directorio	55



I. Introducción



I. Introducción

El presente Plan Institucional se elabora en el marco de la planeación democrática que nos permita alcanzar el desarrollo de la sociedad, la que imprima solidez, dinamismo, competitividad, permanencia y equidad al crecimiento de la economía para contribuir a una vida saludable, con dignidad y calidad. Para la atención de toda la problemática de salud de la población jalisciense, el Gobierno del Estado, mediante un ejercicio de planeación democrática mandatado por la Constitución Política de los Estados Unidos Mexicanos, de la propia Constitución Política del Estado y de la Ley de Planeación para el Estado de Jalisco y sus Municipios, en donde se establece que debe elaborar las políticas públicas para conducir entre otros, los servicios estatales de salud y de los distintos sectores involucrados para dar una respuesta innovadora y adecuada a dicha problemática.

Es oportuno comentar que este ejercicio de la administración pública, tanto federal como estatal, es una respuesta a la situación de salud que experimentamos los jaliscienses y a la actualización del Plan Estatal de Desarrollo y Gobernanza 2018-2024; pues, la salud es un derecho fundamental del ser humano y como tal forma parte implícita del desarrollo de una sociedad. El presente, es un resultado derivado de un ejercicio democrático y deliberativo llevado a cabo por el Consejo Estatal de Salud, para elaborar el Programa Sectorial de Salud, al cual, este Organismo, como parte del Sector, se alinea para contribuir a una vida más larga y saludable por medio de un mayor acceso a servicios de salud de calidad y seguridad social, así como fomentar hábitos de vida saludables.

La salud es un punto de encuentro donde convergen muchos de los procesos sociales, económicos y políticos de nuestro tiempo. Ahí se articula la política económica y la social, el individuo y la comunidad, lo público y lo privado, la eficiencia y la equidad, el

conocimiento y la acción. Es un medio para la realización personal y colectiva. Constituye por lo tanto un índice del éxito alcanzado por una sociedad y sus instituciones de gobierno en la búsqueda del bienestar.

Como ha dicho la Organización Mundial de la Salud (OMS) “No hay salud sin salud mental”. Los trastornos mentales aumentan el riesgo de padecer enfermedades transmisibles y no transmisibles, además de contribuir a lesiones no intencionales e intencionales. A su vez, muchas patologías incrementan el riesgo de padecer trastornos mentales; esta comorbilidad complica la búsqueda de atención y tratamiento e influye en el pronóstico a mediano y largo plazo. Pero más allá de la ausencia de enfermedad, concebimos la salud mental como un estado de bienestar en el cual el individuo realiza sus capacidades, supera las dificultades normales de la vida diaria, trabaja de forma productiva y aporta algo a su comunidad.

Los trastornos mentales constituyen un serio problema de salud pública con un alto costo social, sin distinción de edad, sexo, nivel socioeconómico, cultural o educativo. Pero la precariedad de los recursos para la atención a los problemas de salud mental, su distribución inequitativa y el uso ineficiente de esos recursos ejercidos para ello, persisten a nivel mundial y México no es la excepción.

En este sentido, la OMS ha referido que el gasto mundial en salud mental es inferior a US\$ 2 por persona, e inferior a US\$ 0.25 por persona en los países de ingresos bajos y el 67% de estos recursos económicos se asignan al gasto de los hospitales psiquiátricos, pese a que se asocian a malos resultados sanitarios y violaciones a los derechos humanos. Por ello se ha concluido en la necesidad de reorientar estos recursos económicos hacia servicios de salud mental de base comunitaria y la integración de la salud mental en los programas de atención de los hospitales generales, lo que permitirá que muchas más personas accedan a intervenciones

mejores y más costo efectivas.

Por lo tanto, es incuestionable el papel relevante que tiene el desempeño de los servicios que presta la Secretaría de Salud Jalisco como parte de la respuesta social organizada para atender las necesidades de salud mental por diversos factores determinantes y sus consecuencias, así mismo reconocer la situación económica del país, que demanda de un uso más razonado de los recursos.

Dr. Francisco Javier Ramírez Barreto

Director de Instituto Jalisciense de Salud Mental



II. Marco jurídico



II. Marco Jurídico

El Plan Institucional del Instituto Jalisciense de Salud Mental se fundamenta en el artículo 4º de la Constitución Política de los Estados Unidos Mexicanos, al establecer que: *“Toda persona tiene derecho a la protección de la salud.”*, derecho humano que además se reitera en el numeral 4, apartado B, fracción III de la Constitución Política del Estado de Jalisco, el cual tiene, entre otras finalidades, la de garantizar el disfrute de servicios de salud y de asistencia social que satisfagan las necesidades de la población, y que por servicios de salud se entienden las acciones dirigidas a proteger, promover y restaurar la salud de la persona y de la colectividad.

En este mismo sentido, se pronuncia en varios instrumentos internacionales de derechos humanos, entre los que destacan el apartado 1 del artículo 25 de la Declaración Universal de los Derechos Humanos, que señala que toda persona tiene derecho a un nivel de vida adecuado que le asegure, así como a su familia, la salud y el bienestar y en especial la alimentación, el vestido, la vivienda, la asistencia médica y los servicios sociales necesarios; el artículo 12 del Pacto Internacional de Derechos Económicos, Sociales y Culturales, que alude al derecho de toda persona al disfrute del más alto nivel posible de salud física y mental, y refiere que los Estados deben adoptar medidas para asegurar la plena efectividad de este derecho; y el artículo 10 del Protocolo Adicional a la Convención Americana sobre Derechos Humanos en materia de Derechos Económicos, Sociales y Culturales "Protocolo de San Salvador", según el cual toda persona tiene derecho a la salud, entendida como el disfrute del más alto nivel de bienestar físico, mental y social.

Ahora bien, conforme a la Ley General de Salud, en su artículo 1º se reglamenta el derecho a la protección de la Salud, y la concurrencia de la federación y las entidades federativas en materia de salubridad general, así mismo en su artículo 2º señala como finalidad el bienestar físico y mental de la persona, para contribuir al desarrollo pleno

de sus capacidades, en relación con los diversos 3º. fracción VIII de este mismo ordenamiento jurídico. De igual manera, en el artículo 74 de la Ley General de Salud, dispone que la atención de las enfermedades mentales comprende la organización, operación y supervisión de instituciones dedicadas al estudio, tratamiento y rehabilitación de enfermos mentales.

A fin de proteger este derecho humano, se creó el Instituto Jalisciense de Salud Mental, el cual de acuerdo con el artículo 14 de la Ley de Salud Mental para el Estado de Jalisco, se constituye como un órgano administrativo desconcentrado de la Secretaría de Salud Jalisco; presupuestalmente subordinado al Organismo Público Descentralizado Servicios de Salud Jalisco, que en atención al artículo 15 de este mismo ordenamiento, le corresponden entre otras las obligaciones siguientes:

Diseñar y evaluar políticas de prevención y atención integral en materia de promoción y educación para la salud mental; atención integral médico-psiquiátrica, rehabilitación integral y participación ciudadana, así como analizar y asesorar los planes y proyectos de las acciones en la materia;

Sensibilizar a la sociedad sobre los trastornos mentales y las alternativas para la solución de sus problemas como son terapias, pláticas y orientación en los Módulos de Atención en Salud Mental, Centros Hospitalarios, Centros de Salud y demás espacios para la atención de su problema.

Por otro lado, en relación al artículo 7º del Reglamento Interno del Instituto Jalisciense de Salud Mental, dicho instituto tiene a su cargo el despacho de los asuntos que le competen, de conformidad con la legislación aplicable, los reglamentos, decretos y acuerdos del Gobernador, los acuerdos de la Junta de Gobierno del Organismo Público Descentralizado Servicios de Salud Jalisco, los acuerdos de coordinación, y las demás disposiciones jurídicas vigentes en materia de salud mental.

En atención a lo anterior, se crea el Plan Institucional de este Instituto con fundamento en lo establecido en los artículos 2, 4, 26 fracción III, 84, 85 fracción III y IV y 87 de la Ley de Planeación Participativa del Estado de Jalisco y sus Municipios, estableciendo que a las dependencias y entidades federativas les corresponde formular, evaluar y en su caso actualizar sus planes institucionales, figura que se define en el artículo 84 de este mismo ordenamiento legal, como: *“...un instrumento de planeación a corto y mediano plazo, que contempla en forma ordenada y coherente los objetivos, metas, estrategias y acciones que llevarán a cabo las dependencias y entidades de los poderes públicos, los municipios, así como los organismos autónomos estatales, para lograr los objetivos y metas establecidos en sus respectivos planes municipales, regionales, sectoriales y estatal de Desarrollo y Gobernanza; así como para el mejoramiento del desempeño de la gestión pública.”* Por su parte, en el Reglamento de la Ley de Planeación para el Estado de Jalisco y sus Municipios dentro de sus artículos 57 fracción III y 69 del, se dispone que la planeación sectorial: la realizarán básicamente las dependencias del Ejecutivo Estatal que tienen bajo su responsabilidad la coordinación de los asuntos de un sector administrativo, y que consiste en expresar los objetivos definidos en la planeación estatal, de acuerdo a su respectivo ámbito de competencia.



III. Misión, visión institucional y alineación al plan estatal



III. Misión, visión institucional y alineación al Plan Estatal

Misión Institucional

Somos un Instituto de Servicios de Salud en Jalisco, especializado en proporcionar servicios integrales de salud mental a la población del Estado, con calidad, equidad, sustento académico y la corresponsable participación de la sociedad para contribuir a su bienestar.

Visión Institucional

Ser una institución rectora en políticas públicas de salud mental, con sus unidades operativas acreditadas, líder en la prestación de servicios integrales, oportunos, accesibles, eficientes y seguros a la población del Estado y en la formación con excelencia de capital humano e investigación científica.

Valores institucionales

Calidad integral

Se refiere al logro de dar respuesta de manera adecuada a las expectativas y valores de los pacientes y sus familiares. La calidad en salud tiene dos dimensiones: la técnica y la interpersonal. La calidad integral significa disponer de unidades dignas y seguras; procedimientos estandarizados y orientados hacia la mejora continua; prescripción correcta y surtimiento completo de medicamentos; esperar tiempos razonables por una consulta o una intervención, y recibir información fidedigna sobre su padecimiento.

Equidad

Es brindar atención igual y con el mismo trato humanitario a toda la población. Exige de privilegiar a quienes habitan en localidades con menores índices de bienestar, proporcionándoles mayor accesibilidad a los servicios de salud. En suma, es proporcionar una respuesta igual para una necesidad igual, dando a cada quien lo que en justicia y derecho le corresponde.

Honestidad

Conducirse en todo momento con integridad, veracidad, diligencia, honor, justicia y transparencia de acuerdo a los propósitos de la institución.

Lealtad

Compromiso de fidelidad y de honor para defender las leyes, acuerdos y reglamentos tácitos o explícitos.

Liderazgo

Es la capacidad, aptitud, habilidad o arte que debe tener todo directivo y profesional de la salud, para influir en el comportamiento de los demás, especialmente de quienes están en su radio de acción o ámbito de actividades, haciéndoles seguir ciertos derroteros para que alcancen determinados fines u objetivos comunes. Es la cualidad humana de poder influir positivamente en el otro para el logro de un fin valioso, común y humano.

Profesionalismo

Es la forma de desarrollar todas aquellas prácticas, comportamientos y actitudes que se rigen por las normas preestablecidas del respeto, la mesura, la objetividad y la efectividad acorde a su formación específica en la actividad que se desempeñe.

Respeto

Cualidad del servidor público de la salud para reconocer, apreciar y valorar las cualidades y derechos inherentes de toda persona humana, sin distinción alguno por su

condición o circunstancia. Implica ofrecer servicios de salud bajo una relación que respete la dignidad de las personas, su autonomía y la confidencialidad de la información.

Responsabilidad

Actitud que consiste en asumir como propio lo que le sucede a otro o al Centro para dar una respuesta apropiada a su derecho a la salud.

Compromiso

Acción y responsabilidad que asume una organización bajo la declaración de principios con la población a la cual asiste.

Alineación con el Plan Estatal y a la Agenda 2030 de Desarrollo Sostenible

Componente del Plan Institucional	Objetivo de Gobernanza	Objetivo sectorial	Resultados específicos	Estrategias	Indicador PEGD	Objetivos del Desarrollo Sostenible
<p>MISIÓN</p> <p>Somos un Instituto de Servicios de Salud en Jalisco, especializado en proporcionar servicios integrales de salud mental a la población del Estado, con calidad, equidad, sustento académico y la correspondiente participación de la sociedad para contribuir a su bienestar</p>	<p>Mejorar las condiciones de acceso efectivo a los derechos sociales impulsando o capacidades de las personas y sus comunidades, reduciendo brechas de desigualdad, con un sentido de colectividad fortalecido que impulsa la movilidad social de las personas y los grupos cuyos derechos han sido vulnerados</p>	<p>Proteger y mejorar en el estado la salud de toda la población con la participación de las y los jaliscienses</p>	<p>2.3.1. Se incrementa la capacidad de conducción y coordinación de la Secretaría de Salud dentro y fuera del sector.</p>	<p>2.3.1.</p> <p>a) Consolidación del Consejo Estatal de Salud</p> <p>b) Reingeniería Organizacional, Jurídica y Financiera de las Instituciones del sector salud</p> <p>c) Impulso de un “federalismo cooperativo en salud”</p> <p>d) Refuerzo de los sistemas oficiales de información y de evaluación del desempeño en salud</p>	<p>Porcentaje de población con carencia por acceso a los servicios de salud</p>	<p>ODS 3. Garantizar una vida sana y promover el bienestar para todos en todas las edades.</p>
<p>VISIÓN</p> <p>Ser una</p>			<p>2.3.2 Se atiende la demanda en salud debida a emergencias y desastres, mediante despliegue de medidas de prevención, promoción, vacunación,</p>	<p>2.3.2</p> <p>a) Refuerzo de las acciones para la atención de emergencias y desastres</p> <p>b) Fomento de la responsabilidad ciudadana en el uso correcto del cubre bocas y del distanciamiento social</p>		

Componente del Plan Institucional	Objetivo de Gobernanza	Objetivo sectorial	Resultados específicos	Estrategias	Indicador PEGD	Objetivos del Desarrollo Sostenible
<p>institución rectora en políticas públicas de salud mental, con sus unidades operativas acreditadas, líder en la prestación de servicios integrales, oportunos, accesibles, eficientes y seguros a la población del Estado y en la formación con excelencia de capital humano e investigación científica.</p>	<p>s de manera histórica y coyuntural en particular por la pandemia por COVID-19</p>		<p>participación social-ciudadana, atención médica y asignación extraordinaria de recursos, dichas medidas controlan los casos por COVID-19 como enfermedad emergente , Reduciendo la presión al sistema de salud y a la sociedad en su conjunto.</p> <hr/> <p>2.3.3. La población sin seguridad social accede de manera efectiva y con</p>	<p>c) Impulso a la vacunación de la población COVID-19 d)Fortalecimiento de la Vigilancia epidemiológica del COVID 19 e) Reconversión hospitalaria gradual acorde al comportamiento de la demanda</p> <hr/> <p>2.3.3. a)Fortalecimiento del primer nivel de atención y de sus articulaciones con el segundo nivel hospitalario y tercer de alta especializada b)Garantía del abasto de medicamento, materiales de curación y otros insumos c)Impulso a la acreditación de establecimientos de salud y mejora continua de la calidad en la atención</p>		

Componente del Plan Institucional	Objetivo de Gobernanza	Objetivo sectorial	Resultados específicos	Estrategias	Indicador PEGD	Objetivos del Desarrollo Sostenible
			<p>equidad a servicios integrales de salud de calidad y medicamentos gratuitos en todo el estado.</p> <hr/> <p>2.3.4. La contención de los condicionantes sociales, económico y medioambientales incrementan la protección de la salud e integridad física de la población.</p> <hr/> <p>2.3.5. El incremento de la participación y corresponsabilidad de la</p>	<p>d) Formación y capacitación de profesionales de la salud y certidumbre laboral</p> <hr/> <p>2.3.4.-</p> <p>a) Fortalecimiento de acciones de protección contra riesgos sanitarios y de combate al dengue</p> <p>b) Impulso a la prevención de los accidentes y a una vida libre de adicciones</p> <p>c) Promoción de espacios públicos como entornos saludables y seguros para la protección de la integridad física</p> <hr/> <p>2.3.5.-</p> <p>a) Impulso de las actividades físicas y alimentaria saludable en particular para la prevención y</p>		

Componente del Plan Institucional	Objetivo de Gobernanza	Objetivo sectorial	Resultados específicos	Estrategias	Indicador PEGD	Objetivos del Desarrollo Sostenible
			<p>población en el autocuidado, es más homogénea y efectivo, redundando en su nivel de salud.</p> <hr/> <p>2.37 Se mejora la atención de la alerta de violencia de género en contra de las mujeres y el servicio de interrupción legal del embarazo (ILE) en los organismos públicos prestadores de servicios de salud.</p>	<p>control del sobrepeso y enfermedades no transmisibles</p> <p>b) Detección temprana y control, efectivo de enfermedades</p> <p>c) Promoción de la salud mental y prevención del suicidio</p> <p>d) Certificación de edificios públicos y privados libres de humo de tabaco y del consumo de bebidas azucaradas</p> <hr/> <p>2.37.-</p> <p>a) Fortalecimiento de la coordinación intersectorial para la atención, referencia y contrareferencias de los pacientes víctimas de violencia</p> <p>b) Promoción de la aplicación de la NOM-046-SSA2-2005 Violencia Familiar, sexual y</p>		

Instituto Jalisciense de Salud Mental

Componente del Plan Institucional	Objetivo de Gobernanza	Objetivo sectorial	Resultados específicos	Estrategias	Indicador PEGD	Objetivos del Desarrollo Sostenible
				contra las mujeres, criterios para la prevención y atención c)Capacitación sobre la alerta de género y la aplicación de la NOM-046-SSA2-2005 del personal que brinda atención en salud a mujeres víctimas de violencia		

Fuente: Elaboração propia. mayo del 2022

Mapa sistémico. Protección a la salud



Fuente: Elaboración propia



IV. Diagnóstico de la organización



IV. Diagnóstico de la organización

Radiografía institucional por temas estratégicos

Derivado del constante incremento poblacional que requieren servicios por profesionales de la salud mental y de acuerdo a los pronósticos que emiten la propia organización mundial de la salud, es importante eficientar los recursos de acuerdo a la capacidad instalada de las unidades operativas del Instituto y fortalecer la capacitación del personal médico de las unidades de primero y segundo nivel a través de la guía mhGAP, y poder así ampliar la atención médica de los usuarios, logrando el fortalecimiento de la prevención, detección y atención oportuna y por consecuencia la disminución del costo de bolsillo para los usuarios mediante una adecuada y confiable coordinación interinstitucional a través del sistema nacional de referencia y contra referencia.

Análisis administrativo

Estructura Organizacional (Organigrama)

El Instituto Jalisciense de Salud Mental es un órgano desconcentrado del OPD Servicios de Salud Jalisco, en los siguientes organigramas se representa la estructura de la organización así como la incorporación de los CISAME's.

Instituto Jalisciense de Salud Mental

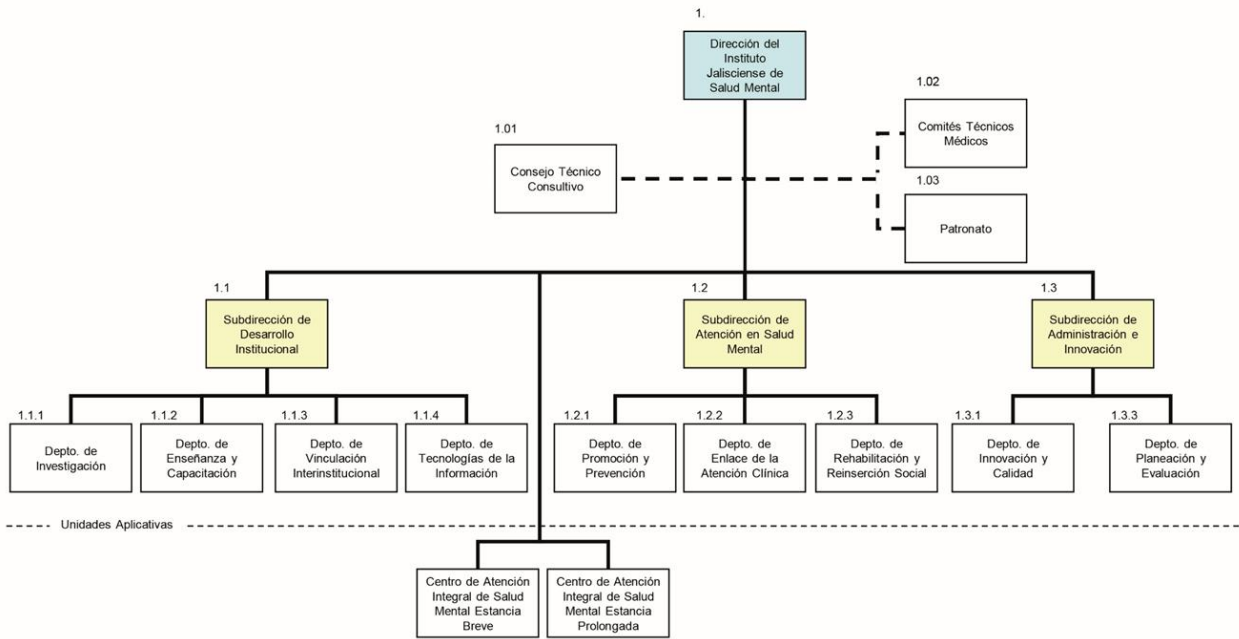

Fuente: Organigrama Estructural registrado en Manual de Organización del Instituto Jalisciense de Salud Mental, actualización Abril del 2009.

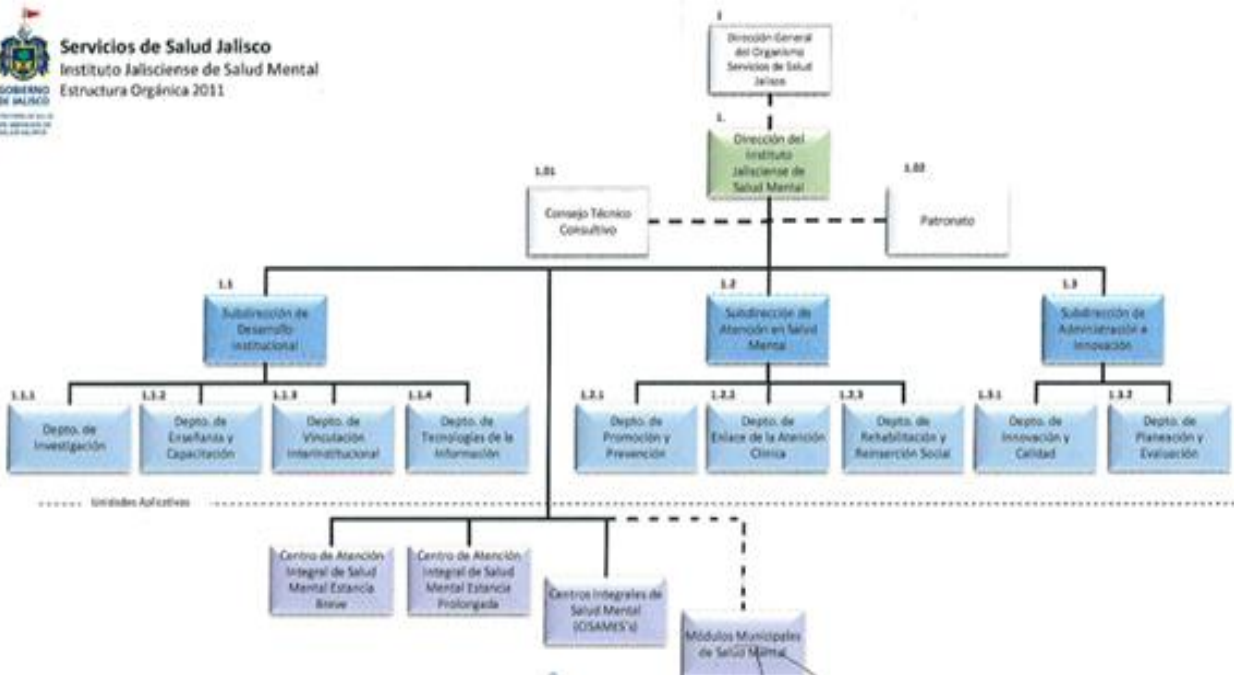

Fuente: Organigrama Estructural aprobado por el Secretario y Director General de Servicios de Salud Jalisco, actualización 6 de Dic del 2011 (Incorporación Centros Integrales de Salud Mental (CISAME's) y Módulos Municipales de Salud Mental).

La propuesta presentada a continuación, que no tiene implicaciones de crecimiento de plantilla ni de niveles salariales, se presenta como se expone a continuación:

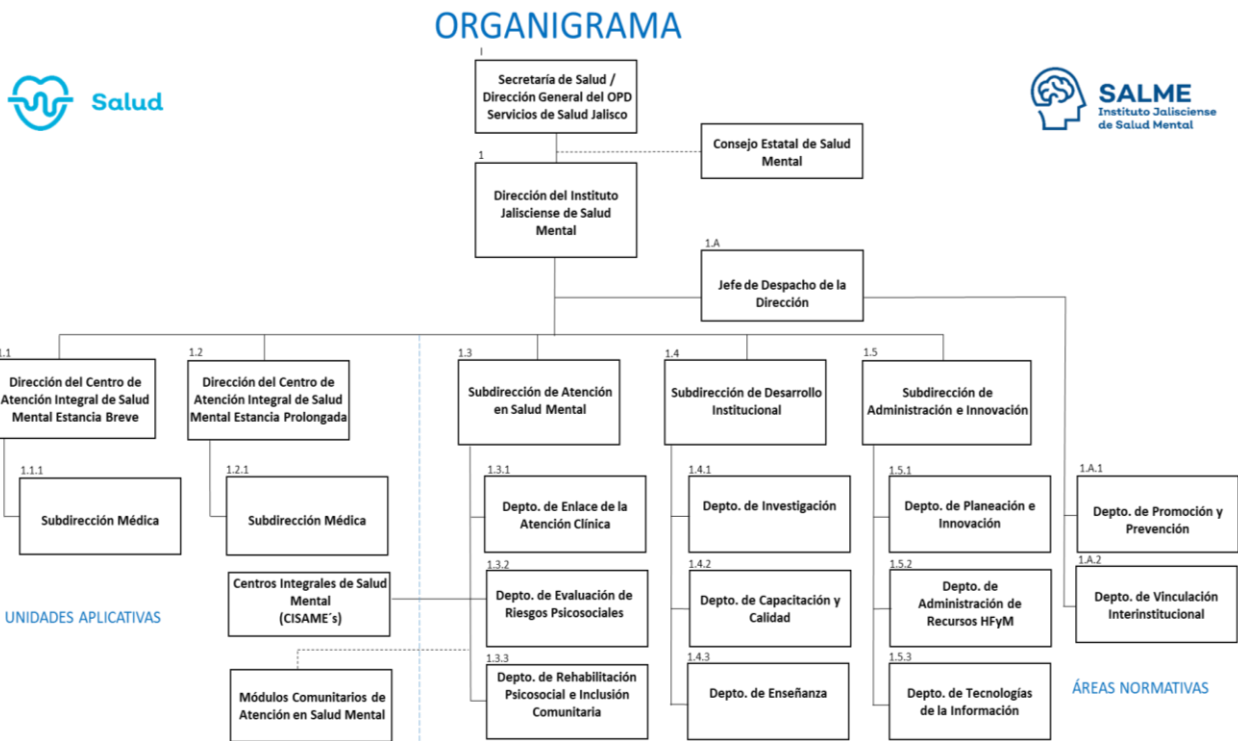

Fuente: Organigrama Estructural propuesto y en espera de validación por parte de la Secretaría de Salud Jalisco.

Está estructurada en tres niveles, el primer nivel jerárquico, es representado por los Órganos de Gobierno del Instituto: La Dirección General, la cual cuenta con el apoyo y asesoría: Consejo Estatal de Salud Mental.

El segundo nivel es otorgado a las direcciones de los CAISAME'S y Sub Direcciones: Atención en Salud Mental, Desarrollo Institucional y Administración e Innovación.

El tercer nivel corresponde a las Jefaturas de departamentos estatales de acuerdo a lo anterior.

Recursos Humanos

El personal de Instituto está conformado por psiquiatras, psicólogos, médicos generales, enfermeros, trabajadores sociales, químicos fármaco-biólogos, odontólogos y personal administrativo, siendo un total de 866 trabajadores al cierre 15 de mayo del año 2022, de las cuales 69 se encuentran vacantes.

Independientemente de a quién reporte el Insituto habremos de distinguir y desagregar la plantilla de personal y el presupuesto.

De acuerdo a la cantidad de personal contamos con 9 regímenes de contratación, base y confianza, formalizado, regularizado, INSABI, anexo 2, ramo 33, estadígrafo, cubre fijos y cubre incidencias.

Personal, tipo de nombramiento y distribución por género

HOMBRES - MUJERES / TIPO DE NOMBRAMIENTO / DISTRIBUCIÓN POR GÉNERO Y TIPO DE NOMBRAMIENTO										
	BASE Y CONFIANZA	FORMALIZADO	REGULARIZADO	INSABI	ANEXO 2	RAMO 33	ESTADIGRAFO	CUBRES FIJOS (900)	CUBREINCIDENCIAS	TOTAL
HOMBRES	245	6	5	11	20	4	1	12	9	313
MUJERES	377	7	26	22	39	0	0	5	8	484
TOTAL	622	13	31	33	59	4	1	17	17	797

Fuente: Departamento de Recursos Humanos

Distribución por rango de edades

DISTRIBUCIÓN DE GÉNERO POR RANGO DE EDADES										
	BASE Y CONFIANZA	FORMALIZADO	REGULARIZADO	INSABI	ANEXO 2	RAMO 33	ESTADIGRAFO	CUBRES FIJOS (900)	CUBREINCIDENCIAS	TOTAL
HOMBRES										
18-25	2	0	0	0	0	0	0	0	4	6
26-30	11	0	0	3	7	0	0	1	3	25
31-35	29	0	0	2	7	2	0	1	1	42
36-40	29	3	2	4	2	0	0	3	1	44
41-45	28	3	1	0	2	0	0	2	0	36
46-50	47	0	1	1	0	1	0	4	0	54
51-55	32	0	0	0	1	0	1	0	0	34
56-60	36	0	0	0	0	0	0	1	0	37
61-65	24	0	1	1	0	0	0	0	0	26
66-70	6	0	0	0	1	1	0	0	0	8
71 o más	1	0	0	0	0	0	0	0	0	1
	245	6	5	11	20	4	1	12	9	313
MUJERES										
18-25	5	0	0	0	1	0	0	0	1	7
26-30	10	0	0	7	8	0	0	1	2	28
31-35	22	0	6	7	15	0	0	2	1	53
36-40	48	5	7	3	10	0	0	1	2	76
41-45	42	0	7	3	1	0	0	0	1	54
46-50	87	1	3	1	2	0	0	1	0	95

Instituto Jalisciense de Salud Mental

DISTRIBUCIÓN DE GÉNERO POR RANGO DE EDADES										
	BASE Y CONFIANZA	FORMALIZADO	REGULARIZADO	INSABI	ANEXO 2	RAMO 33	ESTADIGRAFO	CUBRES FIJOS (900)	CUBREINCIDENCIAS	TOTAL
51-55	61	1	2	1	2	0	0	0	1	68
56-60	62	0	1	0	0	0	0	0	0	63
61-65	26	0	0	0	0	0	0	0	0	26
66-70	9	0	0	0	0	0	0	0	0	9
71 o más	5	0	0	0	0	0	0	0	0	5
	377	7	26	22	39	0	0	5	8	484

TOTAL IJSM	622	13	31	33	59	4	1	17	17	797
------------	-----	----	----	----	----	---	---	----	----	-----

Fuente: Departamento de Recursos Humanos

Distribución por rango de sueldo

DISTRIBUCIÓN DE GÉNERO POR RANGO DE SUELDO										
	BASE Y CONFIANZA	FORMALIZADO	REGULARIZADO	INSABI	ANEXO 2	RAMO 33	ESTADIGRAFO	CUBRES FIJOS (900)	CUBREINCIDENCIAS	TOTAL
HOMBRES										
0-10,000	0	0	0	5	0	3	0	12	8	28
10,001-15,000	0	0	0	3	12	0	1	0	1	17
15,001-20,000	85	1	1	2	0	0	0	0	0	89
20,001-25,000	94	0	0	1	7	0	0	0	0	102
25,001-30,000	2	0	0	0	1	0	0	0	0	3
30,001-35,000	13	2	4	0	0	0	0	0	0	19
35,001-40,000	17	1	0	0	0	0	0	0	0	18
40,001-45,000	14	1	0	0	0	0	0	0	0	15
45,001-50,000	14	1	0	0	0	0	0	0	0	15
50,001 o más	6	0	0	0	0	1	0	0	0	7
	245	6	5	11	20	4	1	12	9	313

MUJERES										
0-10,000	0	0	0	7	0	0	0	5	6	18
10,001-15,000	0	0	0	5	24	0	0	0	2	31
15,001-20,000	146	0	6	5	0	0	0	0	0	157
20,001-25,000	146	4	6	4	13	0	0	0	0	173
25,001-30,000	6	0	0	1	2	0	0	0	0	9
30,001-35,000	38	3	12	0	0	0	0	0	0	53
35,001-40,000	16	0	0	0	0	0	0	0	0	16
40,001-45,000	10	0	2	0	0	0	0	0	0	12

Instituto Jalisciense de Salud Mental

DISTRIBUCIÓN DE GÉNERO POR RANGO DE SUELDO										
	BASE Y CONFIANZA	FORMALIZADO	REGULARIZADO	INSABI	ANEXO 2	RAMO 33	ESTADIGRAFO	CUBRES FIJOS (900)	CUBREINCIDENCIAS	TOTAL
45001-50000	10	0	0	0	0	0	0	0	0	10
50001 o más	5	0	0	0	0	0	0	0	0	5
	377	7	26	22	39	0	0	5	8	484
TOTAL IJSM	622	13	31	33	59	4	1	17	17	797

Fuente: Departamento de Recursos Humanos

Análisis por antigüedad de personal

DISTRIBUCIÓN DE GÉNERO POR ANTIGÜEDAD DEL PERSONAL										
	BASE Y CONFIANZA	FORMALIZADO	REGULARIZADO	INSABI	ANEXO 2	RAMO 33	ESTADIGRAFO	CUBRES FIJOS (900)	CUBREINCIDENCIAS	TOTAL
HOMBRES										
0-5	32	4	0	4	6	2	0	6	8	62
6-10	39	1	4	7	14	1	0	5	1	72
11-15	66	1	1	0	0	1	1	1	0	71
16-20	22	0	0	0	0	0	0	0	0	22
21-25	41	0	0	0	0	0	0	0	0	41
26-30	34	0	0	0	0	0	0	0	0	34
31-35	10	0	0	0	0	0	0	0	0	10
36 en adelante	1	0	0	0	0	0	0	0	0	1
	245	6	5	11	20	4	1	12	9	313
MUJERES										
0-5	50	0	0	5	14	0	0	2	6	77
6-10	39	7	21	16	25	0	0	3	2	113
11-15	97	0	5	1	0	0	0	0	0	103
16-20	30	0	0	0	0	0	0	0	0	30
21-25	52	0	0	0	0	0	0	0	0	52
26-30	59	0	0	0	0	0	0	0	0	59
31-35	42	0	0	0	0	0	0	0	0	42
mas de 36	8	0	0	0	0	0	0	0	0	8
	377	7	26	22	39	0	0	5	8	484
TOTAL IJSM	622	13	31	33	59	4	1	17	17	797

Fuente: Departamento de Recursos Humanos

Recursos Financieros

Egresos por capítulo (2014-2022)

Como Órgano Desconcentrado de la Secretaría de Salud tenemos un presupuesto asignado directamente dentro del Paquete del OPD Servicios de Salud Jalisco, en el programa de Promoción, Prevención y Atención oportuna de los trastornos mentales en la población jalisciense. Las partidas presupuestales se enlistan a continuación:

PARTIDA PRESUPUESTAL / AÑO Y CONCEPTO	PRESUPUESTO ANUAL EN MILES DE PESOS										
	2012	2013	2014	2015*	2016	2017	2018	2019	2020	2021	2022
1000 SERVICIOS PERSONALES	\$67,540	\$63,037	\$66,709	\$70,093	\$69,756	\$69,756	\$69,756	\$69,756	\$69,756	\$ 69,756	\$ 71,848.00
2000 MATERIALES Y SUMINISTROS	\$14,903	\$23,715	\$22,448	\$18,002	\$17,446	\$17,446	\$18,412	\$18,412	\$18,412	\$ 22,746	\$ 24,095.00
3000 SERVICIOS GENERALES	\$7,291	\$11,810	\$11,772	\$14,768	\$16,219	\$16,219	\$16,508	\$15,440	\$15,440	\$ 15,587	\$ 14,237.00
5000 BIENES MUEBLES, INMUEBLES E INTANGIBLES	\$935	\$935	\$2,249	\$1,675	\$3,368	\$3,368	\$2,113	\$2,113	\$2,113	\$ 5,888	\$ 5,920.00
6200 OBRA PÚBLICA EN BIENES PROPIOS	\$ -	\$ -	\$ -	\$ -	\$ -	\$ -	\$ -	\$ -	\$ -	0	0
TOTALES	\$90,669	\$99,497	\$103,178	\$104,538	\$106,789	\$106,789	\$106,789	\$105,721	\$105,721	\$ 113,977	\$ 116,100.00
Diferencia		\$8,828	\$3,681	\$1,360	\$2,251	\$ -	\$ -	-\$1,068	\$ -	\$8,256	\$ 2,123.00

Fuente: Subdirección de Administración e Innovación

Notas:

- Este comparativo no contemple la integración TOTAL del Presupuesto anual de SALME, toda vez que parte importante de éste, se encuentra actualmente registrado como parte del presupuesto del OPD SSJ, como es el caso de aprox. \$350 MDP del Capítulo 1000, por mencionar sólo un ejemplo.
- En 2015 se tuvo un recorte presupuestal inicial, pero posterior a gestión al respecto, se generó una ampliación presupuestal, que es la reportada en los importes de dicho ejercicio.

Servicios generales

Número de inmuebles y su ubicación

El Instituto Jalisciense de Salud Mental, SALME cuenta con 2 Unidades Hospitalarias o Aplicativas, todos propios a excepción del Módulo de Salud Mental Guadalajara.

El Centro de Atención Integral en Salud Mental (CAISAME) de Estancia Breve, Ubicado

en Av. Zoquipan No. 1000 – A, Col. Zoquipan, Zapopan, Jalisco, en el núcleo denominado Nuevo Milenio, mismo que se encuentra en buen estado.

El Centro de Atención Integral en Salud Mental (CAISAME) de Estancia Prolongada, que se ubica en el Km. 17.5 de la Antigua Carretera a Chapala, en la localidad de El Zapote del Valle, municipio de Tlajomulco de Zúñiga, Jalisco (2 kilómetros adelante del Aeropuerto Internacional Miguel Hidalgo), el cual se encuentra medianamente bien.

Cuenta también con un edificio para *Oficinas de Gobierno* ubicado a un costado del CAISAME Estancia Breve, que es sede de la Dirección del Instituto, así como de las instancias normativas para la prestación de servicios, que son la Subdirección de Desarrollo Institucional, Subdirección de Planeación y Administración y Subdirección de Atención en Salud Mental, el cual se encuentra en buen estado.

Además incluye ocho Centros Integrales de Salud Mental (CISAME) y un Módulo Guadalajara en las siguientes localidades, encontrándose todos en buen estado.

Centro Integral de Salud Mental Colotlán, Divina Providencia No. 10, Fracc. Lomas de la Cruz, Colotlán, Jalisco.

Centro Integral de Salud Mental Ciudad Guzmán, Enrique Castellanos s/n Esquina Bachillerato, Centro, Zapotlán El Grande (Ciudad Guzmán), Jalisco.

Centro Integral de Salud Mental Autlán, Puerto Rico No. 44, La Grana, Autlán de Navarro, Jalisco.

Centro Integral de Salud Mental El Grullo, Leona Vicario No. 526, Centro, El Grullo, Jalisco.

Centro Integral de Salud Mental Puerto Vallarta, Cempasúchil No. 78, La Floresta, Puerto Vallarta, Jalisco.

Centro Integral de Salud Mental Ameca, Jardín No. 72, Fracc. Los Mezquites, Ameca, Jalisco.

Centro Integral de Salud Mental Tonalá, Prados de la Higuera No. 1045, Prados de la Cruz, Tonalá, Jalisco.

Centro Integral de Salud Mental Tlaquepaque, Salvador Orozco Loreto No. 411, Las Liebres, Tlaquepaque, Jalisco.

Módulo de Salud Mental Guadalajara, Av. San Rafael No. 403, La Paz, Guadalajara, Jalisco, mismo que se tiene pendiente renovar el convenio.

Instituto Jalisciense de Salud Mental, SALME Ubicado en Av. Zoquipan No. 1000 – A, Col. Zoquipan, Zapopan, Jalisco, en el núcleo denominado Nuevo Milenio ubicado a un costado del CAISAME Estancia Breve, el cual se encuentra en buen estado.

Gastos por servicios básicos

NOMBRE	SERVICIO	DOMICILIO	No. SERVICIO	No. TELÉFONOS	COSTOS PROMEDIOS
CAISAME ESTANCIA BREVE	LUZ	Avenida Zoquipan #1000 int 1 col. Seattle	441010617495		\$ 45,000.00
	TELEFONO	Avenida Zoquipan #1000 int 1 col. Seattle	telmex	38383838	\$ 6,100.00 Incluye Modulo GDL
	TELEFONO	Avenida Zoquipan #1000 int 1 col. Seattle	axtel	30309900	\$ 17,000.00
CAISAME ESTANCIA PROLONGADA	LUZ	KM17.5 antigua carretera chapala - zapote	474870600234		\$ 80,000.00
	TELEFONO	KM17.5 antigua carretera chapala - zapote	telmex	0F23422	\$ 10,900.00
	TELEFONO	KM17.5 antigua carretera chapala - zapote	axtel	30309950	\$ 4,000.00
	INTERNET	KM17.5 antigua carretera chapala - zapote	BBSRED		\$ 8,200.00
	AGUA	KM17.5 antigua carretera chapala - zapote	CONAGUA	POZO PROFUNDO	\$ 75,000.00
CISAME AMECA	LUZ	jardin # 72 fracc.los mezquites c.p. 46600	467110400841		\$ 5,000.00
	TELEFONO	jardin # 72 fracc.los mezquites c.p. 46600	telmex	3757587961- 3757587881- 3757587957	\$ 2,400.00
CISAME TONALA	LUZ	prados de la higuera #1045 prados de la cruz c. p.	43711100291		\$ 9,000.00
	TELEFONO	prados de la higuera #1045 prados de la cruz c. p.	telmex	37920534- 37920633- 37920637	\$ 3,000.00
CISAME TLAQUEPAQUE	LUZ	salvador orozco loreta #411 las liebres c.p. 45410	50111201888		\$ 7,000.00
	TELEFONO	salvador orozco loreta #411 las liebres c.p. 45411	telmex	12241713-12241721- 12241719	\$ 2,800.00

Instituto Jalisciense de Salud Mental

NOMBRE	SERVICIO	DOMICILIO	No. SERVICIO	No. TELÉFONOS	COSTOS PROMEDIOS
CISAME CD. GUZMAN	LUZ	enrique castellanos s/n centro c.p. 49000	458120404161		\$ 7,500.00
	TELEFONO	enrique castellanos s/n centro c.p. 49000	telmex	3411330508- 3411330532- 3411330533	\$ 3,100.00
	AGUA	enrique castellanos s/n centro c.p. 49000	SAPAZA		\$ 1,500.00
CISAME GRULLO	LUZ	leona vicario #526 centro	No se paga		\$ 5,000.00
	TELEFONO	leona vicario #526 centro	telmex	3213875347- 3213875291- 3213874986	\$ 2,900.00
CISAME AUTLAN	LUZ	jose maclovio vazquez silos # 44 la grana c.p.48904	463130502342		\$ 5,600.00
	TELEFONO	jose maclovio vazquez silos # 44 la grana c.p.48905	telmex	3173811098- 3173813392- 3173813566	\$ 2,900.00
CISAME COLOTLAN	LUZ	divina providencia #10 fracc. Lomas de la cruz c.p.46204	131110655743		\$ 4,500.00
	TELEFONO	divina providencia #10 fracc. Lomas de la cruz c.p.46205	telmex	4999920548- 4999922191- 4999922149	\$ 3,100.00
CISAME PTO. VALLARTA	LUZ	cempasuchil #78 esquina ines meza la floresta c.p. 48290	509111203482		\$ 9,000.00
	TELEFONO	cempasuchil #78 esquina ines meza la floresta c.p. 48291	telmex	3222996714- 3222990866- 3222997022	\$ 3,700.00

Fuente: Departamento de Recursos Financieros

Parque vehicular

15 automóviles sedan, 2 Pickup, 6 vagoneta Econoline y un Microbus (en calidad de préstamo en la jurisdicción XII).

NO. CONS.	DE CO NTR OL DE INV.	TIPO DE VEHICULO O MAQUINARIO	MARCA MOD.	ESTADO ACTUAL	NUMERO DE PLACA	UBICACIÓN ACTUAL	RESGUARDANTE	OBSERVACIONES
1	397	CAMION CAJA SECA	FORD 350 DE 3.5 TONELADAS	REGULAR	JSO1803	INSTITUTO JALISCIENSE DE SALUD MENTAL	LIC. SANTIAGO DAVILA LIRA	
2	518	VAGONETA	FORD CAMIONETA VANETTA 3 PUERTAS	MALO	JSO1586	INSTITUTO JALISCIENSE DE SALUD MENTAL	ING. ANAI LEON RODRIGUEZ	
3	520	VEHICULO MODIFICADO	FORD B-150-117 AMBULANCIA	MALO	JHZ3300	INSTITUTO JALISCIENSE DE SALUD MENTAL	ING. ANAI LEON RODRIGUEZ	
4	781	PICK UP	DODGE RAM 1500 CUSTON PICK UP	REGULAR	JH01596	INSTITUTO JALISCIENSE	FRANCISCO JAVIER ALONSO RANGEL	

Instituto Jalisciense de Salud Mental

NO. CONS.	DE CO NTR OL DE INV.	TIPO DE VEHICULO O MAQUINARIO	MARCA MOD.	ESTADO ACTUAL	NUMERO DE PLACA	UBICACIÓN ACTUAL	RESGUARDANTE	OBSERVACIONES
						DE SALUD MENTAL		
5	790		NISSAN DX CORTA URVAN			INSTITUTO JALISCIENSE DE SALUD MENTAL		BAJA
6	791	VAGONETA	NISSAN DX LARGA URVAN	MALO	JHZ2709	INSTITUTO JALISCIENSE DE SALUD MENTAL	ING. ANAI LEON RODRIGUEZ	
7	792		INTERNATIONAL INTERNATIONAL MIDIBUS		3GNX51	INSTITUTO JALISCIENSE DE SALUD MENTAL		SE ENCUENTRA EN CALIDAD DE PRESTAMO EN LA JURISDICCION XII
8	857	SEDAN	V.W. V.W. SEDAN	REGULAR	JHZ2800	INSTITUTO JALISCIENSE DE SALUD MENTAL	DR. MIGUEL ALVARO HIDALGO CASTILLO	
9	858	SEDAN	V.W. V.W. SEDAN	REGULAR	JHZ2701	INSTITUTO JALISCIENSE DE SALUD MENTAL	ING. ANAI LEON RODRIGUEZ	
10	859	SEDAN	V.W. V.W. SEDAN	MALO	JHZ2643	INSTITUTO JALISCIENSE DE SALUD MENTAL	DR. MIGUEL ALVARO HIDALGO CASTILLO	
11	889	SEDAN	NISSAN TSURU GSII SEDAN	REGULAR	JPF1107	INSTITUTO JALISCIENSE DE SALUD MENTAL	LIC. SANTIAGO DAVILA LIRA	
12	1006	VAGONETA	V.W. EUROVAN VAGONETA	MALO	JHZ2693	INSTITUTO JALISCIENSE DE SALUD MENTAL	ING. ANAI LEON RODRIGUEZ	
13	1281	OMNIBUS	MERCEDES BENZ BOXER MIDIBUS	REGULAR	3GNX66	INSTITUTO JALISCIENSE DE SALUD MENTAL	ING. ANAI LEON RODRIGUEZ	
14	1285	SEDAN	NISSAN PLATINA SEDAN	REGULAR	JHZ2688	INSTITUTO JALISCIENSE DE SALUD MENTAL	DR. J JESUS TERRONES	SINIESTRADA PERDIDA TOTAL Y LIQUIDADADA POR ASEGURADORA
15	1286	SEDAN	NISSAN PLATINA SEDAN	REGULAR	JHZ2685	INSTITUTO JALISCIENSE DE SALUD MENTAL	DR. JORGE ANTONIO BLANCO SIERRA	
16	1352	VAGONETA	FORD WAGON XL VAGONETA	REGULAR	JHZ2690	INSTITUTO JALISCIENSE DE SALUD MENTAL	ING. ANAI LEON RODRIGUEZ	
17	1353	VAGONETA	FORD WAGON XL VAGONETA	REGULAR	JHZ2708	INSTITUTO JALISCIENSE DE SALUD MENTAL	ING. ANAI LEON RODRIGUEZ	
12	1630	VAGONETA	FORD CLUB WAGON ECONOLINE E 150 VAGONETA	BUENO	JHZ2689	INSTITUTO JALISCIENSE DE SALUD MENTAL	LIC. JUAN RAMON DE LA CRUZ TORRES	

Instituto Jalisciense de Salud Mental

NO. CONS.	DE CO NTR OL DE INV.	TIPO DE VEHICULO O MAQUINARIO	MARCA MOD.	ESTADO ACTUAL	NUMERO DE PLACA	UBICACIÓN ACTUAL	RESGUARDANTE	OBSERVACIONES
13	1643	SEDAN	FORD FIESTA FIRST SEDAN	BUENO	JHZ2683	INSTITUTO JALISCIENSE DE SALUD MENTAL	DR. FRANCISCO ARMANDO RODRIGUEZ ALVAREZ	
14	1644	SEDAN	FORD FIESTA FIRST SEDAN	REGULAR	JHZ2688	INSTITUTO JALISCIENSE DE SALUD MENTAL	ING. ANAI LEON RODRIGUEZ	
15	1645	SEDAN	FORD FIESTA FIRST SEDAN	REGULAR	JHZ2710	INSTITUTO JALISCIENSE DE SALUD MENTAL	MTRO ALDO ISMAEL ARIAS JIMENEZ	
16	1646	SEDAN	FORD FIESTA FIRST SEDAN	REGULAR	JHZ2684	INSTITUTO JALISCIENSE DE SALUD MENTAL	DR. JESUS ALEJANDRO ALDANA LOPEZ	
17	2084		NISSAN TSURU SEDAN			INSTITUTO JALISCIENSE DE SALUD MENTAL		ROBADO Y LIQUIDADO POR ASEGURADORA
18	2085		NISSAN TSURU SEDAN			INSTITUTO JALISCIENSE DE SALUD MENTAL		ROBADO Y LIQUIDADO POR ASEGURADORA
19	2094		NISSAN DOBLE CABINA PICK UP			INSTITUTO JALISCIENSE DE SALUD MENTAL		SINIESTRADA PERDIDA TOTAL Y LIQUIDADA POR ASEGURADORA
20	2118	SEDAN	NISSAN TSURU SEDAN	BUENO	JHZ3526	INSTITUTO JALISCIENSE DE SALUD MENTAL	DR. J JESUS TERRONES	
21	2119		NISSAN TSURU SEDAN			INSTITUTO JALISCIENSE DE SALUD MENTAL		ROBADO Y LIQUIDADO POR ASEGURADORA
22	2120	PICK UP	NISSAN NP300 DOBLE CABINA PICK UP	BUENO	JSO6043	INSTITUTO JALISCIENSE DE SALUD MENTAL	LIC. EDUARDO MONTAÑO TORRES	
23	2154	AMBULANCIA	FORD ECONOLINE AMBULANCIA PSIQUIATRICA	BUENO	JHZ3689	INSTITUTO JALISCIENSE DE SALUD MENTAL	ING. ANAI LEON RODRIGUEZ	
24	2175	AMBULANCIA	FORD ECONOLINE AMBULANCIA PSIQUIATRICA	BUENO	JHZ3685	INSTITUTO JALISCIENSE DE SALUD MENTAL	ING. ANAI LEON RODRIGUEZ	
25	2176	AMBULANCIA	FORD ECONOLINE AMBULANCIA PSIQUIATRICA	BUENO	JHZ3686	INSTITUTO JALISCIENSE DE SALUD MENTAL	LIC. EDUARDO MONTAÑO TORRES	
26	2187		FORD ECONOLINE AMBULANCIA PSIQUIATRICA			INSTITUTO JALISCIENSE DE SALUD MENTAL		ENTREGADA A OPD SSJ RECIBIO ING GUILLERMO PEÑA ROBLES GIL
27	2215		FORD ECONOLINE			INSTITUTO JALISCIENSE		RECIBIDO POR MARIA GUADALUPE RODRIGUEZ DIAZ,

Instituto Jalisciense de Salud Mental

NO. CONS.	DE CO NTR OL DE INV.	TIPO DE VEHICULO O MAQUINARIO	MARCA MOD.	ESTADO ACTUAL	NUMERO DE PLACA	UBICACIÓN ACTUAL	RESGUARDANTE	OBSERVACIONES
			AMBULANCIA PSIQUIATRICA			DE SALUD MENTAL		ENCARGADA CIC ZAPOPAN
28	2433	SEDAN	V.W. VENTO COMFORTLINE SEDAN	BUENO	JLS1300	INSTITUTO JALISCIENSE DE SALUD MENTAL	DR. FRANCISCO JAVIER RAMIREZ BARRETO	
29	2517	SEDAN	V.W. VENTO STARTLINE SEDAN	BUENO	JLS1507	INSTITUTO JALISCIENSE DE SALUD MENTAL	MTR ALDO ISMAEL ARIAS JIMENEZ	
30	2518	SEDAN	V.W. VENTO STARTLINE SEDAN	BUENO	JLS1508	INSTITUTO JALISCIENSE DE SALUD MENTAL	LIC. JUAN RAMON DE LA CRUZ TORRES	
31	2667	SEDAN	CHEVROLET AVEO	BUENO	JPF1988	INSTITUTO JALISCIENSE DE SALUD MENTAL	DR MIGUEL ALVARO HIDALGO CASTILLO	
32	2666	SEDAN	CHEVROLET AVEO	BUENO	JPF1987	INSTITUTO JALISCIENSE DE SALUD MENTAL	MTRA IMELDA BARAJAS MALDONADO	

VEHÍCULOS AGREGADOS QUE NO SE ENCONTRABAN EN LISTADO
 VEHÍCULOS QUE YA NO PERTENECEN AL PADRON VEHICULAR DE ESTE GRIS INSTITUTO, EN VIRTUD DE HABER SIDO ROBADOS, SINISTRADO, DONADOS O CLARO PRESTADOS

Fuente de información: Departamento de Recursos Financieros

Unidad interna de protección civil

Las TI unidades cuentan con su propia unidad interna de protección civil.

Tecnologías de información

Equipos de cómputo

EQUIPO	TOTAL
PC Escritorio	329
Laptop	80
Impresora	85
Multifuncional	47
Servidor	2
TOTAL	543

Fuente: Departamento de Tecnologías de la información

Telefonía

Cada CISAME 03 líneas telefónicas (Telmex)

CAISAME Estancia Breve, 1 línea con 50 extensiones digitales, compartido con el Instituto Jalisciense de Salud Mental, SALME

CAISAME Estancia Prolongada 02 líneas telefónicas (Adquisiciones y Estadística) TELMEX, Línea AXTEL conmutable para 250 extensiones con una ocupación actual del 20% de su capacidad.

Sistemas de gestión de calidad

El Departamento de Capacitación y Calidad del Instituto Jalisciense de Salud Mental (IJSM) tiene como objetivo el de coordinar las estrategias que contribuyan al desarrollo organizacional, a la estandarización de procedimientos y la gestión de la calidad en el Instituto y sus áreas aplicativas.

El enfoque de calidad en el IJSM está basado en el Modelo de Gestión de Calidad en Salud, cuyo objetivo es el de “Mejorar la calidad de la atención y seguridad del paciente en los servicios de salud” a través de: Estrategia 1.1. Calidad con énfasis en la seguridad del paciente, a través de las líneas de acción 1.1.12. Incentivar la creación de equipos multidisciplinarios para la mejora de la calidad y seguridad; 1.1.14. Promover y reconocer experiencias exitosas en materia de calidad y seguridad del paciente a través del Premio Nacional de Calidad en Salud; y 1.1.15. Institucionalizar la gestión de la calidad y seguridad”.

Según Campiña Domínguez, (Gestión auxiliar del personal, 2014) los modelos de calidad se caracterizan como:

Conjunto de prácticas vinculadas a los procesos de gestión y desarrollo de proyectos. Supone una planificación para alcanzar un impacto estratégico.

Los modelos de calidad son referencias que las organizaciones utilizan para mejorar su gestión.

Los modelos, a diferencia de las normas, no contienen requisitos que deben cumplir los sistemas de gestión de la calidad sino directrices para la mejora.

En este sentido, el Modelo de Gestión de Calidad establecido por la Dirección General de Calidad y Educación en Salud, busca ser el eje rector de la mejora continua para las unidades operativas que conforman el Sistema Nacional de Salud.

Transparencia y rendición de cuentas

Debido a que el Instituto Jalisciense de Salud Mental es un órgano administrativo desconcentrado, no es sujeto obligado directo de transparencia, si no que toda la información y rendición de cuentas lo hace a través del OPD Servicios de Salud Jalisco, de conformidad a lo previsto por el Acuerdo del 13 de agosto 2014, emitido por el Consejo del Instituto de Transparencia e Información Pública de Jalisco (ITEI). Y con fundamento en la Ley Orgánica del Poder Ejecutivo (Art. 14), la Ley de Presupuesto, Contabilidad y Gasto Público del Estado de Jalisco, en consistencia con la Ley Federal de Presupuesto y Responsabilidad Hacendaria (Arts. 2, 45, 110 y 111) y la Ley General de Contabilidad Gubernamental y derivado del impulso en el Estado del Presupuesto basado en Resultados (PbR) y el Sistema de Evaluación del Desempeño (SED), es como se van midiendo las metas y se publican a través de la web.

Órgano interno de control

Debido a que el Instituto Jalisciense de Salud Mental es un órgano administrativo desconcentrado de la Secretaría de Salud, el Órgano Interno de Control de ésta, ha manifestado tener facultades para auditar este Instituto. Sin embargo, dada la desconcentración presupuestal del OPD Servicios de Salud Jalisco, se advierte que el Órgano Interno de Control de dicho organismo cuenta con atribuciones para auditarlo. Ambos Órganos Internos de Control se encuentran debidamente constituidos y funcionando.

Identificación de problemas y oportunidades institucionales

Derivado del constante incremento poblacional que requieren servicios por profesionales de la salud mental y de acuerdo a los pronósticos que emite la propia OMS organización mundial de la salud, es importante efficientar los recursos de acuerdo a la capacidad instalada de las unidades operativas del Instituto y fortalecer la capacitación del personal médico de las unidades de primero y segundo nivel a través de la guía mhGAP, y poder así ampliar la atención medica de los usuarios, logrando el fortalecimiento de la prevención, detección y atención oportuna y por consecuencia la disminución del costo de bolsillo para los usuarios mediante una adecuada y confiable coordinación interinstitucional a través del sistema nacional de referencia y contra referencia.

Matriz DOFA:

Fortalezas	Debilidades
<ul style="list-style-type: none"> • Recursos humanos calificados y comprometidos. • 8 Centros Integrales de Salud Mental. • 9 Módulos de Salud Mental. • 20 Servicios de Psicología • Ampliación de la cobertura regional de servicios. • Consolidación y expansión del Instituto. • Trabajo interdisciplinario en equipo. • Experiencia laboral. • Presencia creciente en la comunidad a través de medios de comunicación. (Programa de Radio). • Médicos de Primer Nivel de las Regiones Sanitarias capacitados. • Crecimiento y fortalecimiento de la Red Estatal de Servicios de Salud Mental • Fortalecimiento de las acciones de atención integral en todo el estado. • Creación de nuevo módulos de salud mental. • Guía mhGAP. 	<ul style="list-style-type: none"> • Limitación del recurso financiero para el logro del objetivo de sus actividades. • Saturación de los servicios atención. • Deficiente comunicación en los diferentes niveles al interior del Instituto (Horizontal y Vertical). • Falta de capacitación en materia de salud pública y estrategias de promoción. • Exceso de programas prioritarios de salud en Primer Nivel de Atención. • Falta de vehículos para el traslado a comunidades para realizar actividades de Promoción y Prevención. • Carencia de recursos económicos para desarrollar las actividades extramuros necesarias en tema de Rehabilitación Psicosocial e Inclusión Comunitaria. • El elevado porcentaje de usuarios hospitalizados en el CEP que no cuentan con familia, ni red social de apoyo lo cual dificulta su proceso de reinserción y de recuperación. • Falta de atención a la salud mental del personal que conforma la Red. • Subordinación financiera del presupuesto del Instituto al OPD Servicios de Salud Jalisco. • Problemas emergentes relacionados con la salud mental, (suicidio, acoso escolar, tdah, etc.). • Insuficiente Infraestructura para la atención de la población NNA.
Oportunidades	Amenazas
<ul style="list-style-type: none"> • Publicación de la Ley de Salud Mental para el Estado de Jalisco. • Creación del Consejo Estatal de Salud Mental. • Integración de la Comisión de Atención Integral del Fenómeno Suicida y las Subcomisiones. • Incorporación al INSABI de los servicios de salud mental. • Voluntad política. • Descentralización de los servicios. • Apertura a medios de comunicación. • Participación comunitaria. • Cobertura de los servicios a todo el Estado. • Mayor sensibilidad de la mayoría de los gobernantes a la salud mental. • Sensibilidad a temas de Salud Mental. • Cooperación Bilateral entre el Gobierno de México y el Gobierno de los Estados Unidos • Reconversión de Centros de Atención Primaria en Adicciones (CAPA) a Centros Comunitarios de Salud Mental y Adicciones (CECOSAMA) por acuerdo del Consejo Nacional de Salud (CONASA) 	<ul style="list-style-type: none"> • Apoyo limitado para una atención completa e integral por desconocimiento de los trastornos mentales. • Falta de recursos en las Regiones Sanitarias para Programas de Salud Mental, específicamente. • Circulación de información poco objetiva en los medios de comunicación. • Falta de apoyo presupuestal. • Insensibilidad de algunas autoridades. • Situación económica de la población. • Disminución en el apoyo a los programas de salud mental por cambio de gestión política. • Poca participación del primer nivel de atención en acciones de salud mental. • Limitadas acciones de salud mental en el CAUSES. • Cambio de autoridades municipales • Inestabilidad operativa y administrativa por reingeniería



V. Apartado estratégico



V. Apartado estratégico

Objetivos institucionales

- Ampliar el Acceso efectivo a los servicios de salud mental
- Detectar, controlar y reducir los factores de riesgo para la salud mental con enfoque preventivo en la comunidad
- Mejorar la calidad en la prestación de los servicios de salud mental a la persona
- Impulsar la Integración funcional hacia la universalidad de los servicios
- Inversión en la capacitación de los prestadores de servicios a favor de la calidad en la atención.
- Coadyuvar en el impulso de la integración funcional hacia la universalidad de los servicios de salud
- Promover un modelo de atención con enfoque preventivo
- Incrementar la participación social en las practicas saludables
- Aumentar la cobertura de servicios de salud mental ambulatorios en el interior del Estado de Jalisco
- Reducir los prolongados tiempos de espera en los servicios ambulatorios y hospitalarios
- Mejorar el abastecimiento suficiente y oportuno de insumos para la salud
- Fortalecer y mejorar el equipamiento necesario y suficiente para el funcionamiento de las unidades de salud
- Fortalecer la capacitación continua de los prestadores de servicios en sus tres ramas administrativas de la salud
- Fortalecer el perfil de gestión administrativa en el personal directivo
- Fortalecer la coordinación de las autoridades intra e inter sectoriales en el Gobierno del Estado

Identificación de programas públicos, proyectos institucionales, bienes o servicios

Alineación de programas públicos, proyectos, bienes y servicios a los objetivos institucionales

Objetivos institucionales	Programas públicos, proyectos institucionales, bienes o servicios (Enfoque estratégico)
Ampliar el Acceso efectivo a los servicios de salud mental	1.-Consulta Externa Psiquiátrica
	2.-Consulta Externa Psicológica
	3.-Consulta a Grupos Psicoterapéuticos
	4.-Psicoeducación a los familiares y al usuario
	5.-Orientación familiar
	6.-Talleres participativos de promoción de la salud y sus factores psicoprotectores
	7.-Campañas de Promoción de la Salud
	8.-Participación en Ferias de la Salud con Stand para la prevención de la salud mental
	9.-Difusión de redes sociales de publicaciones de prevención de trastornos mentales y riesgos psicosociales
	10.-Campañas
	11.-Apego al calendario de la Salud
	12.-Difusión en medios masivos
	Detectar, controlar y reducir los factores de riesgo para la salud mental con enfoque preventivo a la comunidad
2.-Rehabilitación psicosocial	
3.-Inclusión Comunitaria	
4.-Psicoeducación individual y grupal a los usuarios y familiares	
Mejorar la calidad en la prestación de los servicios de salud mental a la persona	1.-Capacitación a través de la Guía mh-GAP a Médicos Generales de Primer Nivel
	2.-Unidades Acreditadas garantizando la calidad de la atención a los usuarios
	3.-Homogenizar modelo de atención
	4.-Atención Integral del paciente
	5.-Programas de Rehabilitación Psicosocial
	6.-Consulta Externa Psicogeriatría
	7.-Establecimientos de casa de medio camino

Objetivos institucionales	Programas públicos, proyectos institucionales, bienes o servicios (Enfoque estratégico)
	8.-Apego a la Estrategia Estatal de Jalisco con Calidad 9.-Manual de promoción de la salud mental, capacitación y asesorías 10.-Desinstitucionalización del modelo asilar del CAISAME Estancia Prolongada
Impulsar la Integración funcional hacia la universalidad de los servicios	1.-Fortalecimiento del sistema de Referencia y Contrareferencias 2.-Detección, atención y control de los trastornos mentales a personas con enfermedades crónicas degenerativas, VIH, Víctimas de violencia, consumo de alcohol y otras drogas 3.-Mediante redes regionales para la atención del fenómeno suicida 4.-Vinculación con instituciones para la Rehabilitación e inclusión comunitaria 5.-Elaboración del plan de contingencia sobre las necesidades de infraestructura 6.-Disminución del diferimiento de la consulta subsecuente y fomentar un gasto controlado de medicación
Inversión en la capacitación de los prestadores de servicios a favor de la calidad en la atención.	1.-Diseño e Implementación de protocolos de investigación epidemiológica, en servicios de salud y evaluación del impacto de programas de prevención 2.-Proporcionar atención de Calidad y Calidez 3.-Asegurar el Abasto de Medicamento 4.-Homogenizar un modelo de atención
Coadyuvar en el impulso de la integración funcional hacia la universalidad de los servicios de salud	1.-Gestionar la Vinculación intersectorial en el Estado de Jalisco en materia de Salud Mental, Desarrollar y Fortalecer la Red de Servicios de Salud Mental 2.-Atención Integral del Paciente en Hospitalización de Estancia Breve 3.-Atención Integral de Pacientes en hospitalización de Estancia Prolongada 4.-Programa de Rehabilitación Psicosocial 5.-Villas de Transición Hospitalaria 6.-Talleres protegidos 7.-Banco de Reforzadores 8.-Salidas Terapéuticas 9.-Establecimientos de casas de medio camino 10-Departamentos independientes
	1.-Consulta Externa Psiquiátrica

Objetivos institucionales	Programas públicos, proyectos institucionales, bienes o servicios (Enfoque estratégico)
Promover un modelo de atención con enfoque preventivo	2.-Consulta Externa Psicológica 3.-Consulta a Grupos Psicoterapéuticos
Incrementar la participación social en las practicas saludables	1.-Integración del Voluntariado comunitario en cada unidad applicativa 2.-Participación Comunitaria 3.-Vinculación Intersectorial con ONG's
Aumentar la cobertura de servicios de salud mental ambulatorios en el interior del Estado de Jalisco	1.-Capacitación a través de la guía mh-GAP al primer nivel de atención 2.-Gestionar la Creación de Módulos de Salud Mental municipales en el Estado de Jalisco 3.- Reconversión de unidades de CAPAS a CECOSAMAs
Reducir los prolongados tiempos de espera en los servicios ambulatorios y hospitalarios	1.-Reducción de los tiempos de Diferimiento de la Consulta Externa subsecuentes 2.-Consulta de Urgencia y Atención Continua Mediante un adecuado proceso de Evaluación del tipo de urgencia (TRIAGE) 3.-Fortalecimiento del enlace de la atención clínica de la salud mental mediante la Referencia y Contrareferencias 4.-Apego a la Estrategia Estatal Jalisco con Calidad 5.-Acreditación por CAUSES de nuestras unidades applicativas
Mejorar el abastecimiento suficiente y oportuno de insumos para la salud	1.-Adecuada planeación insumos 2.-Seguimiento de entregas oportunas por los proveedores subrogados
Fortalecer el equipamiento necesario y suficiente para el funcionamiento de las unidades de salud mental	1.-Adecuada planeación insumos 2.-Seguimiento de entregas oportunas por los proveedores subrogados
Fortalecer la capacitación continua de los prestadores de servicios en sus tres ramas administrativas de la salud	1.-Capacitación y enseñanza de los procedimientos institucionales 2.-Inducción oportuna al puesto y al área asignada
Fortalecer el perfil de gestión administrativa en el personal directivo	1.-Capacitación Institucional

Objetivos institucionales	Programas públicos, proyectos institucionales, bienes o servicios (Enfoque estratégico)
Fortalecer la coordinación de las autoridades intra e inter sectoriales en el Gobierno del Estado	1.-Reactivar las comisiones de la Red Estatal de Salud Mental del Estado de Jalisco 2.- Apego a la Ley y Reglamento de Salud Mental del Estado de Jalisco

Fuente: Elaboración propia. Junio del 2022

Descripción de las intervenciones públicas (proyecto, estrategia, programas públicos, bienes o servicios)

#	Nombre de la intervención estratégica	Tipo (Programas públicos, proyectos, estrategia, bienes o servicios)	Descripción
1	Ampliar y mejorar la infraestructura de atención ambulatoria y hospitalaria a la población Infanto- Juvenil	Proyecto	Proporcionar atención integral oportuna a los usuarios de este grupo de edad
2	Detección, atención y control de trastornos mentales y riesgos psicosociales en las unidades de primer y segundo nivel de atención	Programa Público	Ampliar la cobertura de los servicios de salud mental a la comunidad evitando un gasto de bolsillo
3	Psicoeducación individual y grupal a los usuarios y familiares	Programa Público	Integrar a la familia de los usuarios durante el tratamiento reduciendo los factores de riesgo
4	Rehabilitación e Inclusión Comunitaria	Programa Público	Tener usuarios insertos en el ámbito social funcionales y productivos
5	Capacitación a través de la Guía mhGAP a Médicos Generales de Primer Nivel	Servicios	Homogenizar el modelo de atención a los usuarios en salud mental en los tres niveles de atención
6	Unidades Acreditadas garantizando la calidad de la atención a los usuarios	Programa Público	Proporcionar calidad de la atención en infraestructura , servicios e insumos a toda la población Jalisciense

#	Nombre de la intervención estratégica	Tipo (Programas públicos, proyectos, estrategia, bienes o servicios)	Descripción
7	Desinstitucionalización del modelo asilar del CAISAME Estancia Prolongada	Programa Público	Vinculación interestatal para la atención de los pacientes que no cuentan con una red de apoyo
8	Disminución del diferimiento de la consulta subsecuente y fomentar un gasto controlado de medicación.	Servicios	Otorgar atención de consultas, con un espacio de tiempo corto para vigilar los avances de la salud del paciente más oportuna y mejor dosificación de medicamentos
9	Diseño e Implementación de protocolos de investigación epidemiológica, en servicios de salud y evaluación del impacto de programas de prevención	Servicios	Evaluar modelos de atención a través de la investigación y su impacto preventivo de la salud
10	Gestionar la Vinculación intersectorial en el Estado de Jalisco en materia de Salud Mental, Desarrollar y Fortalecer la Red de Servicios de Salud Mental	Servicios	Fortalecer la red de atención de salud mental especializada, para una adecuada derivación de los pacientes

Fuente: Elaboración propia. Junio del 2022



VI. Alineación de programas presupuestarios a objetivos institucionales



VI. Alineación de programas presupuestarios a objetivos institucionales

Identificación de programas presupuestarios y su contribución a los objetivos, programas públicos, proyectos, bienes o servicios institucionales.

Alineación de programas presupuestarios a los objetivos institucionales y a los programas públicos, proyectos y acciones

Objetivos institucionales	Políticas, proyectos y acciones	Programa presupuestario
Ampliar el Acceso efectivo a los servicios de salud mental	Promover los estilos de vida saludable en la población, con énfasis en grupos vulnerables	Promoción, prevención y atención oportuna de los trastornos mentales en la población jalisciense
	Extender la cobertura de acciones esenciales de la salud mediante unidades móviles y jornadas médicas a las comunidades	
	Contribuir a reducir los factores de riesgo de enfermedades mediante la participación municipal, social y ciudadana en salud	
	Promover los ejercicios para la salud y deportivos de la familia con énfasis en la población entre 20-69 años	
	Incrementar la orientación y uso de los servicios contra la violencia familiar y de género	
	Promover la salud escolar y comunitaria	
Reducir y controlar los factores de	Fortalecer la atención de la salud preventiva a migrantes y etnias	Promoción, prevención y atención oportuna de los
	Atender y prevenir el problema de las adicciones	

Objetivos institucionales	Políticas, proyectos y acciones	Programa presupuestario
riesgo para la salud con enfoque preventivo a la comunidad	Promover los estilos de vida a favor de la Salud Mental	trastornos mentales en la población jalisciense
	Impulsar el acceso a mejores oportunidades para incrementar la calidad de vida, con énfasis en los adultos mayores	
Mejorar la calidad en la prestación de los servicios de salud a la persona	Reducir y controlar las enfermedades no transmisibles	
	Mejorar los servicios de salud mental y su infraestructura	
	Fortalecer la atención a la salud en comunidades rurales y marginadas	
	Mejorar la atención integral en salud para las adultas y adultos mayores	
	Impulsar la atención integral en salud para las personas con discapacidad	
	Intensificar las acciones de promoción, prevención y atención de salud en las enfermedades desatendidas, en especial la insuficiencia renal crónica	
Impulsar la Integración funcional hacia la universalidad de los servicios	Impulsar una iniciativa de reforma de la legislación de los sistemas de salud	Promoción, prevención y atención oportuna de los trastornos mentales en la población jalisciense
	Organizar los servicios de salud en función de un modelo universal de atención a la salud de los Jaliscienses	
	Contribuir a mejorar la coordinación de las autoridades intra e inter sectoriales en el Gobierno del Estado	
	Fortalecer la infraestructura del sistema de salud estatal y la cobertura universal de los servicios	
	Mejorar la atención y la infraestructura hospitalaria especializada	
	Impulsar la implementación del expediente clínico electrónico, con énfasis en el intercambio de servicio	
	Fomentar un gasto eficiente en medicamentos	

Objetivos institucionales	Políticas, proyectos y acciones	Programa presupuestario
	<p>e insumos</p> <p>Asegurar el abasto de medicamentos del cuadro básico.</p> <p>Estandarizar el intercambio de servicios de salud para la atención de salud en la población</p> <p>Promover el intercambio de servicios para la atención de la salud en la población</p> <p>Fortalecer el seguimiento, la evaluación y el análisis de la situación de salud</p> <p>Impulsar a la bioética como política de gestión y desarrollo</p> <p>Impulsar la infraestructura en materia de tecnologías de la información y de comunicaciones</p> <p>Fortalecer el sistema de evaluación del desempeño</p> <p>Generar información pública para la transparencia y rendición de cuentas</p> <p>Fortalecer la conciliación y el arbitraje médico</p>	
<p>Inversión en la capacitación de los prestadores de servicios a favor de la calidad en la atención</p>	<p>Impulsar el desarrollo integral y continuo de los Recursos Humanos acorde a las necesidades y demandas de atención a la salud</p> <p>Impulsar la Investigación en servicios de salud y salud pública</p> <p>Impulsar el centro estatal de información en salud y las bibliohemerotecas</p> <p>Fortalecer la infraestructura suficiente, equipamiento óptimo e insumos seguros para la salud</p> <p>Mejorar el desempeño con calidad en los servicios de las unidades del sistema sanitario estatal</p>	<p>Promoción, prevención y atención oportuna de los trastornos mentales en la población jalisciense</p>

Objetivos institucionales	Políticas, proyectos y acciones	Programa presupuestario
	Incrementar la seguridad en la atención de los usuarios de los servicios sanitarios estatales	
Coadyuvar en el impulso de la integración funcional hacia la universalidad de los servicios de salud	Organizar los servicios de salud en función de un modelo universal de atención a la salud de los jaliscienses	
	Contribuir a mejorar la coordinación de las autoridades intra e inter sectoriales en el gobierno del estado	
	Fortalecer la infraestructura del sistema de salud estatal y la cobertura universal de los servicios	
	Mejorar la atención y la infraestructura hospitalaria especializada	
	Impulsar la implementación del expediente clínico electrónico, con énfasis en el intercambio de servicios	
	Fomentar un gasto eficiente en medicamentos e insumos	
	Asegurar el abasto eficiente oportuno de medicamentos del cuadro básico	
	Estandarizar el intercambio de servicios de salud para la atención de la salud en la población	
	Promover el intercambio de servicios para la atención de la salud en la población	
	Fortalecer el seguimiento, la evaluación y el análisis de la situación en salud	
Promover un modelo de atención con enfoque preventivo	Reducir el rezago en la afiliación a los sistemas de seguridad y protección social en salud	
	Ampliar la cobertura de atención al primer nivel de atención para invertir la pirámide de atención bajo el modelo SALME	

Objetivos institucionales	Políticas, proyectos y acciones	Programa presupuestario
Incrementar la participación social en las practicas saludables	Impulsar la participación de la familia y la sociedad en general, para tener una sociedad saludable a través de buenas prácticas saludables	
Aumentar la cobertura de servicios de salud	Ampliar la cobertura de atención al primer nivel de atención para invertir la pirámide de atención bajo el modelo SALME	
Reducir los prolongados tiempos de espera en los servicios ambulatorios y hospitalarios	Garantizar una atención a los usuarios con calidad, a través de las acreditaciones de las unidades operativas	
Mejorar el abastecimiento suficiente y oportuno de insumos para la salud	Garantizar una atención a los usuarios con calidad, a través de tener unidades operativas debidamente acreditadas	Promoción, prevención y atención oportuna de los trastornos mentales en la población jalisciense
Fortalecer el equipamiento necesario y suficiente para el funcionamiento de las unidades de salud	Garantizar una atención a los usuarios con calidad, a través de tener unidades operativas debidamente acreditadas	
Fortalecer la capacitación continua de los prestadores de servicios en sus tres ramas administrativas de la salud	Canalizar a los prestadores de servicios en las áreas operativas – administrativas acorde al perfil académico e incorporarlos a la capacitación específica institucional	
Fortalecer el perfil de gestión administrativa en el personal directivo	Capacitación continua de los procesos de gestión a los tres niveles jerárquicos de las instituciones	

Objetivos institucionales	Políticas, proyectos y acciones	Programa presupuestario
Fortalecer la coordinación de las autoridades intra e inter sectoriales en el Gobierno del Estado	Fortalecer y ampliar la vinculación intra e inter institucionales y trabajar coordinadamente en las medidas de promoción y prevención a la salud mental	Promoción, prevención y atención oportuna de los trastornos mentales en la población jalisciense

Fuente: Elaboración propia junio 2022

VII. Bibliografía

1. La Nueva Salud Pública. Julio Frenk.
biblioceop.files.wordpress.com/2011/02/la_nueva_salud_p25fablica.pdf.
2. Organización Panamericana de la Salud. Plan de acción en salud mental 2014-2020. Washinton D.C. 2014.
3. World Health Organization. Comprehensive mental health action 2013-2020. Geneva, 2013.
4. World Health Organization. Mental health Atlas. Geneva, 2011.
5. Actualización del Plan Estatal de Desarrollo y Gobernanza 2018-2024 Visión 2030 Publicado en marzo 22, 2022

VIII. Directorio

Dr. Fernando Petersen Aranguren

Secretario de Salud del Estado de Jalisco

Dr. Francisco Javier Ramírez Barreto

Director del Instituto Jalisciense de Salud Mental

Mtra. Imelda Barajas Maldonado

Subdirectora de Atención en Salud Mental

Dra. Jesús Alejandro Aldana López

Subdirector de Desarrollo Institucional

Mtro. Aldo Ismael Arias Jimenez

Subdirector de Administración e Innovación

Integración y edición

Instituto Jalisciense de Salud Mental

Lic. María Elena Sainz López

Jefa de Planeación e Innovación

Lic. Eduardo Hernández Ramírez

Responsable de Planeación y Organización

Secretaría de Planeación y Participación Ciudadana

Mónica Ballescá Ramírez

Directora General de Planeación y Evaluación Participativa

Juan Miguel Martín del Campo Verdín

Director de Planeación Institucional

Saida Magaly Barragán Ocampo

Coordinadora General de Seguimiento Institucional de Acciones

Así lo formuló y presentó el Dr. Francisco Javier Ramírez Barreto, en su carácter de Director del Instituto Jalisciense de Salud Mental.



Dr. Francisco Javier Ramírez Barreto
DIRECTOR GENERAL DEL INSTITUTO JALISCIENSE DE SALUD MENTAL



**Coordinación de
Desarrollo Social**
GOBIERNO DE JALISCO

Avenida de las Américas 599
Edificio Cuauhtémoc, PISO 10
Lomas de Guevara, C.P. 44600
Guadalajara, Jalisco.

OFICIO CGEDS/455/2022

Guadalajara, Jalisco a 04 de agosto de 2022

Asunto: Validación de Plan Institucional

Dr. Francisco Javier Ramírez Barreto
Director del Instituto Jalisciense de Salud Mental (SALME).
PRESENTE.

Anteponiendo un cordial saludo y de conformidad con lo estipulado en los artículos 3 fracción I, 7 fracción II, 11 numeral 1 y 2 fracción II y 13 de la Ley Orgánica del Poder Ejecutivo del Estado de Jalisco, artículo 23 fracción VIII de la Ley de Planeación Participativa para el Estado de Jalisco y sus municipios, y lo establecido en el acuerdo DIELAG ACU 001/2018 y el acuerdo DIELAG ACU 002/2018, ambos publicados en el Periódico Oficial "El Estado de Jalisco" el día 21 de diciembre de 2018, así como en los artículos 1, 5 fracciones II, VII y IX, 7 fracciones I, III y IV del Reglamento Interno de la Coordinación General Estratégica de Desarrollo Social, emitimos la validación de la propuesta de Plan Institucional de su dependencia, para efectos de continuar con el proceso de publicación y puesta en vigor del mismo.

Sin otro particular por el momento, reciba un cordial saludo.

ATENTAMENTE

**"2022, año de la atención integral a niñas, niños y adolescentes con cáncer
en Jalisco"**



**Coordinación de
Desarrollo Social**
GOBIERNO DE JALISCO

Anna Bárbara Casillas García

Coordinadora General Estratégica de Desarrollo Social

MOS/girm



